

**NAČRT ZAŠČITE IN REŠEVANJA OB UPORABI OROŽJA ALI
SREDSTEV ZA MNOŽIČNO UNIČEVANJE V TERORISTIČNE
NAMENE OZIROMA OB TERORISTIČNEM NAPADU S KLASIČNIMI
SREDSTVI V DOLENJSKI REGIJI**

Verzija 1.0

	Organ	Datum	Odgovorna oseba	Podpis
Sprejel	Izpostava URSZR Novo mesto	? . 12. 2023	Janja Brulc vodja izpostave podsekretarka	
Odobril	Poveljnik CZ za Dolenjsko	? . 12. 2023	Marjan Šmalc	
Izdelal/skrbnik	Izpostava URSZR Novo mesto	? . 12. 2023	Luka Hrovat svetovalec	

VSEBINA

1	UVOD	4
1.1	Ogroženosti Dolenjske regije zaradi terorizma in mogoče posledice	4
1.2	Verjetnost nastanka verižne nesreče.....	6
1.3	Sklepne ugotovitve	6
2	OBSEG NAČRTOVANJA	7
2.1	Ravni načrtovanja	7
3	ZAMISEL IZVAJANJA ZAŠČITE, REŠEVANJA IN POMOČI.....	8
3.1	Zamisel zaščite in reševanja	9
3.1.1	Koncept odziva	9
3.2	Uporaba načrta	11
4	SILE, SREDSTVA IN VIRI ZA IZVAJANJE NAČRTA.....	12
4.1	Pregled organov in organizacij, ki sodelujejo pri izvedbi nalog	12
4.2	Sile za ZRP	12
4.3	Materialno-tehnična sredstva za izvajanje načrta	17
4.4	Predvidena finančna sredstva	17
5	OPAZOVANJE, OBVEŠČANJE IN ALARMIRANJE.....	18
5.1	Opazovanje (spremljanje) nevarnosti terorističnih napadov ali dogodkov, ki so lahko povzročeni s terorističnim namenom	18
5.2	Alarmiranje in obveščanje javnosti	18
5.2.1	Alarmiranje.....	18
5.2.1.1	Obveščanje ogroženega prebivalstva in javnosti	19
6	AKTIVIRANJE SIL IN SREDSTEV.....	20
6.1	Aktiviranje organov in njihovih strokovnih služb ter sil za ZRP	20
6.2	Aktiviranje sil za ZRP	20
6.3	Zagotavljanje pomoči v materialnih in finančnih sredstvih	21
7	UPRAVLJANJE IN VODENJE	22
7.1	Organi in njihove naloge.....	22
7.2	Operativno vodenje	24
7.3	Zveze	24
8	UKREPI IN NALOGE ZAŠČITE, REŠEVANJA IN POMOČI	26
8.1	Ukrepi zaščite, reševanja in pomoči	26
8.1.1	Evakuacija.....	26
8.1.2	Radiološka, kemična in biološka zaščita.....	27
8.1.3	Zaklanjanje.....	27
8.1.4	Sprejem in oskrba ogroženih prebivalcev	28
8.1.5	Varstvo izvajalcev ZRP.....	28
8.1.6	Zaščite kulturne dediščine	29

8.2	Naloga zaščite, reševanja in pomoči	29
8.2.1	Prva pomoč in nujna medicinska pomoč	29
8.2.1.1	Psihosocialna pomoč	30
8.2.1.2	Identifikacija mrtvih.....	30
8.2.2	Prva veterinarska pomoč.....	31
8.2.3	Tehnično reševanje	31
8.2.4	Gašenje in reševanje ob požarih.....	32
8.2.5	Zagotavljanje osnovnih pogojev za življenje	32
9	OSEBNA IN VZAJEMNA ZAŠČITA	33
10	RAZLAGA KRATIC	34
11	SEZNAM PRILOG IN DODATKOV	35
11.1	Skupne priloge	35
11.2	Skupni dodatki	36
11.2	Posebni dodatki.....	36

1 UVOD

Regijski načrt zaščite in reševanja ob uporabi orožja ali sredstev za množično uničevanje v teroristične namene oziroma ob terorističnem napadu s klasičnimi sredstvi, verzija 1.0, je narejen na podlagi državnega Načrta zaščite in reševanja ob uporabi orožij ali sredstev za množično uničevanje v teroristične namene oziroma terorističnem napadu s klasičnimi sredstvi (verzija 5.0), s katerim je usklajen (dopis št. 8420-3/2022-188-DGZR z dne 16. 11. 2023), na podlagi Ocene ogroženosti Dolenjske regije zaradi terorizma, verzija 1.0, in veljavnih predpisov, kot so Zakon o varstvu pred naravnimi in drugimi nesrečami, Uredba o vsebini in izdelavi načrtov zaščite in reševanja ter Uredba o organiziranju, opremljanju in usposabljanju sil za zaščito, reševanje in pomoč.

V načrtu so upoštevane mogoče oziroma pričakovane posledice napada z orožjem ali sredstvi za množično uničevanje ter s klasičnimi terorističnimi sredstvi, za odpravo katerih se vključijo sile za ZRP. Reševanje ob nesrečah obsega ukrepe in postopke za reševanje ljudi, katerih življenje ali zdravje je ogroženo, reševanje živali, premoženja in kulturne dediščine pred posledicami nesreče, ne glede na vzrok nastanka.

Načrt podrobneje razloži ukrepe, naloge in delovanje zaščite, reševanja ter pomoči glede na stopnjo teroristične ogroženosti, zlasti ob razglašeni visoki in zelo visoki stopnji teroristične ogroženosti. Pripravljen je za teroristični napad v Dolenjski regiji ali za teroristični napad v sosednjih ali drugih državah, ki bi vplivali tudi na Dolenjsko regijo.

Izhajajoč iz ocene ogroženosti Republike Slovenije, je verjetnost, da pride do terorističnega napada v Republiki Sloveniji in s tem tudi v Dolenjski regiji, majhna, ne moremo pa izključiti možnosti čezmejnih vplivov terorističnih napadov v sosednjih in drugih državah. Ena izmed značilnosti terorističnih napadov je namreč prav njihova nepredvidljivost.

1.1 Ogroženosti Dolenjske regije zaradi terorizma in mogoče posledice

Terorizem je vsako organizirano nasilno dejanje, ki je usmerjeno proti civilistom/civilnim ustanovam v politične oziroma gospodarske namene. Izvajajo ga lahko nedržavne skupine, posamezniki ali države¹. Terorizem negativno vpliva na človekovo življenje in zdravje, temeljne vrednote, kot so človekovo dostojanstvo, svoboda, demokracija, enakost, pravna država ter spoštovanje človekovih pravic in temeljnih svoboščin, ter na gospodarski, trajnostni razvoj in na zagotavljanje nacionalne varnosti. Tarča terorističnih napadov so lahko civilno prebivalstvo, državni predstavniki in ustanove, diplomatsko-konzularna predstavništva, kritična infrastruktura, objekti in predmeti kulturne dediščine ter drugo. Terorizem je pogosto povezan z drugimi varnostnimi grožnjami, predvsem z organiziranimi, nedovoljenimi dejavnostmi na področju orožja za množično uničevanje in jedrske tehnologije, z nezakonitimi migracijami ter trgovino z ljudmi, orožjem in prepovedanimi drogami.

¹ Terorizem razumemo kot dejanja, ki so kot kazniva dejanja opredeljena v 108. do 111. členu Kazenskega zakonika (KZ-1). Za teroristična kazniva dejanja je značilno, da so storjena z namenom, da se uničijo ali hudo ogrozijo ustavni, gospodarski, socialni ali politični temelji Republike Slovenije, druge države ali mednarodne organizacije ali da se hudo zastraši prebivalstvo oziroma prisili Vlado Republike Slovenije, druge države ali mednarodno organizacijo, da kaj stori ali opusti.

Skladno z Oceno ogroženosti RS zaradi terorizma lahko tudi v Dolenjski regiji pričakujemo naslednje oblike ogroženosti:

- uporabo klasičnih sredstev,
- uporabo kemičnega orožja in sproščanje kemičnih snovi kot posledice terorističnega napada zaradi uporabe bioloških snovi v teroristične namene,
- uporabo jedrskega orožja oziroma sproščanje radioaktivnih snovi kot posledico terorističnega napada,
- jedrsko oziroma radiološko nesrečo kot posledico terorističnega napada na jedrski objekt,
- nesrečo z nevarnimi snovmi kot posledico terorističnega napada,
- nesrečo zrakoplova kot posledico terorističnega napada,
- železniško nesrečo kot posledico terorističnega napada,
- kibernetске grožnje v povezavi s terorističnim delovanjem,
- hibridne grožnje v povezavi s terorističnim delovanjem,
- drugo (ogroženost javnih krajev zaradi terorističnih napadov in drugih pomembnih objektov).

Mogoče posledice ob uporabi orožja ali sredstev za množično uničevanje v teroristične namene oziroma ob terorističnem napadu s klasičnimi sredstvi so predvsem:

- večje število poškodovanih in/ali mrtvih ljudi,
- pojav večjega števila zbolelih ljudi zaradi nalezljivih bolezni,
- tveganje za širjenje okužbe, hujših oblik bolezni in posledično več smrti ter večja obremenitev zdravstvenega sistema,
- radiološka kontaminacija ljudi, živali, rastlin, območja,
- pojav radiacijske bolezni (predvsem pri pripadnikih intervencijskih enot),
- kemična kontaminacija ljudi, živali, rastlin, območja,
- materialna škoda na javnih objektih in infrastrukturi,
- negativni psihološki učinki pri žrtvah terorističnega napada in njihovih sorodnikih,
- poškodovanje ali trajna izguba predmetov in objektov kulturne dediščine,
- poškodovanje infrastrukturnih objektov, ki zahtevajo dolgotrajno obnovo,
- gospodarska škoda zaradi izpada proizvodnje,
- veliki stroški za preventivo, zatiranje in izkoreninjenje bolezni,
- veliki stroški za radiološko in kemično dekontaminacijo okolja.

1.2 Verjetnost nastanka verižne nesreče

Pri terorističnih napadih ni mogoče izključiti možnosti verižnih nesreč. Kombinacije verižnih nesreč zaradi terorističnega napada so lahko, tudi zaradi velike različnosti mogočih terorističnih napadov, zelo različne in težko predvidljive, vedno so odvisne od vrste in načina ter izbranega cilja terorističnega napada.

1.3 Sklepne ugotovitve

Tako kot Slovenija tudi Dolenjska regija, skladno z Oceno ogroženosti Republike Slovenije zaradi terorizma, spada med območja z **nizko stopnjo ogroženosti** zaradi uporabe orožja ali sredstev za množično uničevanje v teroristične namene oziroma ob terorističnem napadu s klasičnimi sredstvi. Ne glede na to, kot izhaja iz Ocene ogroženosti Republike Slovenije, ni mogoče izključiti možnosti, da sta lahko tudi Republika Slovenija in s tem tudi Dolenjska regija tarča terorističnih napadov oziroma, da se taki napadi lahko zgodijo v sosednjih državah, vplivajo pa lahko tudi na Dolenjsko regijo.

Na podlagi Ocene ogroženosti Republike Slovenije zaradi terorizma, lahko sklepamo, da v Dolenjski regiji ni velike verjetnosti za namensko povzročanje škode in ogrožanje z uporabo radioaktivnih, jedrskih, kemijskih ali bioloških sredstev. Obstaja pa verjetnost pojavov, ki bi lahko ogrozili ljudi, premoženje in okolje v Dolenjski regiji in širše.

Terorističnih napadov s klasičnimi sredstvi ni mogoče izključiti, zato je treba v pomembnejših objektih in kritični infrastrukturi uvesti oziroma upoštevati osnovne varnostne ukrepe za preprečevanje tovrstnih dogodkov. Ob povečani nevarnosti terorističnih napadov je v teh objektih treba uvesti dodatne ali posebne ukrepe varovanja oziroma preprečevanja terorističnih napadov.

2 OBSEG NAČRTOVANJA

2.1 Ravni načrtovanja

Načrt oziroma dele načrta pripravijo:

- **Izpostava URSZR Novo mesto,**
- **občine.**

Obveznost priprave načrta oziroma dela načrta zaščite in reševanja za posameznega nosilca načrtovanja je opredeljena glede na Oceno ogroženosti Dolenjske regije zaradi terorizma, verzija 1.0, v kateri so občine v skladu z merili razvrščene v pet razredov ogroženosti. V Dolenjski regiji je v 5. razred ogroženosti uvrščena občina Novo mesto, občini Črnomelj in Trebnje sodita v 3. razred, medtem ko vse ostale občine sodijo v 1. ali 2. razred ogroženosti.

Razred ogroženosti	Stopnja ogroženosti nosilca načrtovanja	Obveznosti nosilcev načrtovanja
1	Zelo majhna	Ni obveznosti.
2	Majhna	Priporočljivo je pripraviti del načrta oziroma dokumente, v katerih se predvidijo način obveščanja in opredelijo izvajanje določenih zaščitnih ukrepov in nalog ZRP v skladu z načrtom.
3	Srednja	Treba je pripraviti del načrta zaščite in reševanja oziroma dokumente, v katerih se predvidijo način obveščanja ter opredelijo izvajanje določenih zaščitnih ukrepov in nalog ZRP v skladu z načrtom.
4	Velika	Treba je pripraviti del načrta zaščite in reševanja oziroma dokumente, v katerih se predvidijo način obveščanja ter opredelijo izvajanje s tem načrtom določenih zaščitnih ukrepov in nalog ZRP, priporočljivo je pripraviti načrt zaščite in reševanja v celoti.
5	Zelo velika	Treba je pripraviti načrt zaščite in reševanja v celoti.

Preglednica 1: Obveznosti nosilcev načrtovanja

V sodelovanju s Splošno bolnišnico Novo mesto (SB Novo mesto) se, načrtuje sprejem večjega števila poškodovanih ob terorističnem napadu. **Ukrepanje SB Novo mesto temelji na pripravljenem Načrtu za primer množične nesreče v SB Novo mesto.** *Ukrepi so prilagojeni organizaciji in prostorom posamezne bolnišnice ter obsegajo:*

- aktiviranje in vodenje bolnišnice ob množičnih nesrečah,
- sprejem in registracijo pacientov,
- triažo, reorganizacijo bolnišnice in prostorov (primarno in bolnišnično oskrbo),
- tehnično, materialno in logistično podporo,
- sodelovanje z mediji in zagotavljanje varnosti.

Prisotni dežurni zdravniki SB Novo mesto se, glede na sporočilo regijskega dispečerskega centra, v primeru množične nesreče odločijo za enega od treh alarmov (zeleni, rumeni, rdeči). V primeru izčrpanih kapacitet SB Novo mesto koordinira razporejanje pacientov regijski dispečerski center, ki o tem obvesti UKC Ljubljana in SB Brežice. SB Novo mesto lahko izvede začetno zdravstveno oskrbo vseh vrst poškodb, tudi v primeru žrtev terorističnega napada z RKB sredstvi. Po opravljeni diagnostiki pacienta zdravijo sami ali pa opravijo transport pacienta v drugo zdravstveno ustanovo, ki lahko zagotovi določeno specialistično obravnavo, ki je SB Novo mesto v tistem trenutku ne more.

3 ZAMISEL IZVAJANJA ZAŠČITE, REŠEVANJA IN POMOČI (KONCEPT ODZIVA)

Načrt temelji na:

1. Stopnjah nevarnosti terorističnega napada, ki jo razglasi Medresorska delovna skupina za boj proti terorizmu (MDS PTR) so:
 - **zelo nizka**: verjetnost napada je neznatna. Ni indikatorjev grožnje ali pričakovanj, da bi se ta uresničila v kratkoročnem obdobju;
 - **nizka**: nizka verjetnost napada, vendar možnosti napada ni mogoče zavreči. Indikatorji grožnje so zelo omejeni, vendar ni verjetno, da bi se ta uresničila v kratkoročnem obdobju;
 - **srednja**: verjetnost napada je srednja. Indikatorji grožnje, ki bi se lahko uresničila v kratkoročnem obdobju, so omejeni;
 - **visoka**: napad je zelo verjeten ali pričakovan. Indikatorji, da se bodo grožnje verjetno uresničile v kratkoročnem obdobju, so jasni. Točno določena cilj in časovni okvir nista znana;
 - **zelo visoka**: visoka neposredna ogroženost zaradi terorističnega napada. Indikatorji neizbežne grožnje so jasni: znani so čas, namen in cilji.

Obvestilu o razglašeni visoki in zelo visoki stopnji nevarnosti, ki ga ReCO Novo mesto posreduje poveljniku CZ za Dolenjsko.

2. Ustreznem odzivu sil za ZRP na posledice terorističnega napada.
3. Možnosti, da se uporabi orožje ali sredstva za množično uničevanje v teroristične namene oziroma ob terorističnem napadu s klasičnimi sredstvi v Dolenjski regiji. Odziv oziroma reševanje ob nesrečah se lahko začne po načrtu za določeno nesrečo (npr. letalska, železniška, nesreča z nevarnimi snovmi,...itn.). Po potrditvi, da gre za teroristični napad, se dejavnosti nadaljujejo oziroma se izvedejo dodatni ukrepi po tem načrtu.
4. Posledicah uporabe orožja ali sredstev za množično uničevanje glede na vrsto in količino uporabljenega orožja ali sredstev. Posledice lahko nastanejo:
 - omejeno na teritorialno manjšem območju ali
 - ogrožijo oziroma prizadenejo širše območje regije.

Posledice napada so lahko večje število ranjenih, mrtvih, zbolelih ljudi, obolelih živali in rastlin. Napad ima lahko negativne psihološke učinke in povzroči materialno škodo ter škodo na kulturni dediščini, infrastrukturi, nastanejo pa lahko tudi druge škodljive

posledice. Ob uporabi jedrskega in biološkega orožja zunaj meja naše države lahko posledice nastanejo tudi v Dolenjski regiji ali celotni državi.

5. Predpostavki, da vsak izmed podsistemov nacionalne varnosti, torej tako obrambni sistem, varnostni sistem kot sistem varstva pred naravnimi in drugimi nesrečami, zagotavlja opravljanje nalog, ki so v njegovi pristojnosti, kar temelji na medsebojni izmenjavi podatkov, ki so pomembni za pripravljenost ter za ukrepanje ob ogrožanju ali napadu s terorističnim namenom. Tudi organi, organizacije in drugi izvajalci v posameznih dejavnostih zagotavljajo opravljanje nalog, ki so v njihovi pristojnosti in so pomembne za pripravljenost ter ukrepanje ob ogrožanju ali napadu s terorističnim namenom. Še posebej to velja za varstvo zdravja ljudi, živali in rastlin, okolja, delovanje preskrbe infrastrukturnih sistemov in podobno.

3.1 Zamisel zaščite in reševanja

3.1.1 Koncept odziva v Dolenjski regiji

Koncept odziva ob uporabi orožja ali sredstev za množično uničevanje v teroristične namene oziroma ob terorističnem napadu s klasičnimi sredstvi temelji na razglašeni stopnji nevarnosti terorističnega napada, ki jo razglasi MDS PTR. Obsega zamisel organizacije, pripravljenosti ter aktiviranja potrebnih enot in služb v štirih skupinah, in sicer:

- **za takojšnje ukrepanje** oziroma z odzivnim časom do **največ 30 minut**,
- **za takojšnje ukrepanje** oziroma z odzivnim časom do **največ 60 minut**,
- **za ukrepanje v največ 8 urah**,
- **za ukrepanje v 24 urah in več**.

Pristojne varnostne službe pripravijo varnostne ocene za delovanje sil za ZRP ter zagotovijo varnostne razmere za njihovo delovanje.

Za analizo vzorcev, pripravo napotkov in navodil za reševalce ter ogrožene prebivalce se v enakem odzivnem času aktivirajo, organizirajo ter začnejo delovati ustrezne službe, laboratoriji in druge organizacije, ki so vključene v koncept odzivanja.

Po zaključku intervencije ZRP se za odvoz in odstranitev nevarnih odpadkov, ki so posledica terorističnega napada in udejstvovanja sil za ZRP, ravna skladno s predpisi s področja ravnanja z odpadki.

Za odvoz, skladiščenje in odlaganje radioaktivnih odpadkov po končani intervenciji ZRP je skladno z Uredbo o načinu in pogojih izvajanja obvezne državne gospodarske javne službe za ravnanje z radioaktivnimi odpadki zadolžen ARAO – Agencija za radioaktivne odpadke. Za vzpostavljanje prevoznosti cest in železnic so zadolženi upravljalci (DARS ACB Novo mesto, Direkcija RS za infrastrukturo, Slovenske železnice d. o. o. in lokalna podjetja s koncesijo za vzdrževanje cestne in komunalne infrastrukture

Cilj takega organiziranja je zagotoviti hitro in učinkovito ukrepanje razpoložljivih sil ter vseh rednih dejavnosti ob uporabi orožja ali sredstev za množično uničevanje v teroristične namene oziroma ob terorističnem napadu s klasičnimi sredstvi.

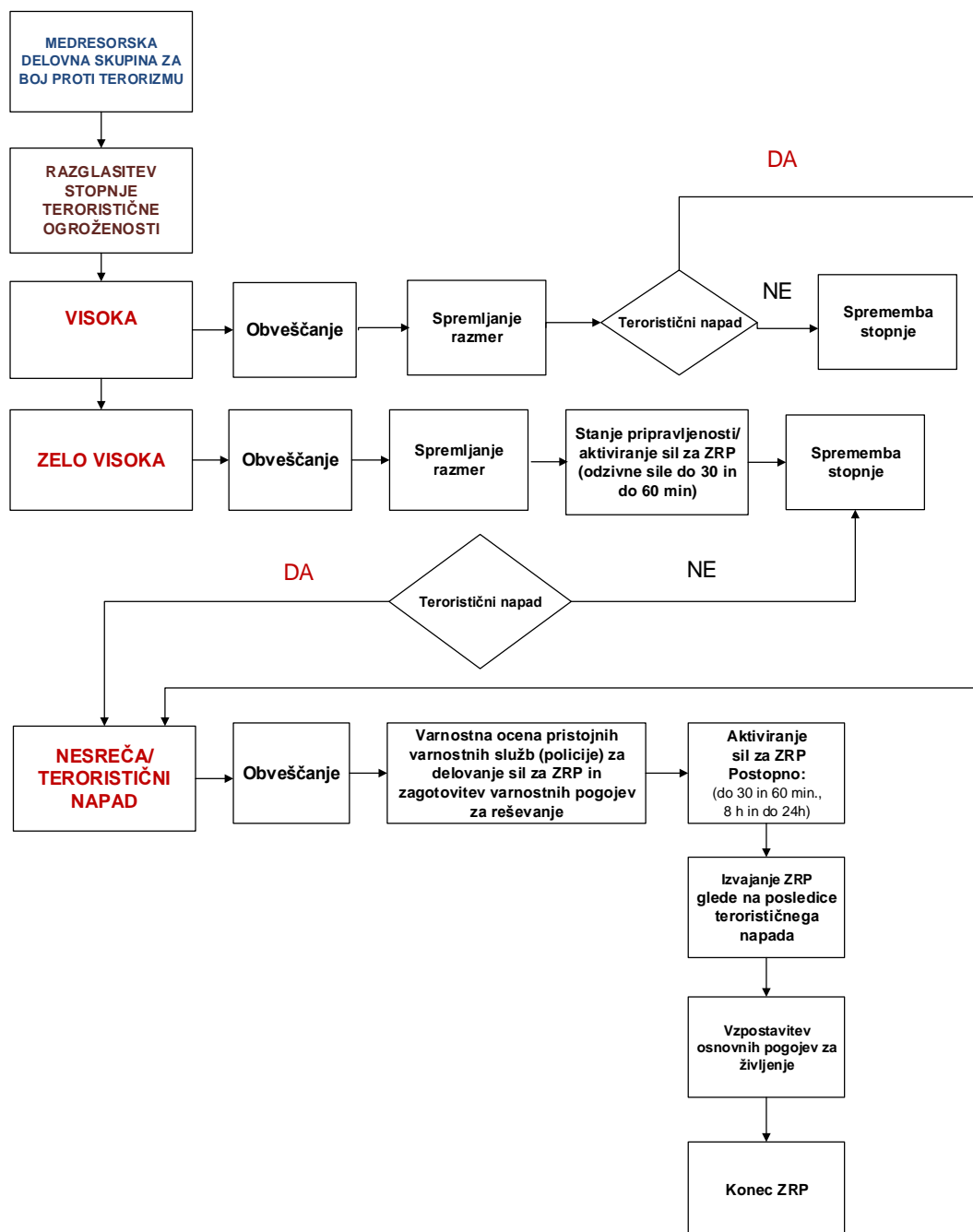

Slika 1: Koncept odziva sil za ZRP

3.2 Uporaba načrta

Načrt zaščite in reševanja ob uporabi orožja ali sredstev za množično uničevanje v teroristične namene oziroma ob terorističnem napadu s klasičnimi sredstvi v Dolenjski regiji se aktivira, **ko je razglašena visoka ali zelo visoka stopnja nevarnosti za teroristični napad ter ob terorističnem napadu ali ko pride do terorističnega napada v soseščini z morebitnimi vplivi na Dolenjsko regijo**. Poveljnik CZ za Dolenjsko aktivira Štab CZ za Dolenjsko v operativni sestavi takoj oziroma v 30 minutah.

Glede na vrsto in posledice napada se lahko uporabljajo tudi naslednji regijski načrti zaščite in reševanja:

- ob jedrski in radiološki nesreči,
- ob nesreči zrakoplova,
- ob železniški nesreči,
- ob pojavu posebno nevarnih bolezni pri živalih,
- ob epidemiji oziroma pandemiji nalezljivih bolezni pri ljudeh,
- ob poplavih (delni načrt),
- ob potresu,
- ob nesreči z nevarnimi snovmi.

Odločitev o aktiviranju zgoraj navedenih načrtov sprejme poveljnik CZ za Dolenjsko.

D – 1	Načrtovana finančna sredstva za izvajanje načrta ZiR
D – 19	Vzorec sklepa o aktiviranju načrta ZiR ob nesreči
D – 20	Vzorec sklepa o preklicu izvajanja načrta ZiR ob nesreči

4 SILE, SREDSTVA IN VIRI ZA IZVAJANJE NAČRTA

4.1 Pregled organov in organizacij, ki sodelujejo pri izvedbi nalog

Organi regije

- Izpostava URSZR Novo mesto,
- Policijska uprava Novo mesto,
- NIJZ Območna enota Novo mesto,
- NLZOH Novo mesto,
- UVHVVR in inšpektorat UVHVVR Območni urad Novo mesto,
- Inšpektorat RS za varstvo pred naravnimi in drugimi nesrečami – Izpostava Ljubljana,

P – 2	Seznam odgovornih oseb in zaposlenih na Izpostavi URSZR Novo mesto
D – 2	Načrt URSZR regije za zagotovitev prostorskih in drugih pogojev za delo poveljnika CZ in štaba CZ
D – 3	Načrt organizacije in delovanja regijskega logističnega centra
D – 22/1	Načrt dejavnosti Izpostave URSZR Novo mesto ob naravnih in drugih nesrečah
D – 21	Topografska karta

4.2 Sile za ZRP

Organi Civilne zaščite:

- poveljnik in namestnik poveljnika CZ za Dolenjsko,
- člani Štaba CZ za Dolenjsko, poveljniki in namestniki poveljnikov CZ občin Dolenjske regije.

P – 1	Podatki o poveljniku, namestniku poveljnika in članih Štaba CZ
-------	--

Enote in službe Civilne zaščite

- regijska enota za RKB izvidovanje,
- regijska enota za tehnično reševanje,
- služba za podporo,
- regijski logistični center,
- ELME, MEEL (državni enoti).

P – 3	Regijske enote
P – 4	Podatki o organih, službah in enotah CZ

Regijska komisija za ocenjevanje škode

Izpostava URSZR Novo mesto koordinira delo ocenjevalcev na kraju dogodka.

P – 32	Seznam članov komisije za ocenjevanje poškodovanosti objektov
P – 33	Seznam članov komisije za ocenjevanje škode
D – 16	Vzorec zapisnika o poškodovanosti gradbenih objektov in infrastrukture

Poklicne sile

- Gasilsko reševalni center Novo mesto (gasilska enota širšega pomena),
- Splošna bolnišnica Novo mesto
- ZD (Novo mesto, Trebnje, Črnomelj, Metlika)
- Splošna bolnišnica Novo mesto,
- VGP Novo mesto (državni nivo),
- Saubermacher (državni nivo),
- DARS ACB Novo mesto,
- Slovenske železnice (državni nivo).

P – 7	Pregled javnih in drugih služb, ki opravljajo dejavnosti pomembne za zaščito in reševanje
P – 27	Pregled zdravstvenih domov, zdravstvenih postaj in reševalnih postaj
P – 28	Pregled splošnih in specialističnih bolnišnic v Dolenjski regiji

Društva in druge nevladne organizacije

- gasilske enote širšega pomena (PGD Črnomelj, PGD Trebnje)
- prostovoljna gasilska društva,
- Rdeči križ Slovenije (OZRK Novo mesto, OZRK Trebnje, OZRK Črnomelj, OZRK Metlika),
- podvodna reševalna služba,
- vodniki reševalnih psov,
- jamarska reševalna služba,
- taborniki in skavti.

P – 12	Pregled gasilskih enot širšega pomena njihovih pooblastil s podatki o poveljnikih in namestnikih poveljnikov
P – 24	Pregled enot, služb in drugih operativnih sestavov društev in drugih nevladnih organizacij, ki sodelujejo pri reševanju

Enote in službe, ki se na podlagi aktiviranja odzivajo takoj oziroma najpozneje v 30 minutah

Zap. št.	Ime enote, službe	Naloge
1.	Štab CZ za Dolenjsko v operativni sestavi	strokovna pomoč pri vodenju ter opravljanje drugih operativno-strokovnih nalog zaščite, reševanja in pomoči; seznanitev s situacijo in priprava predloga za izvajanje ukrepov in nalog ter uporabo sil za ZRP
2.	Policija (PU Novo mesto)	<ul style="list-style-type: none"> - varuje življenje, premoženje ljudi ter vzdržuje javni red na območju nesreče, zavaruje območje nesreče; - preprečuje, odkriva in preiskuje kazniva dejanja in prekrške; - nadzira in ureja promet; - varuje državno mejo; - s svojo letalsko enoto sodeluje pri nalogah ZRP; - opravlja zakonsko določene naloge in pomaga pri izvajanju ukrepov, ki jih odredijo pristojne ustanove; - sodeluje pri identifikaciji oseb; - ureja zadeve, povezane z orožjem in prevozi nevarnih snovi; - varuje določene osebe, organe, objekte in okoliše; - nastalim razmeram oziroma okoliščinam prilagaja svojo organiziranost, oblike in metode dela ter načine delovanja in sodelovanja
3.	Gasilske enote širšega pomena (GRC Novo mesto, PGD Trebnje, PGD Črnomelj)	opravljanje nalog reševanja ob nesrečah z nevarnimi snovmi, dekontaminacije, tehničnega reševanja in gašenja požarov na območju, ki je v teritorialni pristojnosti enote oziroma kot pomoč drugi enoti
4.	Služba nujne medicinske pomoči (ZD Novo mesto, ZD Trebnje, ZD Črnomelj, ZD Metlika)	nudenje nujne medicinske pomoči, prevoz v bolnišnično oskrbo

- **Enote in službe, ki se na podlagi aktiviranja odzivajo najpozneje v 60 minutah**

Zap. št.	Ime enote, službe	Naloge
1.	ELME IJS (državna enota)	vzorčenje, detekcija, identifikacija in kvantifikacija kemijskih in radioloških snovi v okolju, izvedba radiološkega monitoringa
2.	MEEL v Nacionalnem laboratoriju za zdravje, okolje in hrano (državna enota)	opravljanje terenskih kemijskih in bioloških meritev, detekcija in identifikacija kemijskih, bioloških in drugih virov ogrožanja
3.	Regijska služba za podporo	podpora regijskemu štabu
4.	Poveljniki in namestniki poveljnikov CZ občin Dolenjske regije	vodenj operativno-strokovnih nalog zaščite, reševanja in pomoči na nivoju posameznih občin
5.	sistem nadzora zdravja živali, krme in živil živalskega izvora (UVHVVR, območni urad Novo mesto)	detekcija in identifikacija bioloških virov ogrožanja, izvaja analizo vzorcev na prisotnost povzročiteljev kužnih bolezni, ki so nevarne živalim in ljudem (zoonoze)
6.	sistem fitosanitarne službe, inšpektorat UVHVVR, Novo mesto	nadzor nad določenimi povzročitelji rastlinskih bolezni, izvajanje laboratorijskih testiranj rastlinskih povzročiteljev bolezni, izvajanje toksikoloških testov in detekcija toksinov v vodi, zemlji in živilih

- **Enote in službe, ki se na podlagi aktiviranja odzivajo najpozneje v osmih urah**

Zap. št.	Ime enote, službe	Naloge
1.	Prostovoljna gasilska društva v regiji	tehnično reševanje, gašenje požarov, reševanje v predorih, sodelovanje pri drugih nalogah zaščite in reševanja
2.	Regijska enota za RKB izvidovanje	odkrivanje nevarnih snovi, bojnih strupov, ugotavljanje in označevanje meja kontaminiranih območij, jemanje vzorcev za analize in preiskave
3.	Regijska enota za tehnično reševanje	odkrivanje zasutih v ruševinah, reševanje ljudi in materialnih dobrin iz objektov, ruševin
4.	Regijski logistični center	zagotavljanje logistične podpore regijskim enotam
5.	NLZOH (Novo mesto)	izvajanje bioloških raziskav, jemanje vzorcev in izvajanje laboratorijskih analiz
6.	Enote reševalcev z reševalnimi psi pri Kinološki zvezi Slovenije in pri Zvezi vodnikov reševalnih psov	iskanje preživelih v ruševinah, iskanje pogrešanih

Zap. št.	Ime enote, službe	Naloge
7.	Državna enota za hitre reševalne intervencije (državni nivo)	opravljanje posebno zahtevnih nalog zaščite in reševanja, za opravljanje nalog tehničnega reševanja, RKB izvidovanja in dekontaminacije ter oskrba enot
8.	NIJZ (Območna enota Novo mesto)	svetovanje pri pripravi in posredovanju zdravstvenih napotkov prebivalstvu, predvsem napotkov za ravnanje v skladu z zdravstvenimi načeli v spremenjenih razmerah s poudarkom na pitni vodi, živilih in pripravi hrane, osebni higieni, v skladu s higienskimi načeli urejanja začasne nastanitve in epidemiološka preiskava ter ukrepanje preprečevanja širjenja nalezljivih bolezni
9.	Splošna bolnišnica Novo mesto	Sprejem in obravnava večjega števila ranjenih in poškodovanih oseb v kratkem času
10.	Območna združenja Rdečega križa (Novo mesto, Trebnje, Črnomelj, Metlika)	prva pomoč, namestitve poškodovanih, organizacija poizvedovalne službe in druge naloge
11.	Regijske in občinske enote CZ za podporo	zagotavljanje nastanitve in oskrbe pripadnikov CZ, zagotavljanje informacijske podpore, vzdrževanje zvez, zagotavljanje prevozov (razen regijskih enot za RKB izvidovanje, ki se odzivajo hitreje)
12.	Enote za postavitve začasnih prebivališč pri Zvezi tabornikov Slovenije in Združenju slovenskih katoliških skavtov in skavtinj	postavljanje začasnih prebivališč za ogrožene prebivalce

P – 24 Pregled enot, služb in drugih operativnih sestav društev in drugih nevladnih organizacij, ki sodelujejo pri reševanju

- **Enote in službe, ki se na podlagi aktiviranja odzivajo v 24 urah in več**

Zap. št.	Ime enote, službe	Naloge
1.	RKB enote SV, INŽČ in ostale enote SV (državni nivo)	radiološka, biološka in kemijska detekcija in dekontaminacija, pomoč pri odpravljanju prometnih ovir, postavitve začasnih mostov, sodelovanje SV pri dejavnostih ZRP skladno z načrtom VIHRA
2.	MNZ – Policija (državni nivo)	aktiviranje pomožne policije
3.	ARAO – Agencija za radioaktivne odpadke (državni nivo)	v primeru jedrske ali radiološke nesreče: <ul style="list-style-type: none"> - v času intervencije nudi strokovno podporo glede ravnanja z radioaktivnimi odpadki, sodeluje z izvajalci dekontaminacije in ostalimi deležniki glede kriterijev in metod zbiranja in shranjevanja radioaktivnih odpadkov do njihovega prevzema; - pri sanaciji posledic terorističnega napada skrbi za prevzem, prevoz in odlaganje radioaktivnih odpadkov

4.3 Materialno-tehnična sredstva za izvajanje načrta

Reševalne enote, službe in operativni sestavi uporabljajo lastna materialno-tehnična sredstva in opremo. Oprema in sredstva se zagotavljajo na podlagi predpisanih Meril za organiziranje, opremljanje in usposabljanje sil za zaščito, reševanje in pomoč in na podlagi Uredbe o sredstvih in opremi za osebno in skupinsko zaščito (Uradni list RS, št. 63/2023).

O pripravljenosti in aktiviranju sredstev iz popisa za potrebe regijskih enot in služb CZ ter drugih sil za zaščito, reševanje in pomoč, odloča poveljnik CZ za Dolenjsko.

P – 6	Pregled osebne in skupne opreme ter sredstev pripadnikov enot za ZRP
P – 8	Pregled materialnih sredstev iz državnih rezerv za primer naravnih in drugih nesreč

4.4 Predvidena finančna sredstva

Za delovanje regijskih enot se načrtujejo finančna sredstva za:

- stroške operativnega delovanja sil (povračila stroškov za aktivirane pripadnike CZ in drugih sil za zaščito, reševanje in pomoč),
- stroške usposabljanja enot in služb,
- materialne stroške (prevoz, potni stroški, storitve itd.)

Vsak ustanovitelj načrtuje finančna sredstva za svoje enote oziroma službe.

D – 1	Načrtovana finančna sredstva za izvajanje načrta ZiR
-------	--

5 OPAZOVANJE, OBVEŠČANJE IN ALARMIRANJE

5.1 Opazovanje (spremljanje) nevarnosti terorističnih napadov ali dogodkov, ki so lahko povzročeni s terorističnim namenom

- Pristojne službe (SOVA in druge) spremljajo dogajanje, povezano s teroristično dejavnostjo v mednarodni skupnosti, v sosednjih in v drugih državah ter ob nevarnosti pojava ali napada v RS o tem obveščajo pristojne organe v RS in MDS PTR.
- MDS PTR razglasi stopnjo teroristične nevarnosti (visoka in zelo visoka) in o tem obvesti poveljnika CZ RS, ki obvesti CORS. CORS obvesti ReCo Novo mesto, ki o teroristični nevarnosti obvesti poveljnika CZ za Dolenjsko.
- Ko posamezniki ali pristojne službe in organi, kot so policija, carina, zdravstvene ustanove in drugi, opazijo nenavadni dogodek, ki je lahko povzročen s terorističnim namenom, to sporočijo na številko 113 ali 112, dispečerja pa si po prejemu obvestila takoj izmenjata informacije.

Izpostava URSZR/ReCO (112) informacijo o terorističnem napadu ali dogodku, ki je lahko povzročen s terorističnim namenom, takoj posreduje URSZR/CORS.

ReCO Novo mesto na podlagi prejetih obvestil obvesti:

- poveljnika CZ za Dolenjsko,
- vodjo izpostave URSZR Novo mesto,
- župana oz. pooblaščen osebo občine, kjer je prišlo do nesreče,
- poveljnika CZ občine, kjer je prišlo do nesreče,
- krajevno pristojno gasilsko enoto širšega pomena,
- pristojne inšpekcijske službe,
- policijo,
- javne službe.

P – 1	Podatki o poveljniku, namestniku poveljnika in članih Štaba CZ
P – 2	Podatki o dežurnih osebah na URSZR
P – 15	Podatki o odgovornih osebah, ki se jih obvešča o nesreči

Za sprotno obveščanje poveljnika CZ za Dolenjsko, policije, občin in drugih izvajalcev nalog ZRP o stanju na prizadetem območju, sprejetih ukrepih in poteku ZRP skrbi ReCO, ki pripravlja informativni bilten.

5.2 Alarmiranje in obveščanje javnosti

5.2.1 Alarmiranje

Ob terorističnem napadu, ko so zaradi posledic napada neposredno ogrožena življenja in zdravje ljudi in je treba takoj začeti izvajati določene zaščitne ukrepe, ReCO Novo mesto ogrožene prebivalce obvesti s sirenam, in sicer z **alarmnim znakom za neposredno nevarnost**. Obveščanje prebivalstva s sirenam za javno alarmiranje se lahko v skladu s predpisi izvrši tudi ob povečani nevarnosti terorističnih napadov.

ReCO mora takoj po znaku za neposredno nevarnost posredovati obvestilo o vrsti nevarnosti in napotke za izvajanje zaščitnih ukrepov ali osebne in vzajemne zaščite javnim medijem, kot sta radio in televizija, oziroma na drug predviden način.

Alarmiranje izvede dežurni operater v ReCO Novo mesto na zahtevo:

- poveljnika CZ za Dolenjsko oz. namestnika,
- župana prizadete občine,
- poveljnika oz. namestnika poveljnika CZ lokalne skupnosti.

5.2.1.1 Obveščanje ogroženega prebivalstva in javnosti

Za obveščanje ogroženega prebivalstva o terorističnem napadu, neposredni nevarnosti za prebivalce, o posledicah, sprejetih ukrepih in nalogah ZRP, ukrepih za preprečevanje širjenja nevarnosti nalezljivih bolezni pri ljudeh, živalih in rastlinah ter o pomoči obolelim ljudem, živalim in rastlinam, je pristojen ReCO Novo mesto oziroma Izpostava URSZR Novo mesto.

Obveščanje javnosti ob nesrečah poteka v medijih, ki morajo po predpisih na zahtevo državnih organov, javnih podjetij in zavodov brez odlašanja brezplačno objaviti nujno sporočilo, povezano z resno ogroženostjo življenja, zdravja, premoženja ljudi, kulturne in naravne dediščine ter varnosti države. ReCO Novo mesto v ta namen pripravlja informativni bilten.

Izpostava URSZR Novo mesto v sodelovanju z občinskimi organi na območju, na katerem je prišlo do terorističnega napada, vzpostavijo stik s prebivalci in jim dajejo predvsem informacije o stanju na prizadetem območju ter o sprejetih ukrepih za ublažitev posledic.

Javnost mora biti o terorističnem napadu ali neposredni nevarnosti pravočasno in korektno obveščena.

Občine posredujejo informacije preko lokalnih medijev in na druge krajevno običajne načine.

Po aktiviranju Štaba CZ za Dolenjsko sporočila za javnost na podlagi osnutkov pristojnih organov oblikuje, dopolni in posreduje v objavo Štab CZ za Dolenjsko, in sicer je za to zadolžen predstavnik za odnose z javnostmi.

V takih primerih so za takojšnje posredovanje sporočil državnih oblasti za javnost pristojni:

- Televizija Slovenija – vsi programi,
- Radio Slovenija – vsi programi,
- Slovenska tiskovna agencija (STA),

lokalni mediji.

P – 17	Seznam prejemnikov informativnega biltena Centra za obveščanje Novo mesto in CORS ob naravnih in drugih nesrečah
P – 18	Seznam medijev, ki bodo posredovali obvestila o izvajanju zaščitnih ukrepov ob naravnih in drugih nesrečah
D – 5	Priporočilo o organiziranju in delovanju informacijskega centra
D – 7	Navodilo prebivalcem za ravnanje ob nesreči
D – 8	Navodilo za obveščanje ob nesreči

6 AKTIVIRANJE SIL IN SREDSTEV

6.1 Aktiviranje organov in njihovih strokovnih služb ter sil za ZRP

Ob razglašeni zelo visoki stopnji nevarnosti terorističnega napada ali obvestilu o terorističnem napadu oziroma nesreči in prvih poročilih s kraja nesreče, poveljnik CZ za Dolenjsko ali njegov namestnik prouči razmere. Na podlagi stanja (razsežnost in posledice nesreče, varnostne ocene pristojnih varnostnih služb za delovanje sil za ZRP in po zagotovitvi varnostnih pogojev za reševanje) ter na podlagi zahtev po pomoči sprejme odločitev o stanju pripravljenosti in/ali aktiviranju regijskih organov.

Glede na oceno stanja in možen razvoj dogodkov poveljnik CZ za Dolenjsko lahko aktivira:

- člane Štaba CZ za Dolenjsko,
- službo za podporo,
- regijski oddelek za RKB izvidovanje,
- regijske tehnično-reševalne enote,
- regijski logistični center,
- poveljnike in namestnike poveljnikov CZ občin Dolenjske regije.

Enote, službe in druge operativne sestave sil za zaščito, reševanje in pomoč, ki so v regijski pristojnosti, aktivira Izpostava URSZR Novo mesto na podlagi odločitve poveljnika CZ za Dolenjsko ali njegovega namestnika. Načini in postopki aktiviranja sil in sredstev za zaščito, reševanje in pomoč v Dolenjski regiji so opredeljeni v dokumentih o aktiviranju sil in sredstev za zaščito, reševanje in pomoč in odvisni od presoje trenutnih razmer.

P – 5	Seznam zbirališč sil za ZRP
D – 14	Vzorec odredbe o aktiviranju sil in sredstev za ZRP
D – 15	Vzorec delovnega naloga

6.2 Aktiviranje sil za ZRP

Po obvestilu o uporabi kemičnega, jedrskega ali radiološkega orožja se:

a) ob uporabi orožja za množično uničevanje na omejenem teritorialno manjšem območju (posledice uporabe orožja, ki se kažejo kot požar, eksplozija, omejena kontaminacija zemljišča, zraka, manjše število ranjenih in mrtvih na kraju dogodka) aktivirajo:

- lokalne gasilske enote, ki opravljajo naloge širšega pomena,
- zdravstvena služba za nujno medicinsko pomoč,
- ELME, MEEL (državni enoti),
- UVHVVR, območni urad Novo mesto,
- NLZOH, Novo mesto,
- regijska enota CZ za RKB izvidovanje,

- državna enota za hitre reševalne intervencije (po potrebi) za izvajanje dekontaminacije,

b) ob uporabi orožja za množično uničevanje na širšem območju Dolenjske regije (posledice uporabe se kažejo kot širše kontaminirano območje, kontaminirano ozračje, ki se širi, večje število ranjenih in poškodovanih) aktivirajo se regijskinačrti zaščite in reševanja ter načrti zaščite in reševanja prizadetih občin. V aktivnosti zaščite in reševanja se poleg rednih služb vključijo še dodatne sile za ZRP.

c) ob uporabi klasičnih terorističnih sredstev na omejenem območju (tarče napadov so lahko infrastrukturni objekti, objekti v katerih je večje število ljudi, javni in drugi objekti kritične infrastrukture) aktivirajo regijski ali občinski načrti zaščite in reševanja, ki so pripravljene za ukrepanje ob posameznih nesrečah, kot sta letalska nesreča in železniška nesreča ali se glede na način ukrepanja uporabijo drugi načrti (poplave, potres).

6.3 Zagotavljanje pomoči v materialnih in finančnih sredstvih

Materialna pomoč države ob ukrepanju ob nesrečah zaradi terorizma obsega zlasti:

- zagotavljanje zaščitne in reševalne opreme (maske, zaščitne obleke itn.),
- zagotavljanje sredstev za razkuževanje,
- zagotavljanje zdravil,
- zagotavljanje finančnih sredstev.

Če **občine** ne morejo obvladati posledic nesreče z lastnimi silami, **pošljejo prošnjo za pomoč** najprej sosednjim občinam in nato še Štabu CZ za Dolenjsko. Poveljnik CZ za Dolenjsko presodi o prošnji za pomoč in jo posreduje poveljniku CZ RS.

D – 13	Vzorec obrazca za povrnitev stroškov občinam ob nesreči
--------	---

7 UPRAVLJANJE IN VODENJE

7.1 Organi in njihove naloge

Vodenje sil za ZRP je urejeno z Zakonom o varstvu pred naravnimi in drugimi nesrečami. Po tem zakonu se varstvo pred naravnimi in drugimi nesrečami organizira in izvaja kot enoten sistem na lokalni, regionalni in državni ravni. Za območje Dolenjske izvaja Izpostava URSZR Novo mesto upravne in strokovne naloge zaščite, reševanja in pomoči.

Poveljnik CZ za Dolenjsko:

- usmerja dejavnosti zaščite, reševanja in pomoči,
- odloča o aktiviranju sil in sredstev za zaščito, reševanje in pomoč,
- predlaga in odreja zaščitne ukrepe,
- vodi regijske sile za zaščito, reševanje in pomoč,
- določi vodjo intervencije,
- sodeluje s poveljniki CZ ogroženih občin,
- spremlja stanje na prizadetem območju.

Štab CZ za Dolenjsko:

- izvaja operativno načrtovanje,
- organizira in izvaja naloge zaščite, reševanja in pomoči.

Izpostava URSZR Novo mesto

- opravlja upravne in strokovne naloge zaščite, reševanja in pomoči iz svoje pristojnosti,
- zagotavlja pogoje za delo poveljnika CZ in članov Štaba CZ za Dolenjsko,
- pomaga pri vodenju zaščite, reševanja in pomoči ter pri odpravljanju posledic,
- organizira komunikacijski sistem za delovanje regijskih sil za zaščito, reševanje in pomoč ter usmerja delovanje ReCO Novo mesto,
- zagotavlja logistično podporo pri delovanju regijskih sil za zaščito, reševanje in pomoč.

D-2	Načrt URSZR regije za zagotovitev prostorskih in drugih pogojev za delo poveljnika CZ Dolenjske in Štaba CZ Dolenjske
D-22/1	Načrt dejavnosti Izpostave URSZR Novo mesto ob naravnih in drugih nesrečah

Policijska uprava Novo mesto

- zavaruje kraj nesreče,
- varuje življenje ljudi, premoženja ter vzdržuje javni red na območju nesreče,
- nadzira in ureja promet,
- obvešča pristojne organe,
- na območje nesreče napoti vse razpoložljive oz. potrebne policijske sile in obravnava nesrečo
- preiskuje kazniva dejanja, ki so povzročila nesrečo,
- sodeluje pri identifikaciji žrtev.

Usklajevanje med Civilno zaščito in Policijo izvaja član Štaba CZ za Dolenjsko, zadolžen za koordinacijo dela s Policijo.

Zdravstveni dom Novo mesto, Trebnje, Črnomelj, Metlika

- nudijo nujno medicinsko pomoč na kraju nesreče,
- skrbijo za pripravo in prevoz ponesrečencev,
- aktivirajo prikolico za množične nesreče.

Splošna bolnišnica Novo mesto

- izvaja nujno specialistično zdravstveno pomoč,
- sprejme poškodovane in ranjene v nadaljnjo zdravljenje,
- ter izvaja druge ukrepe in naloge iz svoje pristojnosti.

Delovanje zdravstvene službe ob naravnih in drugih nesrečah je urejeno s predpisi Ministrstva za zdravje o delu zdravstva ob naravnih in drugih nesrečah in Smernicami za delovanje sistema nujne medicinske pomoči ob množičnih nesrečah.

D-109	Smernice za delovanje sistema NMP ob množičnih nesrečah
-------	---

Centri za socialno delo Dolenjske regije

Po potrebi izvajajo nudenje psihološke pomoči udeležencem v nesreči in reševalcem. Učinki nesreče so lahko dolgotrajni tako za reševalce kot za preživele in njihove svojce. Psihološko pomoč na mestu, kjer se sprejemajo ljudje, nudijo različni strokovnjaki.

P-26	Pregled centrov za socialno delo
D-6	Navodilo za izvajanje psihološke pomoči

Nacionalni laboratorij za zdravje okolje in hrano (NLZOH)

Zagotavlja naloge nacionalnih referenčnih laboratorijev in javno zdravstvenih mikrobioloških laboratorijev, nudi strokovno podporo in laboratorijske analize pri skrbi za ustrezno pitno vodo, varno hrano, varno in čisto okolje ter ravnanje z odpadki. Izvajajo tudi ekotoksikološke preiskave okolja za različne kemikalije (fitofarmacevtska sredstva, biocidi, industrijske kemikalije,...).

Nacionalni inštitut za javno zdravje (NIJZ)

Ob nesreči z nevarnimi snovmi NIJZ prepoznava morebitne grožnje zdravju, ocenjuje tveganja in pripravlja ukrepe za varovanje in zaščito zdravja.

Urad za varno hrano, veterinarstvo in varstvo rastlin (UVHVVR)

Opravlja strokovne naloge in uradni nadzor na področju varnosti živil živalskega in rastlinskega izvora, zdravja živali, živalske krme, zdravje rastlin in semen ter področje fitofarmacevtskih sredstev.

Nevladne organizacije

Območna združenja Rdečega križa Slovenije, Kinološka zveza Slovenije, Zveza vodnikov reševalnih psov Slovenije, Podvodna reševalna služba, Jamarska reševalna služba, Gasilska zveza Novo mesto, Gasilska zveza Črnomelj, Gasilska zveza Metlika, Gasilska zveza Semič, Gasilska zveza Trebnje, Gasilska zveza Šentjernej, taborniki in skavti ter

druga društva in organizacije, ki so vključeni v akcijo zaščite, reševanja in izvajajo naloge iz svoje pristojnosti za katere so usposobljeni in opremljeni. V akcije pa se vključujejo po odločitvi poveljnika CZ Dolenjske regije.

7.2 Operativno vodenje

Vodenje intervencije ob terorističnem napadu na kraju dogodka:

- ko so na prizorišču policija, cestne službe, gasilci in enote NMP ter **obstaja nevarnost za sile za ZRP vodi intervencijo policija**,
- naloge ZRP se začnejo opravljati, ko je zagotovljena varnost sil za ZRP in drugih,
- zavarovanje dokazov izvaja policija in pripravi navodilo reševalcem za zavarovanje sledov nesreče.

D-900	Navodilo reševalcem za zavarovanje sledov nesreče (MNZ/Policija)
-------	--

Pri reševanju ob terorističnem napadu je pomembno upoštevati varnost pripadnikov sil za ZRP in drugih. Policija zagotovi, da je vstop na območje reševanja varno in šele takrat se lahko začne izvajati ZRP.

Operativno strokovno vodenje sil za ZRP izvajajo poveljniki CZ ob pomoči štabov CZ, vodje intervencij in vodje reševalnih enot.

Dejavnosti za ZRP na območju občine operativno vodi poveljnik CZ občine s štabom CZ občine, v Dolenjski regiji pa poveljnik CZ za Dolenjsko s Štabom CZ za Dolenjsko.

D-901	Vzorec poročila o izvajanju dejavnosti zaščite, reševanja in pomoči ob nesreči
-------	--

7.3 Zveze

Pri prenosu podatkov in govornem komuniciranju se lahko uporablja vse razpoložljive elektronske komunikacije in informacijska infrastruktura, ki temelji na različnih medsebojno povezanih omrežjih v skladu z Zakonom o varstvu pred naravnimi in drugimi nesrečami in Zakonom o elektronskih komunikacijah. Prenos podatkov in komuniciranje med organi vodenja, reševalnimi službami in drugimi izvajalci ZRP poteka s pomočjo naslednjih storitev oziroma zvez:

- javnih telekomunikacijskih zvezah (stacionarnih ali mobilnih),
- radijskih zvezah v sistemu zaščite in reševanja (ZA-RE),
- radijskih zvezah v sistemu policije (TETRA).

Pri neposrednem vodenju akcij zaščite, reševanja in pomoči se uporabljata sistem radijskih zvez zaščite in reševanja (ZA-RE) ter sistem osebne klica. Sistem zvez ZA-RE se obvezno uporablja pri operativnem vodenju intervencij in drugih zaščitnih ter reševalnih akcijah. Telekomunikacijsko središče tega sistema v Dolenjski regiji je ReCO Novo mesto, prek katerega se zagotavlja povezovanje uporabnikov v javne in zasebne telekomunikacijske sisteme ter med ostalimi centri za obveščanje. Regija razpolaga tudi z

mobilnim repetitorjem, ki se ga lahko namesti na področje, kjer so zveze motene ali zaradi napada oz. nesreče neobstoječe.

Gasilci uporabljajo simpleksni kanal radijskih zvez ZARE, ki ga določi ReCO Novo mesto.

Na območju Dolenjske delujejo naslednji repetitorji:

Lokacija repetitorja	Alfanumerična oznaka	Numerična oznaka	Vrsta oddaje
Trdinov vrh	23 – REG NM	23	SD
Mirna gora	24 – REG NM	24	SD
Vrhtrebnje	25 – REG NM	25	SD

V primeru, da so v naloge zaščite in reševanja vključeni tudi zrakoplovi policije in Slovenske vojske se za medsebojno komuniciranje uporablja sistem ZA-RE, kanal 33 oziroma 34 in ZARE.

P – 19	Radijski imenik zvez ZARE
D – 4	Načrt zagotavljanja zvez ob nesreči

8 UKREPI IN NALOGE ZAŠČITE, REŠEVANJA IN POMOČI

8.1 Ukrepi zaščite, reševanja in pomoči

Ukrepi zaščite, reševanja in pomoči obsegajo vse tiste ukrepe in dejavnosti, ki so potrebni za odpravljanje posledic nesreče, da se zagotovijo osnovni pogoji za življenje ter zagotovijo pogoji za trajno obnovo prizadetega območja. Zaščitne ukrepe odredi poveljnik CZ za Dolenjsko, poveljnik CZ prizadete občine ali vodja intervencije.

Izvajanje zaščitno reševalnih ukrepov v prizadeti občini je v pristojnosti občine. V kolikor občina s svojimi silami in sredstvi ne zmore izvesti zaščitnih ukrepov, zaprosi za pomoč regijo. **Izvedba ukrepov lahko temelji na rešitvah, predvidenih v drugih načrtih zaščite in reševanja, ki jih za posamezne nesreče izdelajo občine. Občine, ki imajo na svojih območjih stacionarne vire tveganja zaradi nevarnih snovi, morajo ta območja v načrtih ustrezno evidentirati.**

P – 23	Pregled lokacij načrtovanih za potrebe ŽIR v občinskih prostorskih načrtih
P – 30	Pregled stacionarnih virov tveganja zaradi nevarnih snovi

8.1.1 Evakuacija

Evakuacija je umik prebivalstva iz ogroženega območja, **odredi jo župan, v nujnih primerih pa tudi pristojni občinski poveljnik CZ.** Evakuacija se lahko izvede tudi kot preventivni ukrep. Če je dovolj časa, se lahko evakuirajo tudi živali in materialne dobrine, vključno s predmeti kulturne dediščine. Evakuacija se navadno izvaja z lastnimi prevoznimi sredstvi, pristojni organi pa morajo poskrbeti za prevoz posebnih skupin prebivalcev, in sicer otrok, bolnikov, starejših občanov v domovih upokojujencev, invalidov, gostov v turističnih objektih in zapornikov.

V občinskih načrtih se natančneje opredelijo postopki obveščanja prebivalcev o izvedbi evakuacije, evakuacijske poti, izvajanje evakuacije za posebne skupine prebivalcev, potrebna vozila in drugo, kar je pomembno za izvedbo evakuacije.

Kadar je zaradi posledic terorističnih napadov neposredno ogroženo življenje ljudi, pristojni policist oziroma vodja intervencije odredi takojšen umik ljudi iz ogroženega območja.

Kadar je zaradi nevarnosti terorističnega napada oziroma napada ogroženo življenje ljudi v javnem objektu, o umiku oziroma izpraznitvi objekta odloči lastnik ali upravitelj objekta ali služba, ki objekt varuje ali vodja intervencije (policist, gasilec) ali poveljnik CZ občine.

Regija pri izvajanju tega ukrepa izvršuje le koordinacijsko vlogo, najpomembnejše aktivnosti pa izvajajo občine. Občinskim enotam lahko v primeru večjih potreb pomaga tudi regijska služba za podporo (ekipa za evakuacijo).

P – 20	Pregled sprejemališč za evakuirane prebivalce
D – 9	Zaščitni ukrep evakuacija - priporočilo

8.1.2 Radiološka, kemična in biološka zaščita

Radiološka, kemična in biološka zaščita se nanaša na zaščito ogroženih prebivalcev in obsega ukrepe ter sredstva za neposredno zaščito pred učinki jedrskih, radioloških, kemičnih in bioloških snovi ter drugih sredstev za množično uničevanje in pred posledicami nesreč z nevarnimi snovmi.

Radiološka, kemična in biološka zaščita obsega:

- izvidovanje nevarnih snovi v okolju (detekcija, identifikacija in kvantifikacija nevarnosti, npr. meritev hitrosti doze),
- določitev količine nevarne snovi v okolju (npr. kontaminacija) in druge analize,
- ugotavljanje stopnje nevarnosti,
- ugotavljanje, določitev in označevanje meja kontaminiranih območij,
- radiološka zaščita (zaužitje tablet kalijevega jodida, uporaba osebnih zaščitnih sredstev, prenehanje uporabe kontaminiranih oziroma lokalno pridelanih živil, vode in krmil ter predmetov, zaščita živali, po izvedeni evakuaciji zapora in nadzor območja),
- jemanje vzorcev za analize in preiskave,
- dozimetrijo,
- izvajanje dekontaminacije ljudi in opreme,
- ugotavljanje in določitev prenehanja, radiološke, jedrske, kemijske in biološke nevarnosti.

Za zmanjšanje nevarnih učinkov sevanja in zmanjšanje širjenja kontaminacije je treba ljudi, živali in opremo preveriti in, če je treba, dekontaminirati. Preverjanje kontaminacije in dekontaminacija se praviloma izvajata na dekontaminacijskih postajah. Ob večjem številu ljudi in manjši ogroženosti se lahko odredi tudi osebna dekontaminacija, ki jo ljudje izvedejo sami ob ustreznih navodilih.

Za ugotavljanje vrste nevarnosti se aktivira mobilni laboratorij (ELME, MEEL, NLZOH Novo mesto, in regijsko RKB enoto za izvidovanje, naloge dekontaminacije pa izvedejo gasilske enote širšega pomena (GRC Novo mesto, PGD Trebnje, PGD Črnomelj). Sile, ki intervenirajo na ogroženem območju, morajo imeti zagotovljeno osebno zaščitno opremo.

D – 24	Radiološka, kemijska in biološka zaščita – razdelava zaščitnega ukrepa za pomoč pri načrtovanju in izvajanju ukrepa
--------	---

8.1.3 Zaklanjanje

Zaklanjanje obsega umik prebivalstva v zaklonišča ali druge zidane objekte. Zaklonišča dajejo ljudem zavetje, ne le pred klasičnim orožjem, temveč tudi pred orožjem za množično uničevanje. **Občine lahko v primeru večje nevarnosti ali izvedenega terorističnega napada uporabijo tudi namenska zaklonišča.** Zaklanjanje odredi župan, v nujnih primerih pa tudi pristojni poveljnik Civilne zaščite občine. Pomembno je, da so o prebivalci o ukrepu zaklanjanja dobro obveščeni in da se izvede ustrezno alarmiranje prebivalcev, saj je pomembno, da se še posebej ob neposrednih nevarnostih, izvede v najkrajšem možnem času.

Alarmiranje prebivalcev izvede ReCO Novo mesto.

Pri izvajanju ukrepa zaklanjanja sodelujejo občinske sile ZRP, enote in službe nevladnih organizacij, po potrebi pa lahko pomoč nudi tudi regijska služba za podpora.

P – 25	Pregled človekoljubnih organizacij
D – 17	Zaščitni ukrep Zaklanjanje – priporočilo

8.1.4 Sprejem in oskrba ogroženih prebivalcev

Sprejem in oskrba ogroženih prebivalcev obsega:

- urejanje zbirališč za umik oziroma evakuacijo prebivalcev iz ogroženih zgradb in območij,
- zagotavljanje zatočišča in nujne oskrbe prebivalcev, ki so se zaradi ogroženosti območja, na katerem prebivajo, umaknili iz svojih prebivališč,
- postavljanje začasnih prebivališč,
- oskrba prebivalcev s pitno vodo, hrano in drugimi življenjskimi potrebščinami,
- zbiranje in razdeljevanje humanitarne pomoči.

Na evakuacijskih sprejemališčih se, če je treba, organizirajo dekontaminacijske postaje. Na krajih začasne nastanitve se za prebivalce organizira tudi vključevanje šoloobveznih otrok v izobraževalni proces. Nastanitev je možna na neogroženih območjih občine. Izvede se v primerne objekte, kjer so zagotovljeni pogoji za življenje (elektrika, voda, ogrevanje, sanitarije). **Oskrbo ogroženih prebivalcev izvede občina na podlagi odločitve pristojnega občinskega poveljnika CZ.** Pri izvedbi ukrepa lahko občine za sprejem in oskrbo ogroženih prebivalcev uporabijo rešitve iz načrtov zaščite in reševanja, ki so izdelani za druge nesreče. Naloge na tem področju opravljajo službe CZ za podpora, taborniške, skavtske organizacije, območna združenja Rdečega križa, druge humanitarne organizacije, centri za socialno delo ter druge organizacije in društva.

P – 21	Pregled objektov, kjer je možna začasna nastanitev ogroženih prebivalcev in njihove zmogljivosti, ter lokacije, primerne za postavitve zasilnih prebivališč
P – 22	Pregled organizacij, ki zagotavljajo prehrano
P – 25	Pregled človekoljubnih organizacij
D – 11	Zaščitni ukrep Sprejem in oskrba ogroženih prebivalcev – priporočilo

8.1.5 Varstvo izvajalcev ZRP

Vsi izvajalci zaščitnih ukrepov in nalog ZRP (reševalci in drugo osebje) morajo na mestu terorističnega napada oziroma mestu, ki je kontaminirano zaradi napada, uporabljati ustrezna osebna zaščitna sredstva in sredstva za dozimetrično kontrolo. Na kraju terorističnega napada mora biti organiziran nadzor doznih obremenitev reševalcev.

8.1.6 Zaščite kulturne dediščine

Zaščita kulturne dediščine obsega priprave in izvajanje ukrepov za zmanjšanje nevarnosti ter preprečevanje škodljivih vplivov terorističnih napadov na kulturno dediščino. Izvajajo jih strokovnjaki s področja kulturne dediščine, strokovne službe Zavod za varstvo kulturne dediščine Novo mesto, v primeru večjih potreb pa sodelujejo tudi enote CZ, gasilske enote in druge sile za ZRP občin. Pri izvajanju ukrepa ima regija predvsem koordinacijsko vlogo. Ukrep zaščite kulturne dediščine je tudi evakuacija predmetov kulturne dediščine. Ob ogrožanju premične kulturne dediščine se lahko, če je dovolj časa in so izpolnjeni tudi drugi pogoji (razpoložljivosti sil za ZRP), izvede ukrep premestitve predmetov kulturne dediščine na varne lokacije, ki so predhodno določene v načrtih dejavnosti.

Preglede in ukrepe za varstvo kulturne dediščine morajo vsebovati vsi načrti zaščite in reševanja občin Dolenjske regije.

P – 31	Pregled kulturne dediščine
--------	----------------------------

8.2 Naloge zaščite, reševanja in pomoči

8.2.1 Prva pomoč in nujna medicinska pomoč

Prva pomoč obsega:

- dajanje prve pomoči poškodovanim in obolelim,
- pomoč pri dekontaminaciji poškodovanih in obolelih,
- sodelovanje pri prevozu lažje poškodovanih in obolelih,
- sodelovanje pri negi poškodovanih in obolelih,
- sodelovanje pri izvajanju higiensko-epidemioloških ukrepov.
-

Prvo pomoč izvajajo enote za prvo pomoč (OZRK Novo mesto, OZRK Trebnje, OZRK Črnomelj, OZRK Metlika)

Nujno medicinsko pomoč (NMP) ob terorističnem napadu izvajajo službe nujne medicinske pomoči, organizirane na primarni in sekundarni ravni zdravstvene dejavnosti skladno s Smernicami za delovanje služb nujne medicinske pomoči ob kemijskih, bioloških, radioloških in jedrskih nesrečah.

Pred bolnišnični del ukrepov sistema NMP v množičnih nesrečah obsega štiri temeljne sklope:

- dejavnosti na poti do kraja nesreče,
- prihod na kraj nesreče,
- organizacija službe NMP na kraju nesreče,
- prevoz pacientov.

Ukrepe pred bolnišnične NMP in delovanje bolnišnic koordinira dispečerska služba zdravstva, ki ustanovi regijsko koordinacijsko skupino.

Naloge nujne medicinske pomoči v Dolenjski regiji izvajajo:

- Splošna bolnišnica Novo mesto,
- Zdravstveni dom Novo mesto,
- Zdravstveni dom Trebnje,
- Zdravstveni dom Črnomelj,
- Zdravstveni dom Metlika.

P-27	Pregled zdravstvenih domov, zdravstvenih postaj in reševalnih postaj
P-28	Pregled splošnih in specialističnih bolnišnic v Dolenjski regiji
D-17	Načrt dejavnosti Ministrstva za zdravje o delu zdravstva ob naravnih in drugih nesrečah

8.2.1.1 Psihosocialna pomoč

Psihosocialna pomoč ob terorističnem napadu vključuje čustveno podporo, pomoč pri povezovanju s podporno socialno mrežo, informativno podporo in napotitev po pomoč in povezovanje z drugimi nujnimi oblikami pomoči. Akutno psihosocialno pomoč izvajajo predstavniki centrov za socialno delo, zdravstvene dejavnosti, psihologi CZ in drugi.

Psihološko pomoč prebivalstvu ob terorističnem napadu izvajajo deležniki, ki spadajo v pristojnost ministrstva, pristojnega za zdravje, kot so centri za krepitev duševnega zdravja, in Nacionalnega inštituta za javno zdravje v sodelovanju z nevladnimi organizacijami.

Center za socialno delo zagotavlja in usklajuje izvajanje socialno varstvene storitve podpore žrtvam terorističnih dejanj.

Nudenje psihosocialne pomoči na nivoju regije koordinira član štaba CZ za Dolenjsko.

V Informacijskem centru pri URSZR psihološko pomoč žrtvam zagotavlja Služba za psihološko pomoč CZ. Pripadnikom sil za ZRP psihološko pomoč zagotavljajo pristojna ministrstva v skladu z njihovim sistemom psihološke pomoči. Po potrebi se lahko informacijski center organizira tudi na nivoju regije ali občine.

P – 26	Pregled centrov za socialno delo v Dolenjski regiji
--------	---

8.2.1.2 Identifikacija mrtvih

Ob terorističnih napadih, ki bi zahtevali večje število žrtev, bi se lahko, če bi bilo treba, poleg rednih služb, ki opravljajo identifikacijo mrtvih, aktivirala tudi enota za identifikacijo mrtvih pri Inštitutu za sodno medicino, ki deluje v okviru Medicinske fakultete Univerze v Ljubljani (državni nivo).

Občine v okviru svojih načrtov zaščite in reševanja opredelijo aktivacijo redne službe za identifikacijo mrtvih ter zaprosilo za pomoč enote za identifikacijo mrtvih pri Inštitutu za sodno medicino pri Medicinski fakulteti in že vnaprej določijo dodatne lokacije glede pokopa mrtvih.

D-110	Načrt obveščanja in aktiviranja enote za identifikacijo mrtvih
-------	--

8.2.2 Prva veterinarska pomoč

Na podlagi Zakona o veterinarstvu morajo izvajalci veterinarskih dejavnosti živalim zagotavljati nujno veterinarsko pomoč.

Naloge prve veterinarske pomoči opravljajo tudi ekipe prve veterinarske pomoči v gospodarskih družbah, zavodih in drugih organizacijah, ki se ukvarjajo s farmsko vzrejo živine.

Prva (nujna) veterinarska pomoč ob nesreči obsega:

- izvajanje ukrepov za zaščito živali, živil živalskega izvora, krmil in napajališč pred kontaminacijo, ki jih je priporočilo MKGP ali UVHVVR,
- sodelovanje pri izvajanju dekontaminacije živine,
- sodelovanje pri odstranjevanju živalskih trupel.

P – 29	Pregled veterinarskih organizacij
--------	-----------------------------------

8.2.3 Tehnično reševanje

Tehnično reševanje obsega:

- reševanje ljudi in materialnih dobrin, vključno s predmeti kulturne dediščine iz ruševin, razbitin, vode in težko dostopnih predelov,
- reševanje iz visokih zgradb, mostov, predorov,
- iskanje pogrešanih v vodi,
- premoščanje vodnih in drugih ovir,
- reševanje oziroma odstranjevanje materialnih sredstev iz vode,
- rušenje in odstranjevanje objektov, ki grozijo s porušitvijo,
- zaščito poškodovanih objektov kulturne dediščine pred nadaljnjimi poškodbami,
- ojačevanje objektov (odranje in podpiranje), zavarovanje prehodov in poti ob poškodovanih objektih ter odstranjevanje ruševin in čiščenje komunikacij.

Navedene naloge opravljajo GEŠP-i (GRC Novo mesto, PGD Trebnje, PGD Črnomelj) tehnično-reševalne enote CZ občin, ekipe kinologov z reševalnimi psi, jamarska reševalna služba, letalski enoti Policije in SV, podvodna reševalna služba ter koncesionarji-vzdrževalci cest, vodotokov in železnic ter gradbena podjetja z ustrezno mehanizacijo. Pri opravljanju teh nalog sodelujejo tudi druge enote SV. Tehnično reševanje v Dolenjski regiji izvajajo tudi regijske tehnično-reševalne enote.

P – 10	Pregled gradbenih organizacij
P – 11	Pregled gasilskih enot s podatki o poveljnikih in namestnikih poveljnikov
P – 12	Seznam gasilskih enot širšega pomena in operativna območja delovanja
P – 13	Pregled avtomobilskih lestev za gašenje in reševanje iz visokih zgradb
P – 24	Pregled enot, služb in drugih operativnih sestavov društev in drugih nevladnih organizacij, ki sodelujejo pri reševanju

8.2.4 Gašenje in reševanje ob požarih

Gašenje in reševanje ob požarih ter eksplozijah obsegata:

- preprečevanje nastanka eksplozij plina in drugih eksplozivnih snovi,
- gašenje požarov,
- reševanje ob požarih in eksplozijah.

Te naloge opravljajo poklicne (GRC Novo mesto) in prostovoljne gasilske enote Dolenjske in Bele krajine. Gasilske enote sodelujejo tudi pri opravljanju drugih nalog zaščite in reševanja, še posebej pri reševanju iz visokih zgradb, pri reševanju ob prometnih nesrečah, pri opravljanju nalog zaščite in reševanja ob nesrečah z nevarnimi snovmi ter pri oskrbi s pitno in sanitarno vodo.

P – 12	Seznam gasilskih enot širšega pomena in operativna območja delovanja
P – 11	Pregled gasilskih enot s podatki o poveljnikih in namestnikih poveljnikov

8.2.5 Zagotavljanje osnovnih pogojev za življenje

Ob uporabi orožja ali sredstev za množično uničevanje v teroristične namene – radiološkega ali jedrskega orožja, je treba zagotoviti neoporečno (nekontaminirano) vodo in hrano ter osnovne bivalne pogoje, na primer ustrezno nastanitev ob evakuaciji, hrano v primeru prehrambnih ukrepov, prevoznost cest in železnic ipd.

Ob kemični kontaminaciji so osnovni pogoji zagotovljeni, ko je izvedena dekontaminacija prizadetega območja.

Zagotavljanje osnovnih pogojev za življenje obsega tudi:

- nujno zdravstveno oskrbo ljudi in živali,
- nastanitev in oskrbo s pitno vodo, hrano, zdravili in drugimi osnovnimi življenjskimi potrebščinami,
- zagotavljanje delovanja nujne komunalne infrastrukture,
- oskrbo z električno energijo,
- zagotavljanje nujnih prometnih povezav,
- zagotavljanje nujnih elektronskih komunikacijskih zvez,
- zagotavljanje in zaščito nujne živinske krme,
- zaščito kulturne dediščine.

Da bi to zagotovili, je treba čim prej vzpostaviti delovanje infrastrukturnih objektov in naprav. **Za opravljanje nalog na področju zagotavljanja osnovnih pogojev za življenje skrbijo javne službe in druge organizacije (OZRK Novo mesto, OZRK Trebnje, OZRK Črnomelj, OZRK Metlika, NIJZ, območna enota Novo mesto). Regija ima koordinacijsko vlogo, lahko pa nudi pomoč s svojo službo za podporo (ekipa za oskrbo, enota za začasno nastanitev in regijski logistični center).**

P – 7	Pregled javnih in drugih služb, ki opravljajo dejavnosti pomembne za zaščito in reševanje
P – 14	Pregled avtomobilskih cistern za prevoz pitne vode
D – 10	Osnovni pogoji za življenje ob naravnih in drugih nesrečah – priporočilo

9 OSEBNA IN VZAJEMNA ZAŠČITA

V okviru osebne in vzajemne zaščite je treba prebivalce obveščati o nevarnosti oziroma o možnosti terorističnega napada in načinih zaščite pred njim. Osebna in vzajemna zaščita obsegata vse ukrepe, ki jih prebivalci začnejo izvajati takoj, ko so obveščeni o dogodku, glede na posledice ali pričakovane posledice dogodka.

Uporaba priročnih in standardnih sredstev za osebno zaščito in dosledno spoštovanje navodil, ki jih po sredstvih javnega obveščanja sporočajo strokovni organi, lahko učinkovito zmanjšata posledice uporabe sredstev za množično uničevanje. **Za organiziranje, razvijanje ter vodenje osebne in vzajemne zaščite so pristojne posamezne občine.**

10 RAZLAGA KRATIC

ACB Novo mesto	Avtocestna baza Novo mesto
ARAO	Agencija za radioaktivne odpadke
ARSO	Agencija Republike Slovenije za okolje
CZ	Civilna zaščita
CORS	Center za obveščanje Republike Slovenije
DARS	Družba za avtoceste Republike Slovenije
ELME	Ekološki laboratorij z mobilno enoto
GEŠP	Gasilska enota širšega pomena
IJS	Institut Jožef Štefan
NLZOH	Nacionalni laboratorij za zdravje, okolje in hrano
MEEL	Mobilni ekološki laboratorij
MDDSZ	Ministrstvo za delo, družino, socialne zadeve in enake možnosti
MDS-PTR	Medresorska delovna skupina za proti terorizem
MF	Ministrstvo za finance
MK	Ministrstvo za kulturo
MKGP	Ministrstvo za kmetijstvo, gozdarstvo in prehrano
MNZ	Ministrstvo za notranje zadeve
MO	Ministrstvo za obrambo
ReCO	Regijski center za obveščanje
RKB	Radiološko, kemično, biološko
RKS	Rdeči križ Slovenije
RS	Republika Slovenija
SOVA	Slovenska obveščevalno-varnostna agencija
SV	Slovenska vojska
TKI Hrastnik	Tovarna kemičnih izdelkov Hrastnik
UKC	Univerzitetni klinični center
URSZR	Uprava Republike Slovenije za zaščito in reševanje
UVHVVR	Uprava Republike Slovenije za varno hrano, veterinarstvo in varstvo rastlin
ZA-RE	Radijske zveze v sistemu zaščite in reševanja
ZiR	Zaščita in reševanje
ZRP	Zaščita, reševanje in pomoč

11 SEZNAM PRILOG IN DODATKOV

11.1 Skupne priloge

Št.	Ime skupne priloge
P – 1	Podatki o poveljniku, namestniku poveljnika in članih Štaba CZ
P – 2	Podatki o dežurnih osebah na URSZR
P – 3	Regijske enote
P – 4	Podatki o organih, službah in enotah CZ
P – 5	Seznam zbirališč sil za ZRP
P – 6	Pregled osebne in skupne opreme ter sredstev pripadnikov enot za ZRP
P – 7	Pregled javnih in drugih služb, ki opravljajo dejavnosti pomembne za zaščito in reševanje
P – 8	Pregled materialnih sredstev iz državnih rezerv za primer naravnih in drugih nesreč
P – 10	Pregled gradbenih organizacij
P – 11	Pregled gasilskih enot s podatki o poveljnikih in namestnikih poveljnikov
P – 12	Pregled gasilskih enot širšega pomena in njihovih pooblastil s podatki o poveljnikih in namestnikih poveljnikov
P – 13	Pregled avtomobilskih lestev za gašenje in reševanje iz visokih zgradb
P – 14	Pregled avtomobilskih cistern za prevoz pitne vode
P – 15	Podatki o odgovornih osebah, ki se jih obvešča o nesreči
P – 17	Seznam prejemnikov informativnega biltena
P – 18	Seznam medijev, ki bodo posredovala obvestilo o izvedenem alarmiranju in napotke o izvajanju zaščitnih ukrepov
P – 19	Radijski imenik sistema ZARE
P – 20	Pregled sprejemališč za evakuirane prebivalce
P – 21	Pregled objektov, kjer je možna začasna nastanitev ogroženih prebivalcev in njihove zmogljivosti, ter lokacije, primerne za postavitve zasilnih prebivališč
P – 22	Pregled organizacij, ki zagotavljajo prehrano
P – 23	Pregled lokacij načrtovanih za potrebe ZiR v občinskih prostorskih načrtih
P – 24	Pregled enot, služb in drugih operativnih sestavov društev in nevladnih organizacij, ki sodelujejo pri reševanju
P – 25	Pregled človekoljubnih organizacij
P – 26	Pregled centrov za socialno delo
P – 27	Pregled zdravstvenih domov, zdravstvenih postaj in reševalnih postaj
P – 28	Pregled splošnih in specialističnih bolnišnic
P – 29	Pregled veterinarskih organizacij
P – 30	Pregled stacionarnih virov tveganja zaradi nevarnih snovi
P – 31	Pregled kulturne dediščine
P – 32	Seznam članov komisije za ocenjevanje poškodovanosti objektov
P – 33	Seznam članov komisije za ocenjevanje škode

11.2 Skupni dodatki

Št.	Ime skupnega dodatka
D – 1	Načrtovana finančna sredstva za izvajanje načrta ZiR
D – 2	Načrt URSZR regije za zagotovitev prostorskih in drugih pogojev za delo poveljnika CZ in Štaba CZ
D – 3	Načrt organizacije in delovanja regijskega logističnega centra
D – 4	Načrt zagotavljanja zvez ob nesreči
D – 5	Priporočilo o organiziranju in vodenju informacijskega centra
D – 6	Navodilo za izvajanje psihološke pomoči
D – 7	Navodilo prebivalcem za ravnanje ob nesreči
D – 8	Navodilo za obveščanje ob nesreči
D – 9	Zaščitni ukrep evakuacija - priporočilo
D – 10	Osnovni pogoji za življenje ob naravnih in drugih nesrečah –priporočilo
D – 11	Zaščitni ukrep Sprejem in oskrba ogroženih prebivalcev – priporočilo
D – 13	Vzorec obrazca za povrnitev stroškov občinam ob nesreči
D – 14	Vzorec odredbe o aktiviranju sil in sredstev za ZRP
D – 15	Vzorec delovnega naloga
D – 16	Vzorec zapisnika o poškodovanosti gradbenih objektov in infrastrukture
D – 17	Zaščitni ukrep Zaklanjanje – priporočilo
D – 19	Vzorec sklepa o aktiviranju načrta ZiR ob nesreči
D – 20	Vzorec sklepa o preklicu izvajanja zaščitnih ukrepov in nalog ZRP
D – 21	Topografska karta
D – 24	Radiološka, kemijska in biološka zaščita – razdelava zaščitnega ukrepa za pomoč pri načrtovanju in izvajanju ukrepa

11.2 Posebni dodatki

Št.	Ime posebnega dodatka
D-109	Smernice za delovanje sistema NMP ob množičnih nesrečah
D-110	Načrt obveščanja in aktiviranja enote za identifikacijo mrtvih
D – 900	Navodilo reševalcem za zavarovanje sledov nesreče (MNZ/Policija)
D – 901	Vzorec poročila o izvajanju dejavnosti zaščite, reševanja in pomoči (URSZR)