

VLADA REPUBLIKE SLOVENIJE
ŠTAB CZ ZA POSAVJE

Številka: 842-7/2007-31
Datum: 24. 5.2007

**REGIJSKI NAČRT ZAŠČITE IN
REŠEVANJA
OB UPORABI OROŽIJ ALI SREDSTEV
ZA MNOŽIČNO UNIČEVANJE V
TERORISTIČNE NAMENE OZIROMA
TERORISTIČNEM NAPADU S
KLASIČNIMI SREDSTVI**

VERZIJA 1.0

VSEBINA NAČRTA

1. UPORABA OROŽIJ ALI SREDSTEV ZA MNOŽIČNO UNIČEVANJE V TERORISTIČNE NAMENE OZIROMA TERORISTIČNI NAPAD S KLASIČNIMI SREDSTVI.....	4
1.1 Uvod.....	4
1.2. Splošno o orožju in sredstvih za množično uničevanje	4
1.3 Ogroženost Posavja zaradi uporabe orožij ali sredstev za množično uničevanje v teroristične namene ter klasičnih terorističnih napadov	5
1.4. Možne posledice uporabe orožja ali sredstev za množično uničevanje v teroristične namene.....	6
1. 5. Možne posledice terorističnih napadov s klasičnimi sredstvi.....	6
1.6. Sklepne ugotovitve.....	7
2. OBSEG NAČRTOVANJA.....	8
2.1 Temeljne ravni načrtovanja.....	8
2. 2 Načela zaščite, reševanja in pomoči.....	8
3. KONCEPT ZAŠČITE, REŠEVANJA IN POMOČI OB UPORABI OROŽIJ ALI SREDSTEV ZA MNOŽIČNO UNIČEVANJE V TERORISTIČNE NAMENE OZIROMA TERORISTIČNEM NAPADU S KLASIČNIMI SREDSTVI.....	10
3. 1. Temeljne podmene načrta	10
3. 2. Zamisel izvedbe zaščite in reševanja.....	10
3. 3. Uporaba načrta.....	11
4. SILE, SREDSTVA IN VIRI ZA IZVAJANJE NAČRTA	12
4.1. Pregled organov in organizacij, ki sodelujejo pri izvedbi nalog iz regijske pristojnosti.....	12
4.2 Materialno - tehnična sredstva za izvajanje načrta	15
4.3 Predvidena finančna sredstva za izvajanje načrta	15
5. OPAZOVANJE, OBVEŠČANJE IN ALARMIRANJE.....	16
5.1. Opazovanje (spremljanje) nevarnosti terorističnih napadov	16
5. 2. Posredovanje podatkov.....	16
5.3 Obveščanje pristojnih organov in služb.....	16
5.4. Alarmiranje in obveščanje javnosti	17
6. AKTIVIRANJE SIL IN SREDSTEV	19
6. 1 Aktiviranje organov in njihovih strokovnih služb	19
6.2 Aktiviranje regijskih sil za zaščito, reševanje in pomoč	19
6.3 Zagotavljanje pomoči v materialnih in finančnih sredstev	20
7. UPRAVLJANJE IN VODENJE	22
7.1 Organi in njihove naloge.....	22
7. 2. Operativno vodenje.....	23
7.3 Organizacija zvez.....	24
8. UKREPI IN NALOGE ZAŠČITE, REŠEVANJA IN POMOČI.....	25
8.1 Ukrepi zaščite, in reševanja.....	25
8. 2. Naloge zaščite, reševanja in pomoči.....	29

9. OSEBNA IN VZAJEMNA ZAŠČITA	34
10. RAZLAGA KRATIC	35
11. SEZNAM PRILOG IN DODATKOV	36
11.1.1. <i>Priloge k načrtu - skupne</i>	36
11.1.2. <i>Priloge k načrtu – posebne.....</i>	36
11.2.1. <i>Dodatki k načrtu – skupni</i>	37
11.2.2. <i>Dodatki k načrtu - posebni.....</i>	37

1. UPORABA OROŽIJ ALI SREDSTEV ZA MNOŽIČNO UNIČEVANJE V TERORISTIČNE NAMENE OZIROMA TERORISTIČNI NAPAD S KLASIČNIMI SREDSTVI

1.1 Uvod

Regijski načrt zaščite in reševanja ob uporabi orožij ali sredstev za množično uničevanje v teroristične namene oziroma terorističnem napadu s klasičnimi sredstvi za Posavje, verzija 1.0 je izdelan na podlagi Zakona o varstvu pred naravnimi in drugimi nesrečami (Ur. list RS, št. 51/06 – UPB1 in 97/10), Uredbe o vsebini in izdelavi načrtov zaščite in reševanja (Ur. list RS, št. 24/12, 78/16) in v skladu z državnim načrtom ob uporabi orožij za teroristične namene.

V načrtu so upoštevane možne pričakovane posledice napada z orožji ali sredstvi za množično uničevanje ter s klasičnimi terorističnimi sredstvi. V načrtu je upoštevan koncept odziva na teroristične napade z uporabo orožij ali sredstev za množično uničevanje v skladu s sklepi Vlade Republike Slovenije št. 230-02/2001-5, z dne 16. 10. 2003 in št. 230-02/2001-7, z dne 15. 7. 2004. Načrt je konceptualno in vsebinsko usklajen z državnim načrtom zaščite in reševanja ob uporabi orožij ali sredstev za množično uničevanje v teroristične namene oziroma terorističnem napadu s klasičnimi sredstvi v RS, kar je razvidno iz dopisa URSZR, številka 842-7/2007-12, z dne 11. 4.2007.

Načrt temelji tudi na zakonu o nalezljivih boleznih (Ur. l. RS, št. 33/06-ZNB-UPB1), zakonu o veterinarstvu (Ur. l. RS, št. 33/01, 45/04, 62/04, 93/05, 90/12), zakonu o zdravstvenem varstvu rastlin (Ur. l. RS, št. 62/07, 36/10, 40/14) ter zakonu o varstvu pred ionizirajočimi sevanji in jedrski varnosti (Uradni list RS, št. 102/04 – UPB 2, 70/08, 60/11 in 74/15).

Pri pripravi načrta so upoštevane ocene Evropske unije in NATO o nevarnosti terorizma, vključno z uporabo orožij za množično uničevanje v teroristične namene in tudi priporočila Evropske unije na področju mednarodnega terorizma. Poudarek v njih je, da morajo države pri svojih lastnih programih boja proti terorizmu spoštovati konvencije in direktive, ki urejajo različna področja varnosti. Članice Evropske unije morajo izboljšati sodelovanje na področju preprečevanja in omejevanja posledic kemičnega, biološkega, radiološkega ali jedrskega napada, saj se bo s tem izboljšala zaščita prebivalcev Evrope.

1.2. Splošno o orožju in sredstvih za množično uničevanje

Orožje za množično uničevanje je namensko izdelano orožje in je glede na vrsto lahko jedrsko, radiološko, kemično ali biološko orožje.

V zadnjem obdobju narašča grožnja uporabe orožja za množično uničevanje v teroristične namene. Nevarnost, da bi različne teroristične skupine uporabile orožje ali sredstvo za množično uničevanje za doseg svojih političnih, verskih, gospodarskih, socialnih ali drugih interesov, poleg uporabe klasičnih oblik delovanja teroristov (ugrabitev, nastavljanje eksploziva, umorov ...) je realna grožnja varnosti sodobnega sveta.

S pojmom **sredstva** (snovi) za množično uničevanje označujemo vsa sredstva, ki se uporabljajo v vsakdanji uporabi ali proizvodnji, imajo pa primerljive škodljive učinke z orožjem za množično uničevanje. Učinkovitost takih sredstev je običajno manjša od orožij za množično uničevanje.

1.2.1 Kemično orožje

Kemično orožje z drugimi besedami imenujemo tudi bojni strupi. Pri kemičnem orožju gre za izpust strupenih kemičnih snovi v okolje, ki s svojimi fizikalno-kemičnimi lastnostmi delujejo strupeno in škodljivo ali uničevalno na živ organizem in torej povzročijo začasno ustavitev

normalne funkcije, trajno poškodbo ali smrt organizma. Bojni strupi so živčni bojni strupi, mehurjevci, dušljivci, dražljivci in solzivci ter splošni strupi.

Kemično orožje se lahko uporabi tako, da se razširi na organizem s pomočjo eksploziva, z razpršilci, letali, aktiviranjem bomb napolnjenih s strupom, kot tudi z uporabo projektilov, v katerih se nahaja.

1.2.2 Radiološko in jedrsko orožje

V novejšem času se vse pogosteje izpostavlja možna ogroženost zaradi uporabe radiološke disperzivne naprave oziroma umazane bombe, ki bi razpršila radioaktivne snovi po širši okolici. V taki napravi se lahko uporabi običajne radioaktivne snovi, ki se uporabljajo v industriji, medicini in raziskavah skupaj s konvencionalnim eksplozivom. Čeprav bi bilo ob taki eksploziji ubitih zaradi sevanja predvidoma malo ljudi, bi imela bomba zastraševalni efekt pri ljudeh zaradi strahu pred radioaktivnostjo. Več ljudi bi bilo poškodovanih zaradi eksplozije same. Tako v tem primeru ne govorimo o orožju za množično uničevanje, temveč o orožju za množično vznemirjanje prebivalcev. Učinki tovrstnega orožja so lahko psihološki, sociološki in ekonomski.

Ob uporabi umazane bombe predstavlja za ljudi največje tveganje to, da nevede vdihavajo ali zaužijejo snovi, ki so se razpršile med eksplozijo, požarom ali pri rokovanju z radioaktivnimi drobci oziroma snovmi. Če so aktivnosti nižje od aktivnosti za naravni vir, je radiološko tveganje sorazmerno majhno. Če pa bi z umazano bombo razpršili snov, katere aktivnost presega desetkratno vrednost nevarnega vira, bi lahko povzročila ogrožanje življenj za ljudi brez zaščite. Verjetnost vnosa nevarnega vira v telo je večinoma omejena na približno 100 m (oblak dima). V primeru rokovanja ali neposredne bližine nezaščitene radioaktivnega vira ali drobcev visoke aktivnosti – zunanje obsevanje – so možne poškodbe v nekaj minutah.

Posebej velja omeniti tako imenovano improvizirano jedrsko napravo, ki povzroči jedrsko eksplozijo, za katero pa je potrebna cepljiva snov (visoko obogateni uran ali plutonij, ki lahko povzročita jedrsko eksplozijo).

1.2.3 Biološko orožje

Biološko orožje je način načrtnega razširjanja obolenj med ljudmi, živalmi in rastlinami. Kužnina se na različne načine razširi med ciljno populacijo, kjer se povzročitelji namnožijo oziroma proizvedejo toksine, ki sprožijo bolezenske simptome.

Biološko orožje je možno uporabljati tudi v teroristične namene, zato ni izključena verjetnost, da države ali posamezne teroristične skupine uporabijo biološko orožje.

Da se lahko nek mikroorganizem uporabi kot biološko orožje, mora imeti specifične lastnosti kot so sposobnosti preživetja v neugodnih in spremenljivih razmerah ter da se ga lahko razširja na preprost način z aerosolom (v zraku ali v plinih razpršena trdna ali tekoča snov). Ravno okužba preko dihal se najpogosteje razvije v najbolj nevarno, sistemsko obliko bolezni, ki je skoraj 100% smrtna. Vsem tem lastnostim ustreza bakterija antraksa, ki je ena najbolj tipičnih in največkrat omenjenih bioloških orožij. Sem spada še virus črnih koz, bakterija *Clostridium botulinum* z botulinum toksinom in *Yersinia pestis*, povzročiteljica kuge.

1.3 Ogroženost Posavja zaradi uporabe orožij ali sredstev za množično uničevanje v teroristične namene ter klasičnih terorističnih napadov

Na območju Posavja ne moremo popolno izključiti pojav terorizma.

Teroristični napad s sredstvi za množično uničevanje, s katerimi grozijo različne ekstremne teroristične organizacije, je možen, vendar malo verjeten, prav tako je malo verjeten čezmejni učinek terorističnih napadov v sosednjih državah in regijah, vendar tega prav tako popolnoma ne moremo izključiti.

Na območju Posavja ni gospodarske družbe, ki opravlja dejavnost, ki je predmet nadzora po Konvenciji o prepovedi kemičnega orožja (CWC).

Na območju Posavja leži NE Krško, poleg tega pa se različne nevarne snovi na območju Posavja prevažajo zaradi uvoza, izvoza ali tranzita.

Do sedaj na območju Posavja ni bilo namerno povzročene nesreče z virom sevanja. Vir sevanja, ki bi lahko ogrozil predvsem zdravje ljudi in živali na območju Posavja in širše, je Nuklearna elektrarna Krško.

Možni pa so napadi teroristov na objekte, v katerih se v delovnem procesu uporabljajo, proizvajajo, prevažajo ali skladiščijo nevarne snovi, nafto in njene derivate (Termoelektrarna Brestanica) ter energetski plini ali opravljajo dejavnost oziroma upravljajo sredstva za delo, ki pomenijo nevarnost za nastanek nesreče. Prav tako bi lahko velike posledice v okolju povzročilo poškodovanje vodnih pregrad na spodnji Savi ter napad in poškodovanje objektov na Letališču Cerklje ob Krki.

Poleg navedenega možnega vira ogrožanja ljudi je kot potencialno možno treba upoštevati tudi namerno širjenje določenih živalskih ali rastlinskih bolezni oziroma nalezljivih bolezni pri ljudeh.

P – 30 Pregled stacionarnih virov tveganja zaradi nevarnih snovi

1.4. Možne posledice uporabe orožja ali sredstev za množično uničevanje v teroristične namene

Najverjetnejše možne posledice so predvsem:

- pojav večjega števila obolelih ljudi zaradi nalezljive bolezni,
- nevarnost širjenja bolezni,
- radiološka kontaminacija ljudi, živali, rastlin in večjega območja,
- pojav radiacijske bolezni (predvsem pri pripadnikih interventnih enot),
- kemična kontaminacija ljudi, živali, rastlin in večjega območja,
- pojav smrtnih primerov,
- negativni psihološki učinki pri ljudeh,
- gospodarska škoda zaradi izpada proizvodnje,
- veliki stroški za preventivo, zatiranje in izkoreninjanje bolezni,
- veliki stroški za radiološko in kemično dekontaminacijo okolja.

1. 5. Možne posledice terorističnih napadov s klasičnimi sredstvi

Teroristični napad s klasičnimi sredstvi se v tem načrtu razume kot namerno povzročitev eksplozije na javnih mestih, v javnih objektih, povzročitev nesreče zrakoplova, železniške ali druge nesreče na prevoznih sredstvih, eksplozije na prometnicah in drugih objektih s ciljem, da se povzročijo človeške žrtve ali materialna škoda oziroma drugo protipravno dejanje z istim ciljem (sabotaža, diverzija in podobno).

Možni cilji napadov so lahko tudi objekti kritične infrastrukture, kot so prometna infrastruktura, energetski objekti, sedeži državnih organov, vodooskrbni objekti in podobno, športni objekti, kulturni, šolski objekti in podobno.

Možne posledice takih napadov so:

- veliko število ranjenih in mrtvih,
- velika materialna škoda,
- prekinjen promet,
- prekinjena oskrba z energijo, vodo.

P - 900 Seznam objektov, ki so lahko tarče terorističnega napada v Posavju

1.6. Sklepne ugotovitve

Posavje kot regija glede na osnovne značilnosti (urbanizacijo, površino, razseljenost, koncentracijo ljudi v urbanih naseljih, infrastrukturne reliefne značilnosti itd.) **ni** posebej zanimiva za teroriste oziroma delovanje z orožji za množično uničevanje. Verjetnost terorističnega napada, ki bi pomenila nevarnost za prebivalstvo v Posavju, je sicer **zelo majhna, vendar pa možnost obstaja**. Prav tako ni velike verjetnosti, da pride do namenskega povzročanja škode in ogrožanja z uporabo radioaktivnih in jedrskih snovi. Aktivnosti te vrste v preteklosti ni bilo zaznati, kar velja tudi za uporabo kemijskih in bioloških sredstev.

Kljub temu obstaja verjetnost, da lahko nastane situacija zaradi specifičnih interesov posameznih verskih ali drugih skupin za razne napade na vodovodnih, trgovskih centrih, bolnišnici, igralnicah itd. po metodah trenutnih akcij ne glede na čas in položaj, ker povzroči zmedo med prebivalstvom s ciljem »Nikjer nisi varen«.

Glede na to, da se v Posavju nahaja NE Krško, je ogroženost regije teoretično vseskozi prisotna, saj so jedrski objekti zelo verjetne tarče morebitnih terorističnih napadov. V primeru terorističnega napada na NE Krško bi bile posledice v okolju opazne ne samo v Posavju, ampak tudi širše v Sloveniji.

V občini Krško se nahaja TE Brestanica, ki skladišči večje količine goriva za svoje delovanje in bi ob morebitnem terorističnem napadu pomenila velik vir ogrožanja ožje in širše okolice tovarne.

V občini Brežice se nahaja zdravilišče Terme Čatež, kjer se skozi celo leto zadržuje večje število ljudi na enem mestu, prav tako pa zdravilišče za izvajanje svoje dejavnosti skladišči klor, kar bi ob morebitnem terorističnem napadu povzročilo posledice v okolju.

Kot nov cilj morebitnega terorističnega delovanja v Posavju se pojavljajo hidroelektrarne na spodnji Savi, kjer bi namerna porušitev vodnih pregrad ogrozila prebivalstvo dolvodno od pregrade.

Letališče Cerklje ob Krki sodi med infrastrukturne objekte državnega pomena, po namenu rabe pa je vojaško-civilno oziroma mešano letališče. S širitvijo svoje dejavnosti postaja možen vir terorističnega napada (kontrolni stolp, letališke zgradbe, pristajalna steza).

Zato je potrebno v vseh teh objektih zagotoviti varnostne ukrepe oziroma upoštevati osnovne varnostne ukrepe za preprečevanje tovrstnih dogodkov. V večini primerov varovanje teh objektov opravljajo službe za varovanje ljudi in premoženja, ki imajo razdelan načrt ukrepanja v primeru morebitnega ogrožanja objekta, ki ga varujejo. Ob povečani nevarnosti terorističnih napadov je v teh objektih potrebno uvesti dodatne ali posebne ukrepe varovanja oziroma za preprečevanje terorističnih napadov.

V Posavju je treba zagotoviti pripravljenost na pojav terorizma z orožji ali sredstvi za množično uničevanje ter s klasičnimi sredstvi, na ravni kot je predvideno z državnim načrtom.

P- 901 Regijska ocena ogroženosti ob uporabi orožij ali sredstev za množično uničevanje v teroristične namene oziroma terorističnem napadu s klasičnimi sredstvi

2. OBSEG NAČRTOVANJA

2.1 Temeljne ravni načrtovanja

Temeljni načrt je državni načrt zaščite in reševanja ob uporabi orožij ali sredstev za množično uničevanje v teroristične namene oziroma terorističnem napadu s klasičnimi sredstvi, ki se podrobneje razčleni na regijski ravni.

Regijski načrt zaščite in reševanja ob uporabi orožij ali sredstev za množično uničevanje v teroristične namene oziroma terorističnem napadu s klasičnimi sredstvi v Posavju izdelava Izpostava URSZR Brežice.

Z regijskim načrtom morajo biti usklajeni tudi regijski načrti zaščite in reševanja ob jedrski nesreči, železniški nesreči, nesreči zrakoplova nesreči z nevarnimi snovmi in ob množičnem pojavu kužnih bolezni pri živalih ter načrt organizacije nujne zdravstvene oskrbe za sprejem in oskrbo 200 poškodovanih v kratkem času, ki ga za območje Posavja izdelava Splošna bolnišnica Brežice.

Občine v sodelovanju z Izpostavo URSZR Brežice določijo, kateri načrtovani ukrepi zaščite, reševanja in pomoči v občinskih načrtih zaščite in reševanja ob naravnih in drugih nesrečah se lahko izvajajo tudi v primeru terorističnih napadov.

Organizacije, ki so v skladu z Uredbo o vsebini in izdelavi načrtov zaščite in reševanja (Ur. list RS, št. 24/12) dolžne izdelati načrte zaščite in reševanja, v njih opredelijo ukrepe za zmanjšanje nevarnosti oziroma posledic morebitnih terorističnih napadov. V Posavju so to Nuklearna elektrarna Krško, Termoelektrarna Brestanica in HESS d.o.o. za HE na spodnji Savi.

S tem načrtom se urejajo ukrepi in dejavnosti za zaščito in reševanje, ki so v regijski pristojnosti.

P – 902 Evidenčni list o vzdrževanju načrta

2. 2 Načela zaščite, reševanja in pomoči

Splošna načela zaščite, reševanja in pomoči določa zakon o varstvu pred naravnimi in drugimi nesrečami.

Pri zaščiti in reševanju ob terorističnem napadu z orožji ali s sredstvi za množično uničevanje se upoštevajo naslednja načela:

Načelo pravice do varstva - Vsakdo ima pravico do varstva pred naravnimi in drugimi nesrečami. Tudi ob terorističnem napadu imata zaščita in reševanje človeških življenj prednost pred vsemi drugimi zaščitnimi in reševalnimi dejavnostmi.

Načelo pomoči - Ob terorističnem napadu je vsakdo dolžan pomagati po svojih močeh in sposobnostih.

Načelo javnosti - Podatki o nevarnosti ter o dejavnosti državnih organov, lokalnih skupnosti in drugih izvajalcev nalog varstva pred naravnimi in drugimi nesrečami so javni. Država mora zagotoviti, da je prebivalstvo ustrezno obveščeno o nevarnosti, ki jo predstavlja možnost uporabe orožij ali sredstev za množično uničevanje oziroma morebitna možnost terorističnih napadov.

Načelo preventive - Država pri zagotavljanju varstva pred možnostjo uporabe orožij ali sredstev za množično uničevanje oziroma pred terorističnimi grožnjami prednostno organizira izvajanje preventivnih ukrepov.

Načelo postopnosti pri uporabi sil in sredstev - Lokalna skupnost uporabi za zaščito in reševanje ob uporabi orožij ali sredstev za množično uničevanje oziroma terorističnem napadu najprej svoje sile in sredstva. V primerih, ko zaradi vrste ali obsega napada oziroma ogroženosti, sile in sredstva lokalne skupnosti niso zadostna, država zagotavlja uporabo sil in sredstev iz širšega območja.

Načelo zakonitosti - Nihče ni dolžan in ne sme izvajati odločitve, če je očitno, da bi s tem storil kaznivo dejanje ali kršil mednarodno humanitarno pravo.

Načelo varstva reševalcev in drugega osebja – Pri izvajanju zaščite, reševanja in pomoči ob uporabi orožij ali sredstev za množično uničevanje oziroma terorističnih napadov, je treba zagotoviti kar največjo varnost tistih, ki sodelujejo pri zaščiti in reševanju.

3. KONCEPT ZAŠČITE, REŠEVANJA IN POMOČI OB UPORABI OROŽIJ ALI SREDSTEV ZA MNOŽIČNO UNIČEVANJE V TERORISTIČNE NAMENE OZIROMA TERORISTIČNEM NAPADU S KLASIČNIMI SREDSTVI

3. 1. Temeljne podmene načrta

Temeljne podmene regijskega načrta zaščite in reševanja so:

1. Regijski načrt zaščite in reševanja ob uporabi orožij ali sredstev za množično uničevanje v teroristične namene oziroma terorističnem napadu s klasičnimi sredstvi je izdelan za katerokoli vrsto terorističnega napada na območju Posavja ali za teroristični napad z orožji ali s sredstvi za množično uničevanje v sosednjih ali drugih državah, ki ima ali lahko povzroči posledice tudi na območju Posavja.
2. Varnost prebivalcev zaradi terorističnih napadov je glede na izkušnje drugih držav in glede na pojavne oblike terorističnih napadov, ogrožena tudi na mestih, ki spadajo med tako imenovane objekte kritične infrastrukture (javni objekti, prometna, energetska infrastruktura in drugo) oziroma povsod, kjer se zbira zaradi različne dejavnosti, večje število ljudi. V Posavju so takšne kritične točke Nuklearna elektrarna Krško, Termoelektrarna Brestanica, jezovi HE na Spodnji Savi, zdravilišče Terme Čatež d.d., Letališče Cerklje ob Krki, večja nakupovalna središča.
3. Glede na vrsto in količino uporabljenega orožja ali sredstva so posledice uporabe orožij ali sredstev za množično uničevanje lahko ogrozijo/prizadenejo:
 - teritorialno manjše območje znotraj regije,
 - širše območje regije in
 - širše območje države.
 Posledice napada so lahko večje število ranjenih, mrtvih, obolelih ljudi, obolelih živali in rastlin, povzročijo negativne psihološke učinke, materialno škodo in druge škodljive posledice.
4. Glede na vrsto terorističnega napada in povzročene posledice se lahko po potrebi smiselno uporabi tudi regijske načrte zaščite in reševanja za primer jedrske ali radiološke nesreče, nesreče zrakoplova, železniške nesreče, nesreče z nevarnimi snovmi in ob pojavu posebno nevarnih bolezni živali.
5. Ob povečani nevarnosti terorističnih napadov po oceni medresorske operativne skupine vse organizacije v Posavju, ki izdelujejo načrte zaščite in reševanja, povečajo varnostne in druge ukrepe v skladu z načrtom in z namenom, da se prepreči teroristični napad.
6. Ob terorističnem napadu velikega obsega lahko regija zaprosi za pomoč državo.

3. 2. Zamisel izvedbe zaščite in reševanja

3. 2. 1. Koncept odziva ob terorističnem napadu

Koncept odziva na teroristični napad z uporabo orožij ali sredstev za množično uničevanje v teroristične namene obsega zamisel organizacije, pripravljenosti in aktiviranja potrebnih enot in služb v treh skupinah, in sicer:

- za takojšnje ukrepanje oziroma z odzivnim časom do največ 30 minut,
- za ukrepanje v največ šestih urah,
- za ukrepanje v 24 urah in več.

Ob aktiviranju državnega načrta se za pravočasno odzivanje in učinkovito izvajanje zaščite, reševanja in pomoči ustanovi medresorska operativna skupina, ki je dosegljiva neprekinjeno in zagotavlja usklajeno ter načrtno začetno ukrepanje. Medresorska operativna skupina s svojimi odločitvami seznanjati vse pristojne organe na regijski ravni. Na osnovi teh odločitev pristojni

regijski organi izvajajo ustrezne ukrepe in naloge zaščite, reševanja in pomoči ter druge aktivnosti, ki so pomembne za preprečitev oziroma odpravo posledic terorističnega napada.

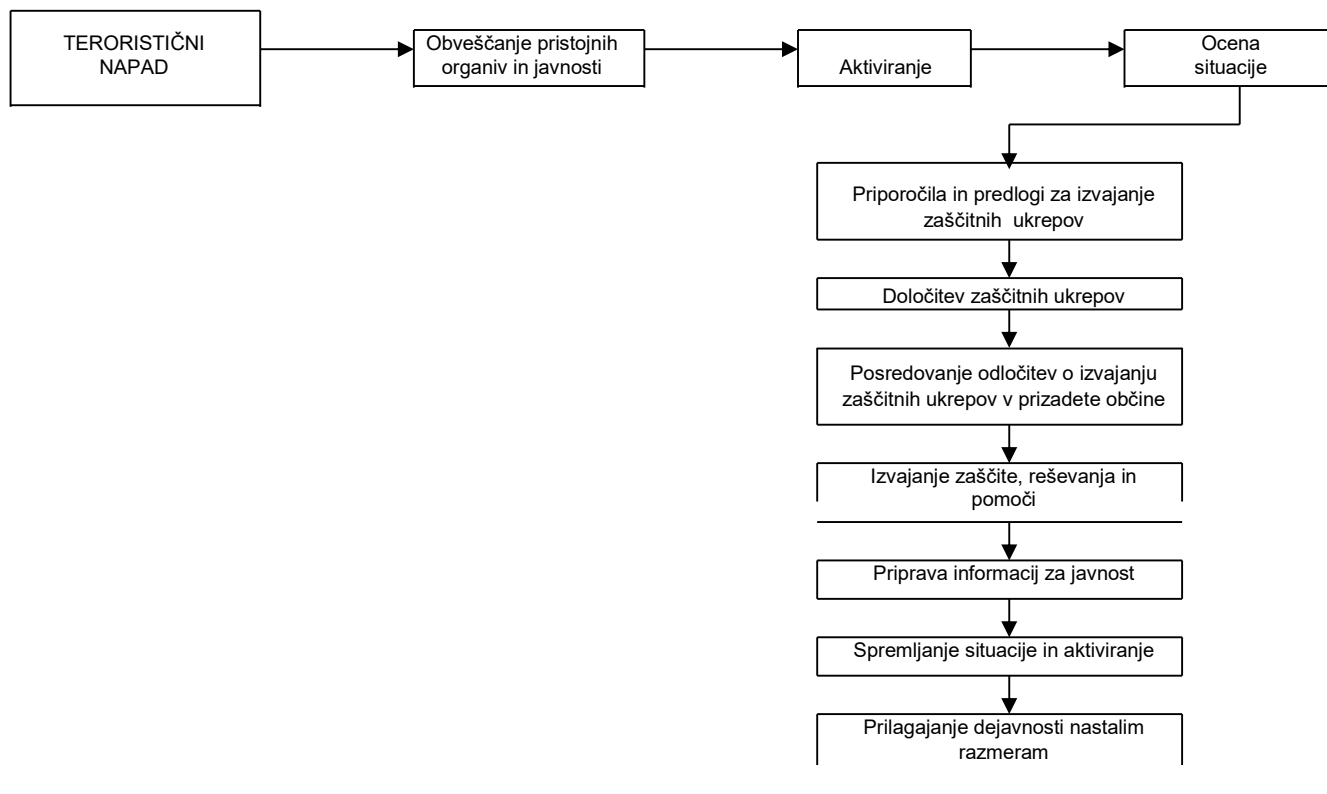

Shema 1:Koncept odziva ob terorističnem napadu

3. 3. Uporaba načrta

Regijski načrt zaščite in reševanja ob uporabi orožij ali sredstev za množično uničevanje v teroristične namene oziroma terorističnem napadu s klasičnimi sredstvi za Posavje se aktivira ob terorističnem napadu v Posavju ter v primeru, ko pride do napada izven območja regije, vendar se posledice terorističnega napada občutijo tudi v Posavju.

O aktiviranju načrta zaščite in reševanja odloča poveljnik CZ za Posavje oziroma njegov namestnik.

Glede na vrsto in posledice napada poveljnik CZ za Posavje lahko aktivira tudi:

- regijski načrt zaščite in reševanja ob jedrski ali radiološki nesreči,
- regijski načrt zaščite in reševanja ob nesreči zrakoplova,
- regijski načrt zaščite in reševanja ob železniški nesreči,
- regijski načrt zaščite in reševanja ob pojavu posebno nevarnih bolezni živali.

D –19 Vzorec sklepa o aktiviranju načrta zaščite in reševanja

4. SILE, SREDSTVA IN VIRI ZA IZVAJANJE NAČRTA

4.1. Pregled organov in organizacij, ki sodelujejo pri izvedbi nalog iz regijske pristojnosti

4.1.1 Organi regije:

- Izpostava URSZR Brežice,
- Policijska uprava Novo mesto,
- URSVHVVR, OU Novo mesto,
- Splošna bolnišnica Brežice,
- Vojašnica Jerneja Molana Cerklje ob Krki.

4.1.2 Sile za zaščito, reševanje in pomoč regije

- **Organi Civilne zaščite:**
 - poveljnik CZ za Posavje,
 - namestnik poveljnika CZ za Posavje,
 - Štab Civilne zaščite za Posavje.

P – 1 Podatki o poveljniku, namestniku poveljnika in članih štaba civilne zaščite

P – 2 Podatki o odgovornih osebah in zaposlenih na Izpostavi URSZR Brežice

P – 3 Pregled sil za zaščito, reševanje in pomoč

P – 4 Podatki o organih, službah in enotah CZ

P - 34 Seznam odgovornih oseb Inšpektoratov RS v Posavju

• **Enote in službe regije, ki se odzivajo takoj, oziroma najkasneje v 30 minutah**

Zap. št.	Ime enote, službe	Naloga
1.	PU Novo mesto	<ul style="list-style-type: none"> - varuje življenja, osebno varnost in premoženje ljudi, preprečuje, odkriva in preiskuje kazniva dejanja in prekrške, odkriva in prijema storilce kaznivih dejanj in prekrškov, druge iskane osebe ter jih izroča pristojnim organom, - obvešča pristojne organe, - zavaruje kraj dogodka (napada), - vzdržuje javni red, - nadzira in ureja promet ter omogoča interveniranje silam za zaščito, reševanje in pomoč, - varuje državno mejo in opravlja mejno kontrolo, - opravlja naloge določene v predpisih o tujcih, - sodeluje s policijami drugih držav, - sodeluje pri identifikaciji žrtev, - obvešča Ministrstvo za zunanje zadeve o umrlih tujcih, - ureja zadeve v zvezi z orožjem in prevozi nevarnih snovi, - varuje določene osebe, organe, objekte in okoliše, opravlja druge naloge iz svoje pristojnosti.
2.	PGE Krško, PGD Sevnica	<ul style="list-style-type: none"> - izvajajo naloge reševanja ob nesrečah z nevarnimi snovmi, nalog tehničnega reševanja in gašenja požarov na območju, ki je v teritorialni pristojnosti enote oziroma kot pomoč drugi enoti
3.	Služba nujne medicinske pomoči	<ul style="list-style-type: none"> - nudenje nujne medicinske pomoči, - prevoz v bolnišnično oskrbo
4.	Sistem nadzora zdravja živali, krme in živil živalskega izvora URSVHVVR, OU Novo mesto	<ul style="list-style-type: none"> - analiza vzorcev nalezljivih bolezni pri živalih, nadzor zdravja živali in živil živalskega izvora, ukrepi v skladu z zakonom

P – 11 Pregled gasilskih enot s podatki o poveljnikih in namestnikih poveljnikov

P – 12 Pregled gasilskih enot širšega pomena in njihovih pooblastil s podatki o poveljnikih in namestnikih poveljnikov

P – 14 Pregled avtomobilskih cistern za prevoz pitne vode

P – 27 Pregled zdravstvenih domov in zdravstvenih postaj

D – 22/2 Načrt dejavnosti PU Novo mesto

D – 22/4 Načrt delovanja URSVHVVR, OU Novo mesto

• **Enote in službe regije, ki se aktivirajo najkasneje v 6 urah**

Zap. št.	Ime enote, službe	Naloga
1.	Ostale gasilske enote v Posavju	- tehnično reševanje, - gašenje požarov, - sodelovanje pri ostalih nalogah zaščite in reševanja
2.	Regijska enota za RKB izvidovanje	- odkrivanje nevarnih snovi, bojnih strupov - ugotavljanje in označevanje meja kontaminiranih območij - jemanje vzorcev za analize in preiskave
3.	Enota reševalcev z reševalnimi psi pri Kinološki zvezi Slovenije	- iskanje preživelih v ruševinah, - iskanje pogrešanih
4.	Splošna bolnišnica Brežice	- sprejem večjega števila ranjenih in poškodovanih v kratkem času (200 poškodovanih)

P – 11 Pregled gasilskih enot s podatki o poveljnikih in namestnikih poveljnikov

P – 12 Pregled gasilskih enot širšega pomena in njihovih pooblastil s podatki o poveljnikih in namestnikih poveljnikov

P – 24 Pregled enot, služb in drugih operativnih sestavov društev in drugih nevladnih organizacij, ki sodelujejo pri reševanju

P - 25 Pregled humanitarnih (človekoljubnih) organizacij, ki sodelujejo pri oskrbi prebivalcev

P – 28 Pregled splošnih in specialističnih bolnišnic

D – 22/5 Načrt dejavnosti Splošne bolnišnice Brežice

• **Enote in službe regije, ki se lahko aktivirajo v 24 urah in več**

Zap.št.	Ime enote, službe	Naloga
1.	Tehnično reševalne enote CZ	- odkrivanje zasutih v ruševinah, - reševanje ljudi in materialnih dobrin iz objektov in ruševin
2.	Občinske enote CZ za dekontaminacijo	izvajanje dekontaminacije in ugotavljanje njene uspešnosti
3.	Regijska in občinske službe za podporo	- zagotavljanje nastanitve in oskrbe pripadnikov CZ, - zagotavljanje informacijske podpore, - vzdrževanje zvez, - zagotavljanje prevozov
4.	Enote za postavitve začasnih prebivališč	postavljanje začasnih prebivališč za ogrožene prebivalce

P – 7 Pregled javnih in drugih služb, ki opravljajo dejavnosti, pomembne za zaščito in reševanje

4.1.3. Regijske komisije za ocenjevanje škode

V primeru, ko je v terorističnem napadu povzročena gmotna škoda na stavbah in drugih objektih, je potrebno takoj pristopiti k ocenjevanju uporabnosti poškodovanih objektov in ocenjevanju povzročene škode.

V ta namen sta na ravni regije organizirani regijski komisiji:

- regijska komisija za ocenjevanje škode ob naravnih in drugih nesrečah,
- regijska komisija za ocenjevanje poškodovanosti in uporabnosti gradbenih objektov.

P - 32 Komisija za popis in oceno poškodovanosti objektov ob naravnih in drugih nesrečah

P – 33 Seznam članov komisije za ocenjevanje škode

D – 27 Predpisi za ocenjevanje škode ob naravnih in drugih nesrečah v Posavju

4.1.4. Sile za zaščito, reševanje in pomoč občin

Poleg sil za zaščito, reševanje in pomoč lokalnih skupnosti bi imele v primeru terorističnega napada pomembno vlogo tudi druge občinske javne službe in podjetja.

Njihova vloga in naloge se opredelijo v občinskih načrtih zaščite in reševanja, ki so načrtovani ukrepi zaščite, reševanja in pomoči v primeru terorističnih napadov.

4.2 Materialno - tehnična sredstva za izvajanje načrta

Materialno - tehnična sredstva se načrtujejo za:

- zaščitno in reševalno opremo ter orodje (sredstva za osebno in skupinsko zaščito, oprema, vozila ter tehnična in druga sredstva, ki jih potrebujejo strokovnjaki, reševalne enote, službe in reševalci) in
- materialna sredstva iz državnih rezerv.

Za izvajanje zaščite, reševanja in pomoči se uporabljajo obstoječa sredstva, ki se zagotavljajo na podlagi predpisanih meril za organiziranje, opremljanje in usposabljanje sil za zaščito, reševanje in pomoč.

O pripravljenosti in aktiviranju sredstev iz popisa za potrebe regijskih enot in služb CZ ter drugih sil za zaščito, reševanje in pomoč na območju regije, odloča poveljnik CZ za Posavje.

P – 6 Pregled osebne in skupne opreme ter sredstev pripadnikov enot za zaščito, reševanje in pomoč

4.3 Predvidena finančna sredstva za izvajanje načrta

Finančna sredstva se načrtujejo za:

- stroške operativnega delovanja (povračila stroškov za aktivirane pripadnike CZ in druge sile za zaščito, reševanje in pomoč),
- stroški usposabljanja enot in služb ter
- materialne stroške (prevozne stroške in storitve, gorivo, mazivo ...).

D –1 Načrtovana finančna sredstva za izvajanje načrta ZiR

D – 28 Program usposabljanja, urjenja in vaj

5. OPAZOVANJE, OBVEŠČANJE IN ALARMIRANJE

5.1. Opazovanje (spremljanje) nevarnosti terorističnih napadov

Pristojne službe in organi (policija, carina, zdravstvene ustanove, posamezniki), ki opazijo nenavaden dogodek ali nesrečo (v nadaljnjem besedilu: dogodek), ki je lahko povzročen s terorističnim namenom, podatek sporočijo na številko 113 OKC PU Novo mesto ali številko 112 Centra za obveščanje Brežice, ki si po prejemu obvestila takoj izmenjata informaciji.

Obvestilo o terorističnem napadu ali dogodku, ki je lahko povzročen s terorističnim namenom, v Center za obveščanje Brežice lahko sporoči:

- vsak, ki opazi napad ali dogodek, ki je lahko povzročen s terorističnim namenom, oziroma je o njem obvešččen,
- opazovalne in nadzorne službe,
- OKC PU Novo mesto,
- organi in službe javnega zdravstva,
- organi in službe za spremljanje zdravja živali, krme in živil živalskega izvora,
- organi in službe fitosanitarnega spremljanja zdravja rastlin in živil rastlinskega izvora.

5.2. Posredovanje podatkov

Center za obveščanje Brežice informacijo o terorističnem napadu ali dogodku, ki je lahko povzročen s terorističnim namenom, posreduje Centru za obveščanje Republike Slovenije in takoj obvesti:

- OKC Policijske uprave Novo mesto,
- vodjo Izpostave URSZR Brežice,
- poveljnika CZ za Posavje,
- pristojne reševalne službe v skladu z načrti.

5.3 Obveščanje pristojnih organov in služb

5.3.1. Obveščanje o povečani nevarnosti terorističnih napadov

Ko CORS od vodje medresorske operativne skupine dobi informacijo o povečani nevarnosti terorističnih napadov skupaj z usmeritvami za ravnanje, če je to potrebno, o tem obvesti Center za obveščanje Brežice. Center za obveščanje Brežice v skladu z načrtom za obveščanje obvesti pristojne organe in službe, lokalne skupnosti ter gospodarske družbe, zavode in druge organizacije, ki upravljajo objekte kritične infrastrukture.

5.3.2. Obveščanje ob terorističnem napadu

Po obvestilu o terorističnem napadu Center za obveščanje Brežice obvesti:

- OKC Policijske uprave Novo mesto,
- odgovorne osebe občin,
- poveljnika CZ za Posavje,
- odgovorne osebe Izpostave URSZR Brežice,
- pristojne inšpekcijske službe,
- gasilske enote širšega pomena,
- CORS (če prejme obvestilo od občanov).

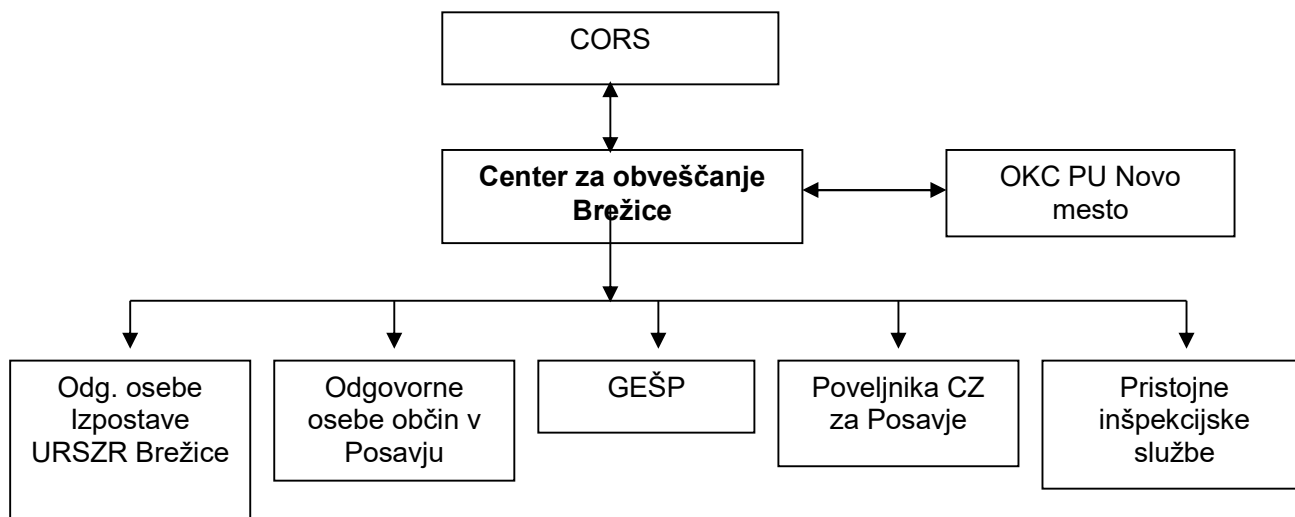

Schema 2. Obveščanje ob terorističnem napadu v Posavju

Za sprotno obveščanje občin, služb in drugih izvajalcev nalog zaščite, reševanja in pomoči o stanju in razmerah na kraju nesreče, sprejetih ukrepih in poteku zaščite in reševanja skrbi Izpostava URSZR Brežice preko Centra za obveščanje Brežice, s tem da:

- pripravlja in izdaja informativni bilten,
- pripravlja občasne širše pisne informacij.

P – 15 Podatki o odgovornih osebah, ki se jih obvešča o nesreči

P – 17 Seznam prejemnikov informativnega biltena

P – 36 Telefonska številka, na kateri lahko državljani dobijo informacije o nesreči

D – 22/1 Načrt dejavnosti Izpostave URSZR Brežice in Centra za obveščanje Brežice

5.4. Alarmiranje in obveščanje javnosti

5.4.1. Alarmiranje

Center za obveščanje Brežice ob terorističnem napadu, ko so zaradi posledic napada neposredno ogrožena življenja, zdravje ljudi in je treba začeti izvajati določene zaščitne ukrepe, ogrožene prebivalce obvesti s sirenamami z alarmnim znakom za **neposredno nevarnost** na osnovi odredbe pristojnega poveljnika CZ.

Obveščanje prebivalstva s sirenamami za javno alarmiranje se lahko v skladu s predpisi izvrši tudi ob povečani nevarnosti terorističnih napadov na predlog vodje medresorske operativne skupine.

Center za obveščanje Brežice mora takoj po alarmnem znaku za neposredno nevarnost posredovati obvestilo po radiju, televiziji oziroma na drug predviden način. Obvestilo mora vsebovati informacijo o vrsti nevarnosti in napotke za izvajanje zaščitnih ukrepov ali osebno in vzajemno zaščito.

Napotke za prebivalce operaterju Centra za obveščanje Brežice posreduje vodja Izpostave URSZR Brežice ali namestnik, poveljnik ali namestnik CZ ogrožene občine, poveljnik ali namestnik CZ za Posavje, predstavnik PU Novo mesto, operater CORS ali poveljnik CZ RS.

V primeru, da je prožen alarmni znak v obmejnem območju z Republiko Hrvaško, Center za obveščanje Brežice obvesti o vzroku proženja alarma CORS, ki o tem obvesti pristojni Center za obveščanje v Republiki Hrvaški.

D – 25 Znaki za alarmiranje ob nevarnosti naravnih in drugih nesreč

5.4.2. Obveščanje javnosti

Obveščanje javnosti obsega:

- obveščanje prebivalcev na prizadetem območju in
- obveščanje širše javnosti.

5.4.2.1. Obveščanje prebivalcev na prizadetem območju

Regijski organi, med njimi tudi Izpostava URSZR Brežice, v sodelovanju z občinskimi organi na območju, na katerem je prišlo do terorističnega napada, vzpostavijo stik s prebivalci in dajejo lokalnemu prebivalstvu predvsem informacije o stanju na prizadetem območju ter sprejetih ukrepov za ublažitev posledic.

Štab CZ za Posavje v sodelovanju s poizvedovalno službo Rdečega križa Slovenije poskrbi za zbiranje informacij o poškodovanih in mrtvih ob napadu in posredovanje informacij svojcem.

5.4.2.2. Obveščanje pristojnih organov javnih zavodov, gospodarskih družb in drugih organizacij, ki upravljajo objekte kritične infrastrukture

Center za obveščanje Brežice takoj, ko dobi obvestilo o povečani nevarnosti terorističnih napadov o tem obvesti vodstva javnih zavodov, gospodarskih družb in drugih organizacij, ki upravljajo objekte kritične infrastrukture, ki bi lahko bili tarča terorističnih napadov.

Ti vodstveni organi po prejemu obvestila:

- poostrijo nadzor nad osebami, ki vstopajo ali izstopajo iz objektov kritične infrastrukture,
- preverijo stanje v objektih ali delih tehnološkega procesa, ki je ranljiv za teroristični napad,
- zagotovijo dosegljivost oziroma pripravljenost ustreznih delavcev in služb,
- preverijo ustreznost in ažurnost načrtov.

5.4.2.3. Obveščanje širše javnosti

Za obveščanje javnosti in komuniciranje z mediji ob terorističnem napadu na območju Posavja je v skladu s pooblastili pristojna vodja Izpostave URSZR Brežice, poveljnik CZ za Posavje oziroma tisti član štaba, ki je odgovoren za stike z javnostjo oz. za izvedbo te naloge in sicer:

- pripravlja skupna sporočila za javnost,
- organizira in vodi novinarske konference,
- spremlja poročanje medijev.

Obveščanje javnosti ob nesrečah poteka preko lokalnih medijev.

P – 18 Seznam medijev, ki bodo posredovala obvestila o izvedenem alarmiranju in napotke za izvajanje zaščitnih ukrepov

P - 35 Seznam oseb, pristojnih za stike z javnostjo v Posavju

P – 38 Obvestila prebivalcem, posredovana iz Centra za obveščanje Brežice

D – 8 Navodilo za obveščanje ob nesreči

6. AKTIVIRANJE SIL IN SREDSTEV

6.1 Aktiviranje organov in njihovih strokovnih služb

Poveljnik Civilne zaščite za Posavje ali njegov namestnik ob terorističnem napadu velikega obsega oziroma z obsežnimi posledicami vodi intervencijo v skladu z regijskim načrtom zaščite in reševanja, v kolikor vodenja ne prevzame poveljnik CZ RS.

Glede na oceno in možen razvoj dogodkov lahko aktivira:

- člane štaba CZ za Posavje,
- pripadnike regijskih enot Civilne zaščite,
- regijsko komisijo za ocenjevanje poškodovanosti in uporabnosti objektov,
- regijsko komisijo za ocenjevanje škode (zaradi priprave prve grobe ocene škode),
- ostale po nalogu pristojnih oziroma odgovornih oseb.

Aktiviranje delavcev Izpostave URSZR Brežice se izvaja preko Centra za obveščanje Brežice na osnovi odredbe vodje Izpostave URSZR Brežice. O aktiviranju odloča vodja Izpostave na podlagi ocene situacije in pri tem določi tudi, katere delavce izpostave je potrebno aktivirati in na kakšen način. Delavci se v najkrajšem možnem času javijo na svojem delovnem mestu, vodja Izpostave pa jim določi nadaljnje naloge.

6.2 Aktiviranje regijskih sil za zaščito, reševanje in pomoč

Aktiviranje obsega postopke in aktivnosti, s katerimi se sile za zaščito, reševanje in pomoč vpokličejo in organizirajo vključno za izvajanje zaščite, reševanja in pomoči. O pripravljenosti in aktiviranju regijskih sil za zaščito, reševanje in pomoč na območju Posavja odloča poveljnik Civilne zaščite za Posavje oz. njegov namestnik.

Po obvestilu o uporabi kemičnega, jedrskega ali radiološkega orožja se:

a) ob uporabi orožja za množično uničevanje na omejenem teritorialno manjšem območju posledica uporabe orožja, ki se kaže kot – požar, eksplozija, omejena kontaminacija zemljišča, zraka, manjše število ranjenih in mrtvih na kraju dogodka), aktivira:

1. najbližje gasilske enote širšega pomena,
2. zdravstveno službo za nujno medicinsko pomoč,
3. regijsko enoto CZ za RKB izvidovanje,
4. po potrebi mobilne laboratorije za odkrivanje vrste uporabljenega orožja.

b) ob uporabi klasičnih terorističnih sredstev na omejenem območju

tarče napadov so lahko infrastrukturni objekti, objekti v katerih se nahaja večje število ljudi, javni in drugi objekti kritične infrastrukture), aktivira regijske načrte zaščite in reševanja, ki so izdelani za ukrepanje ob posameznih nesrečah za tovrstne dogodke (jedrska nesreča, nesreča zrakoplova, železniška nesreča) ali so po načinu ukrepanja uporabni drugi načrti (poplave, potres).

c) ob uporabi orožja za množično uničevanje na širšem območju Posavja

(posledice se pokažejo kot kontaminirano območje, kontaminirano ozračje, ki se širi, večje število ranjenih in poškodovanih) se aktivira regijske načrte zaščite in reševanja, poleg rednih služb se vključijo v aktivnosti zaščite in reševanja tudi dodatne sile za zaščito, reševanje in pomoč.

Ob pojavu nalezljive bolezni pri ljudeh, živalih ali rastlinah povzročene s terorističnim namenom v Republiki Sloveniji poveljnik CZ RS, oceni nastalo situacijo. Na podlagi ocene in napovedi dogodkov od poveljnika CZ za Posavje ali njegovega namestnika lahko zahteva aktiviranje

organov, enot in služb za pomoč pri izvajanju zaščite, reševanja in pomoči (v skladu z regijskim načrtom zaščite in reševanja ob pojavu posebno nevarnih bolezni živali v Posavju).

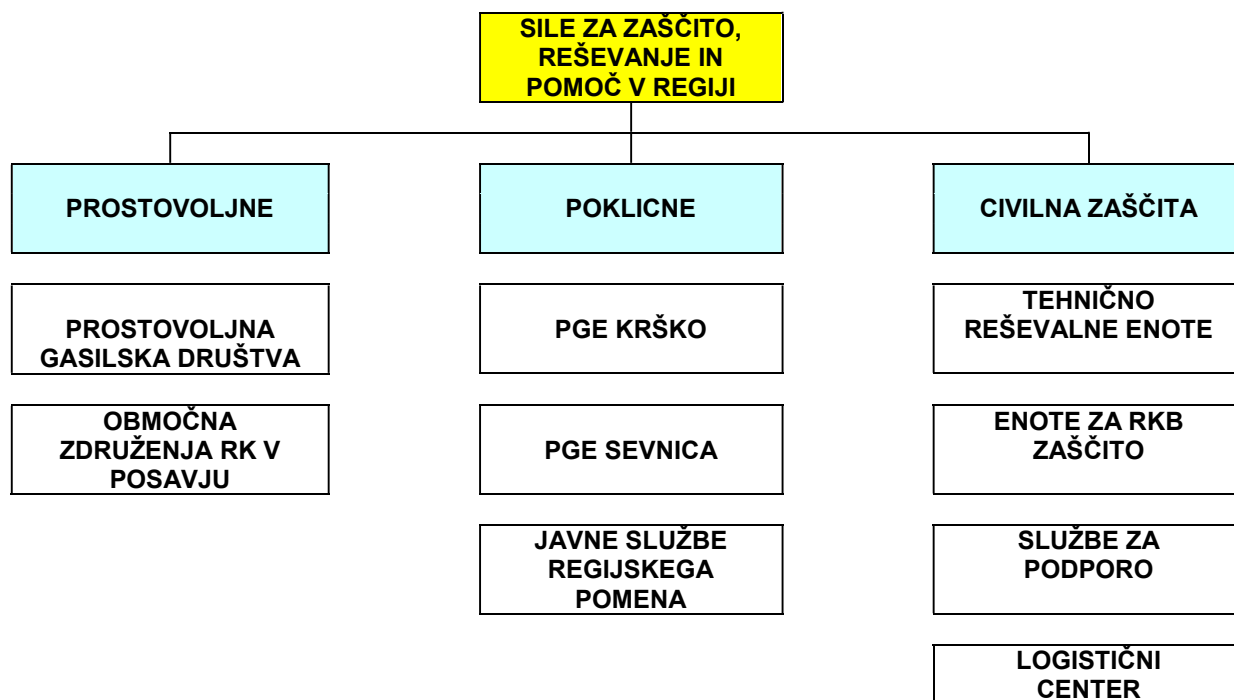

Shema 3. Pregled sil za zaščito, reševanje in pomoč v regiji ob terorističnem napadu

Pozivanje pripadnikov Civilne zaščite in drugih sil za zaščito, reševanje in pomoč izvaja Izpostava URSZR Brežice, ki izvaja tudi vse zadeve v zvezi z nadomestili plač in povračil stroškov, ki jih imajo pripadniki pri opravljanju dolžnosti v Civilni zaščiti oziroma na področju zaščite in reševanja. Vse stroške v zvezi s pripravljenostjo in delovanjem teh sil na prizadetem območju krije država.

Za zagotavljanje varnosti se aktivira policija, ki zavaruje območje nesreče, ureja cestni promet za intervencijska vozila, zavaruje izvajanje posameznih zaščitnih ukrepov.

Pripadnike Civilne zaščite in drugih regijskih sil za zaščito, reševanje in pomoč se aktivira v skladu z dokumenti za aktiviranje regijskih sil in sredstev, ki se nahajajo v posebni mapi.

D – 14 Vzorec odredbe o aktiviranju sil in sredstev za zaščito, reševanje in pomoč
 D – 15 Vzorec delovnega naloga
 D – 16 Vzorec zapisnika o poškodovanosti gradbenih objektov in infrastrukture
 D – 26 Dokumenti o mobilizaciji/aktiviranju pripadnikov regijskih enot in služb za ZRP v Posavju

6.3 Zagotavljanje pomoči v materialnih in finančnih sredstev

Če občine ne morejo obvladati posledic nesreče z lastnimi silami, pošljejo prošnjo za pomoč štabu CZ za Posavje. Poveljnik štaba CZ za Posavje presodi o prošnji za pomoč in jo posreduje poveljniku CZ RS. O uporabi materialnih sredstev iz državnih rezerv za pomoč prizadetim ob terorističnem napadu odloča poveljnik CZ RS, o finančni pomoči prizadetim občinam pa Vlada RS na predlog poveljnika CZ RS. Vlada odloča tudi o uporabi sredstev proračuna RS za dodatni nakup omenjenih sredstev materialne pomoči.

Izpostava URSZR Brežice in Štab CZ za Posavje sodelujeta pri zbiranju potreb po materialnih in finančnih sredstvih na podlagi prošenj za pomoč iz prizadetih občin ter pri organizaciji razdelitve pomoči na prizadeta območja. Prispela pomoč iz RS se zbira v regijskem logističnem

centru, od koder se organizira razdelitev na prizadeta območja. Razdelitev pomoči poteka po navodilu o organiziranju in delovanju regijskega logističnega centra.

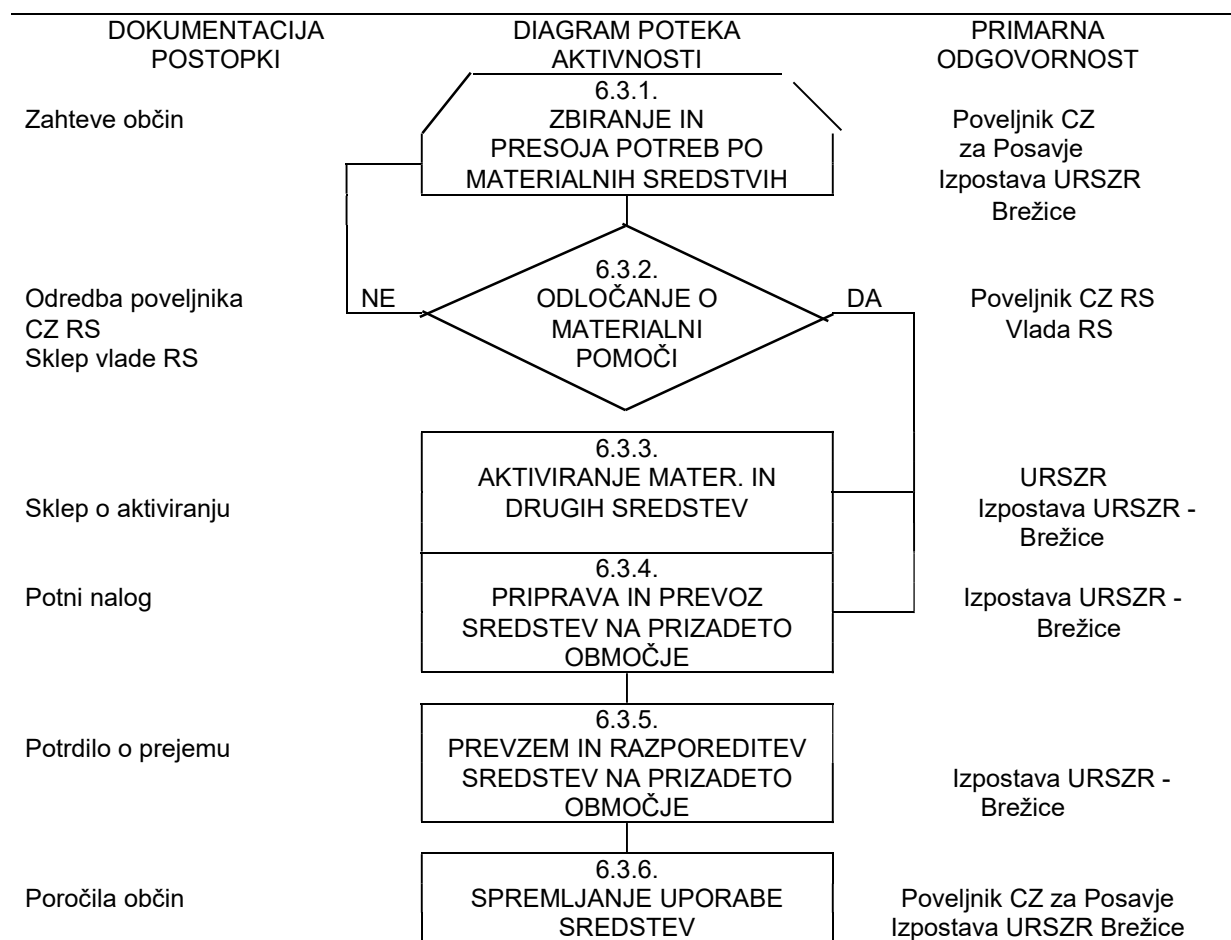

Shema 4: Zagotavljanje regijske pomoči

V primeru večje nesreče se regijski logistični center uporablja za:

- skladiščenje in razdeljevanje opreme in sredstev iz zaloge materialnih sredstev za zaščito, reševanje in pomoč (državne zaloge) za primer naravnih in drugih nesreč,
- zbiranje, skladiščenje in razdeljevanje humanitarne pomoči

Mednarodno pomoč usklajuje URSZR, naloge Izpostave pa so predvsem sodelovanje pri sprejemanju in razdeljevanju mednarodne pomoči občinam na območju regije.

D – 3 Načrt organizacije in delovanja regijskega logističnega centra ter prevzema in razdelitve pomoči na letališču Cerklje ob Krki

7. UPRAVLJANJE IN VODENJE

7.1 Organi in njihove naloge

Posamezni organi vodenja na regijski ravni imajo ob terorističnem napadu naslednje naloge:

7.1.1. Izpostava URSZR Brežice

- opravlja upravne in strokovne naloge zaščite, reševanja in pomoči iz svoje pristojnosti,
- spremlja nevarnosti,
- organizira komunikacijski sistem za delovanje regijskih sil za zaščito, reševanje in pomoč,
- zagotavlja informacijsko podporo organom vodenja na regijski ravni,
- zagotavlja pogoje za delo poveljnika in članov štaba Civilne zaščite za Posavje,
- izdeluje ocene ogroženosti in načrtuje ukrepe za preprečevanje ter zmanjšanje posledic (v sodelovanju z drugimi ministrstvi),
- organizira delo in zagotavlja pogoje za delo regijskih komisij za ocenjevanje škode in poškodovanosti objektov,
- zagotavlja logistično podporo pri delovanju regijskih sil,
- opravlja druge naloge iz svoje pristojnosti.

D –22/1 Načrt dejavnosti Izpostave URSZR Brežice in Centra za obveščanje Brežice

7.1.2. Poveljnik in namestnik poveljnika Civilne zaščite za Posavje

- aktivira regijski načrt zaščite in reševanja,
- ovrednoti predloge zaščitnih ukrepov, jih odreja in prekliče, ko so izpolnjeni pogoji,
- vodi operativno-strokovno delo pripadnikov Civilne zaščite in drugih sil za zaščito, reševanje in pomoč iz regijske pristojnosti,
- usmerja in usklajuje ZRP glede na nastale razmere,
- operativno ureja prispelo pomoč v silah in sredstvih,
- obvešča poveljnika CZ RS o posledicah in stanju na prizadetem območju ter daje mnenja in predloge v zvezi z zaščito, reševanjem, pomočjo ter odpravljanjem posledic nesreče,
- pripravi končno poročilo o nesreči ter ga pošilja v sprejem poveljniku CZ RS,
- skrbi za povezano in usklajeno delovanje vseh sil za zaščito, reševanje in pomoč ob terorističnem napadu,
- opravlja druge naloge iz svoje pristojnosti.

7.1.3 Štab Civilne zaščite za Posavje:

- zagotavlja strokovno pomoč poveljniku CZ pri vodenju zaščitnih in reševalnih akcij ob terorističnem napadu,
- opravlja strokovno-operativne naloge zaščite, reševanja in pomoči ob terorističnem napadu,
- zagotavlja informacijsko podporo štabom Civilne zaščite občin,
- zagotavlja logistično podporo regijskim silam za zaščito, reševanje in pomoč,
- koordiniranje zaščite, reševanja in pomoči med državo, občinami, organi, organizacijami in službami, ki sodelujejo pri odpravljanju posledic nesreč.

D – 2 Načrt Izpostave URSZR Brežice za zagotovitev prostorskih in drugih pogojev za delo poveljnika CZ in štaba CZ za Posavje

7.1.4 Policijska uprava Novo mesto:

- varuje življenje ljudi, premoženje ter vzdržuje javni red na prizadetem območju,

- varuje določene osebe, objekte, organe in okoliše,
- nadzira in ureja promet v skladu z določenim prometnim režimom in omogoča interveniranje silam za zaščito, reševanje in pomoč,
- sprejema ukrepe za ustrezno varovanje državne meje in opravlja mejno kontrolo ter policijske naloge v zvezi s tujci v skladu z razmerami,
- preprečuje, odkriva in preiskuje kazniva dejanja in prekrške, odkriva in prijema storilce kaznivih dejanj in prekrškov, druge iskane osebe ter jih izroča pristojnim organom,
- sodeluje pri izvajanju humanitarnih, oskrbovalnih, izvidniških in drugih nalog,
- vzpostavlja komunikacijsko-informacijsko povezavo z drugimi državnimi organi,
- po potrebi organizira mobilni komunikacijski center,
- sodeluje pri identifikaciji žrtev,
- opravlja druge naloge iz svoje pristojnosti.

D – 22/2 Načrt dejavnosti PU Novo mesto

Navedene naloge v Posavju opravlja Policijska uprava Novo mesto in pristojne policijske postaje, v sodelovanju s pristojnimi organi in službami CZ. Za koordinacijo nalog sta zadolžena člana štaba CZ za Posavje.

D – 22/3 Načrt dejavnosti Vojašnice Jerneja Molana Cerklje ob Krki

D – 22/4 Načrt dejavnosti URSVHVVR, OU Novo mesto

Poleg načrtovanja aktivnosti ob terorističnem napadu v Posavju mora SB Brežice izdelati tudi načrt organizacije nujne zdravstvene oskrbe za sprejem in oskrbo 200 poškodovanih v kratkem času.

D – 22/5 Načrt dejavnosti SB Brežice

7.1.5. Nevladne organizacije

Območna združenja Rdečega križa Slovenije, gasilci, kinologi, potapljači, taborniki, skavti ter druge nevladne organizacije, katerih dejavnost je pomembna za zaščito, reševanje in pomoč, izvajajo naloge iz svoje pristojnosti. Vključujejo se v skupne akcije zaščite, reševanja in pomoči na podlagi odločitev poveljnika CZ za Posavje.

7. 2. Operativno vodenje

Dejavnosti za zaščito, reševanje in pomoč na območju občine operativno vodi poveljnik CZ občine s pomočjo štaba CZ občine. Poveljnik CZ za Posavje spremlja stanje in izvajanje zaščite, reševanja in pomoči na prizadetem območju ter na zahtevo poveljnika CZ občine skladno z načelom postopnosti organizira potrebno pomoč v silah in sredstvih za zaščito, reševanje in pomoč

V primeru, da občina ne razpolaga z ustreznimi silami, poveljnik CZ prizadete občine zaprosi za pomoč v silah in sredstvih za zaščito, reševanje in pomoč poveljnika CZ za Posavje.

Če je prišlo do nesreče večjega obsega, kjer je prizadetih več občin v regiji, dejavnosti za zaščito, reševanje in pomoč skupnega pomena organizira in vodi poveljnik CZ za Posavje.

Štab CZ za Posavje ob terorističnem napadu organizira svoje delo na sedežu v prostorih Izpostave URSZR Brežice. Pri tem sodelujejo člani štaba in delavci Izpostave URSZR Brežice.

Logistično podporo tem silam, ki obsega zagotavljanje zvez, opreme, materiala, prevoza, informacijske podpore, prehrane, zdravstvenega in drugega varstva, zagotavlja logistični center s službo za podporo.

7.3 Organizacija zvez

Prenos podatkov in komuniciranje med organi vodenja, reševalnimi službami in drugimi izvajalci zaščite, reševanja in pomoči poteka preko:

- - storitev:
 - intranetu ZIR in
 - elektronski pošti;
- - zvez:
 - radijskih zvezah (ZA-RE, ZA-RE DMR in ZA-RE PLUS, TETRA),
 - satelitskih zvezah za prenos podatkov mobilnih enot,
 - paketnem radiu za prenos podatkov Zveze radioamaterjev Slovenije in ostalih zvezah
 - sistemih javne stacionarne telefonije,
 - mobilne telefonije,
 - prenosnih baznih postajah mobilne telefonije,
 - internetu in
 - telefaksu.

Sistem zvez ZA-RE

Sistem zvez ZA-RE se obvezno uporablja pri operativnem vodenju intervencij ter drugih zaščitnih in reševalnih akcijah. Telekomunikacijska središča tega sistema so v centrih za obveščanje, prek katerih se zagotavlja povezovanje uporabnikov v javne in zasebne telekomunikacijske sisteme ter med centri za obveščanje.

Uporaba mobilnih repetitorskih postaj ZA-RE

Mobilne repetitorske postaje se uporablja za nadomestilo izpadlih repetitorskih postaj radijske mreže sistema zvez ZA-RE ali za izboljšanje delovanja omenjene mreže v primeru lokacije s slabšo pokritostjo z radijskim signalom ZA-RE ali potrebe po dodatnem repetitorju zaradi povečanega radijskega prometa oziroma zahteve zaradi organizacije prometa radijskih zvez ZA-RE ob jedrski ali radiološki nesreči.

Ob nesreči v NEK bi lahko za območje Posavja okrepili radijske zveze s postavitvijo mobilnih repetitorskih postaj na Bohorju, Kumu, Trški gori in Trdinovem vrhu ali po potrebi na drugi primerni lokaciji. Dokončno se kanale mobilnih repetitorjev določi ob postavitvi repetitorja. Praviloma se uporabljata kanala 31 in 32, možno pa je uporabiti kateri koli repetitorski kanal sistema zvez ZA-RE+.

Podsistem osebne klica.

V sistemu zvez ZA-RE deluje tudi podsistem osebne klica (pozivniki oziroma pagerji). Ta omogoča pošiljanje pisnih sporočil imetnikom sprejemnikov osebne klica. Sporočila pošiljajo pristojni regijski centri za obveščanje. Oddajniško mrežo sestavlja 47 oddajnikov zgornje mreže in 69 digitalnih repetitorjev spodnjemreže. Če bi bilo potrebno, bi bilo mogoče namestiti tudi mobilni digitalni repetitor. Na območju Posavja bi mobilni digitalni repetitor lahko namestili v mestu ali bližnji okolici ali tudi na Kum, Trško goro in Trdinov vrh.

V primeru terorističnega napada na lokacijah repetitorjev ni pričakovati poškodb oziroma okvar, razen če bi bili neposredno podvrženi terorističnemu napadu. Večji izpad zaradi repetitorja se lahko nadomesti z mobilnim repetitorjem z agregatom.

P – 19 Radijski imenik sistema zvez ZARE

D - 4 Načrt zagotavljanja zvez ob nesreči

8. UKREPI IN NALOGE ZAŠČITE, REŠEVANJA IN POMOČI

8.1 Ukrepi zaščite, in reševanja

Ukrepi zaščite, reševanja in pomoči ob uporabi orožij ali sredstev za množično uničevanje obsegajo vse tiste ukrepe in dejavnosti, ki so potrebni za odpravljanje posledic nesreče, da se zagotovijo osnovni pogoji za življenje ter zagotovijo pogoji za trajno obnovo prizadetega območja.

Dejavnosti za zagotovitev osnovnih življenjskih pogojev obsegajo zlasti oskrbo s pitno vodo, hrano, zdravili, električno energijo, ureditev nujnih prometnih povezav, komunalnih storitev, oskrbo živali in nujno zavarovanje kulturne dediščine.

Izvajanje zaščitno-reševalnih ukrepov v prizadeti občini je v pristojnosti občine. V kolikor občina s svojimi silami in sredstvi ne zmore izvesti zaščitnih ukrepov, zaprosi za pomoč regijo.

Ob uporabi orožij ali sredstev za množično uničevanje bi se izvajali predvsem naslednji zaščitni ukrepi:

8. 1.1. Evakuacija

Evakuacija se natančno razčleni v občinskih načrtih zaščite in reševanja.

Evakuacijo prebivalcev organizirajo občine, izvaja pa jo pristojni štab CZ občine oziroma podjetja, zavodi in druge organizacije, ki so določene v občinskih načrtih zaščite in reševanja.

Še prav podrobno morajo občine opredeliti lokacije evakuacijskih zbirališč, kako bo evakuacija potekala in kdo vse sodeluje pri evakuaciji ljudi in živali iz objektov in ogroženih območij, postopek evidentiranja prebivalcev brez strehe, postopek razporejanja ogroženih v nastanitvene enote in postopek sprejema, nastanitve in oskrbe ogroženih.

Evakuacija se lahko odredi tudi kot preventivni ukrep. Evakuacijo v ogroženem območju odredi župan ogrožene občine oziroma v nujnih primerih poveljnik CZ občine.

Če je le mogoče, je potrebno urediti nastanitvene zmogljivosti za ljudi na prizadetem območju čim bližje njihovim domovom. V kolikor vseh ni mogoče namestiti na lokacije v domači občini, se del prebivalcev evakuirajo v sosednje, neprizadete občine ali regije. Iz prizadetega območja se evakuirajo le posebne skupine prebivalcev, zlasti starejši ljudje, bolniki, otroci brez staršev, ter drugi ljudje, ki niso sposobni sami skrbeti zase.

Občine pri načrtovanju evakuacije še posebej opredelijo:

- obveščanje prebivalcev o izvedbi evakuacije,
- evakuacijske in obhodne poti,
- potek evakuacije posebnih kategorij prebivalstva,
- mesta za nastanitev evakuirancev,
- potrebno pomoč v materialnih in drugih sredstvih.

Regija sodeluje pri izvajanju ukrepa z zagotavljanjem ustrezne opreme in sredstev iz državnih rezerv, ki je potrebna ob nastanitvi in oskrbi ogroženih.

Kadar je zaradi posledic terorističnega napada neposredno ogroženo življenje ljudi, pristojni policist ali vodja intervencije odredi takojšen umik ljudi iz ogroženega območja.

V primeru nevarnosti terorističnega napada oziroma kadar je zaradi napada ogroženo življenje ljudi v javnem objektu o izmiku oziroma izpraznitvi objekta, odloča služba, ki varuje objekt, pristojni policist ali vodja intervencije.

P – 21 Pregled objektov, kjer je možna začasna nastanitev ogroženih prebivalcev in njihove zmogljivosti ter lokacije, primerne za postavitev zasilnih prebivališč

P – 22 Pregled organizacij, ki zagotavljajo prehrano

D – 9 Zaščitni ukrep evakuacija - priporočilo

8. 1. 2. Radiološka, biološka in kemična zaščita

Zaradi terorističnega napada lahko pride do hudih posledic, še posebej, če je bil napad usmerjen na naprave in objekte, kjer proizvajajo, uporabljajo, hranijo oziroma prevažajo nevarne snovi. Pride lahko do nenadzorovanega uhajanja teh snovi v okolje, zato je na prizadetem območju potrebno poostriži nadzor nad nevarnimi snovmi in ravnanje z njimi.

Občine morajo v svojih načrtih zaščite in reševanja bolj natančno opredeliti, kje so lokacije nevarnih snovi (pregled virov nevarnih snovi), oceniti, kakšna je nevarnost, da bi ob terorističnem napadu prišlo do nesreče z nevarnimi snovmi, opredeliti, kako bo potekalo obveščanje o nevarnostih, povezanih z nevarnimi snovmi, kateri in kako se bodo izvajali zaščitni ukrepi.

Po potrebi se v odkrivanje nevarnih snovi v okolju vključi tudi regijska enota za RKB izvidovanje. Enota izvaja detekcijo, identifikacijo, dozimetrijo, opravlja enostavnejše analize, jemlje vzorce na terenu ter ugotavlja in označuje mejo kontaminiranega območja. Za opravljanje zahtevnejših analiz in preiskav se vključi državna enota ELME.

Zaščita pred sevanji obsega poleg nadzora radioaktivnosti tudi ukrepe in sredstva za neposredno zaščito pred ionizirajočim sevanjem in sicer:

- uporabo osebnih zaščitnih sredstev,
- uporabo tablet kalijevega jodida,
- prepoved oziroma omejitev uživanja določenih živil,
- zaščito vodnih virov,
- zaščito živali, živinske krme in
- dekontaminacijo.

Tablete kalijevega jodida so na razpolago v zadostnem številu za vse prebivalce Posavja do dopolnjenega 40 leta starosti in se hranijo v SB Brežice, SB Novo mesto in SB Trbovlje. Na območju Posavja (10 km okrog NEK) pa imajo prebivalci tablete KJ doma. OB uvedbi zaščitnega ukrepa bi občine razdelile tablete KJ v skladu z načrti prevzema in razdelitve tablet kalijevega jodida.

V državnih rezervah so zagotovljene določene rezerve zaščitnih mask, RKB ogrinjal in kombinezonov, sredstva za prečiščevanje vode, sredstva za absorbcijo in nevtralizacijo.

Zaščita pred sevanji obsega poleg nadzora radioaktivnosti, ukrepe in sredstva za neposredno zaščito pred ionizirajočim sevanjem.

P – 30 Pregled stacionarnih virov tveganja zaradi nevarnih snovi v Posavju

P – 37 Seznam podjetij za odvoz nevarnih snovi

8. 1. 3. Zaklanjanje

Zaklanjanje obsega umik prebivalstva v zaklonišča ali druge zidane zgradbe, lahko tudi zadrževanje v zaprtih prostorih. Za zaklanjanje se lahko uporabljajo zaklonišča osnovne zaščite, ki so delno primerna tudi za radiološko, kemično in biološko zaščito, in zaklonišča dopolnilne zaščite.

Ukrep zaklanjanja se razglasi preko medijev. Za izvedbo ukrepa in obveščanje prebivalcev so zadolžene občine. Občine morajo zato v svojih načrtih zaščite in reševanja opredeliti, kako bodo obveščale prebivalce, seznaniti prebivalce o ravnanju med zaklanjanjem, objaviti navodilo prebivalcem za zaklanjanje, objaviti pregled zaklonišč in dostopov do njih.

D – 17 Zaklanjanje – razdelava ZU za pomoč pri načrtovanju in izvajanju ukrepa

8. 1. 4. Sprejem in oskrba ogroženih prebivalcev

Ukrep sprejema in oskrbe ogroženih prebivalcev se natančneje razčleni v načrtu zaščite in reševanja občine.

Nastanitev prebivalcev se v posameznih občinah načrtuje na območjih, ki so v bližini stalnih prebivališč evakuiranih prebivalcev. Prebivalce se namesti v zidane objekte, če pa to ni možno, v bivalnike in v skrajnih primerih v šotore. Pri načrtovanju je potrebno upoštevati možnosti zagotavljanja vode, elektrike, in drugih življenjskih potrebščin. V kolikor kapacitete v občini ne zadoščajo, se prizadeta občina poveže s sosednjo občino oziroma zaprosi pomoč poveljnika CZ za Posavje.

Občine morajo v svojih načrtih zaščite in reševanja natančneje opredeliti tudi, kdo zbira podatke o ljudeh, ki se evakuirajo, kdo odloča o nastanitvenih zmogljivostih, kje in kako se bo pridobilo dovoljenje za postavitve začasnih bivališč, kako in kdo je odgovoren za oskrbo v nastanitvenih enotah, postopek zbiranja in razdeljevanja humanitarne pomoči in na kakšen način bo potekal nadzor preskrbe z življenjskimi sredstvi.

Naloge na tem področju opravljajo službe CZ za podporo, gospodarske družbe, zavodi in druge organizacije, ki razpolagajo z nastanitvenimi in prehrabnimi zmogljivostmi, enote tabornikov in skavtov, humanitarne organizacije, centri za socialno delo in druge socialne službe ter občani v okviru soseske pomoči.

Na evakuacijskih sprejemališčih se po potrebi organizirajo dekontaminacijske postaje in informacijski centri. Na krajih začasne nastanitve se za prebivalce organizira tudi vključevanje šoloobveznih otrok v izobraževalni proces.

Regija sodeluje z zagotavljanjem ustrezne opreme in sredstev iz državnih rezerv, ki je potrebna ob nastanitvi in oskrbi ogroženih.

P – 22 Pregled organizacij, ki zagotavljajo prehrano

P – 25 Pregled humanitarnih (človekoljubnih) organizacij, ki sodelujejo pri oskrbi prebivalcev

P – 26 Pregled centrov za socialno delo

D – 11 Zaščitni ukrep – sprejem in oskrba ogroženih prebivalcev – priporočilo

8. 1. 5. Zaščita reševalcev in drugega strokovnega osebja

Vsi izvajalci zaščitnih ukrepov in nalog zaščite, reševanja in pomoči na mestu terorističnega napada oziroma, na mestu, ki je kontaminirano zaradi napada, morajo uporabljati ustrezna osebna zaščitna sredstva in sredstva za dozimetrično kontrolo.

Za uporabo osebnih zaščitnih sredstev in sredstev za dozimetrično kontrolo je odgovoren vodja intervencije.

Na kraju terorističnega napada mora biti organiziran nadzor doznih obremenitev reševalcev. Nadzor doznih obremenitev reševalcev izvaja regijska enota za radiološko, kemično in biološko zaščito (oddelek za RKB izvidovanje).

8. 1. 6. Zaščita kulturne dediščine

Zaščita kulturne dediščine obsega priprave in izvajanje ukrepov za zmanjšanje nevarnosti ter preprečevanje škodljivih vplivov terorističnih napadov na kulturno dediščino.

Izvajajo jih strokovnjaki s področja kulturne dediščine, strokovne službe za varstvo kulturne dediščine, po potrebi pa sodelujejo tudi enote CZ in druge sile za zaščito, reševanje in pomoč.

Občine morajo v svojih načrtih zaščite in reševanja podrobno opredeliti, kako bodo z ustanovami s področja varstva kulturne dediščine naredile pregled stanja kulturne dediščine in dokumentirale poškodbe, kako bodo potekala takojšnja varnostna dela in nujna konzervatorska dela.

Naloga regije je usklajevanje aktivnosti med občinami in ustanovami s področja varstva kulturne dediščine ter strokovnimi konzervatorskimi ekipami.

P - 31 Pregled kulturne dediščine

P – 32 Komisija za popis ter oceno poškodovanosti objektov ob naravnih in drugih nesrečah

8. 2. Naloge zaščite, reševanja in pomoči

8. 2. 1. Prva in nujna medicinska pomoč

Prva pomoč obsega:

- dajanje prve pomoči poškodovanim in obolelim,
- pomoč pri dekontaminaciji poškodovanih in obolelih,
- sodelovanje pri prevozu lažje poškodovanih in obolelih,
- sodelovanje pri negi poškodovanih in obolelih in
- sodelovanje pri izvajanju higiensko – epidemioloških ukrepov.

Prvo pomoč ob jedrski nesreči v NEK, predvsem ob izvajanju evakuacije in sprejemu evakuiranih prebivalcev iz Posavja, izvajajo enote za prvo pomoč.

Nujno medicinska pomoč ob terorističnih napadih s sredstvi za množično uničevanje izvajajo službe nujne medicinske pomoči, organizirane na primarni in sekundarni ravni zdravstvene dejavnosti skladno s smernicami za delovanje sistema nujne medicinske pomoči ob množičnih nesrečah.

Predbolnišnični del ukrepov sistema NMP v množičnih nesrečah obsega štiri temeljne sklope:

- aktivnosti na poti do kraja nesreče,
- prihod na kraj nesreče,
- organizacija službe NMP na kraju nesreče in
- prevoz pacientov.

Ukrepanje na **bolnišnični** ravni temelji na izdelanem načrtu delovanja bolnišnice v primeru množične nesreče. Ukrepi so prilagojeni organizaciji in prostorom posamezne bolnišnice ter zajemajo:

- aktiviranje in vodenje bolnišnice ob množičnih nesrečah,
- sprejem in registracijo pacientov,
- triažo, reorganizacijo bolnišnice in prostorov (primarno in bolnišnično oskrbo pacientov),
- tehnično, materialno in logistično podporo ter
- sodelovanje z mediji in zagotavljanje varnosti.

Ekipe za prvo pomoč CZ v občinah se aktivirajo takrat, kadar zaradi velikega števila poškodovanih v terorističnem napadu pomoč rednih zdravstvenih služb ni zadostna. Ekipe za prvo pomoč CZ v občinah sodelujejo pri nujenju prve pomoči in evakuaciji poškodovanih prebivalcev z mesta nesreče.

Občine v občinskih načrtih zaščite in reševanja natančno opredelijo, kako poteka prijava poškodbe oziroma bolezni, kako poteka prva (laična pomoč), razdelati morajo napotitev v zdravstveno ustanovo ter se predhodno dogovoriti z zdravstvenimi ustanovami, kako bo potekal zdravniški pregled, triaža in specialistična pomoč.

Naloge regije so pridobivanje podatkov o prostih kapacitetah v zdravstvenih ustanovah v neprizadetih občinah (ali po potrebi v sosednjih regijah) in pridobivanje pomoči v sanitetnem materialu, zdravilih iz državnih rezerv ter iz mednarodne in druge humanitarne pomoči.

P – 27 Pregled zdravstvenih domov, zdravstvenih postaj in reševalnih postaj

P – 28 Pregled splošnih in specialističnih bolnišnic

P 39 Pregled ekip prve pomoči v Posavju po ustanoviteljih

8. 2. 2. Psihološka pomoč

Preživeli ob terorističnem napadu praviloma doživijo hud stres in potrebujejo tudi psihološko pomoč. Psihološko pomoč ob terorističnem napadu preživelim nudijo različni strokovnjaki (psihologi, terapevti, duhovniki in drugi).

Psihološko pomoč preživelim organizirajo občine v sodelovanju s strokovnimi službami, s prerazporeditvijo psihologov in na druge načine, po potrebi se lahko vključijo tudi vojaški psihologi. Občine morajo v svojih načrtih opredeliti, katere strokovne službe bodo organizirale psihološko pomoč in kje bo pomoč dostopna, ocenijo potrebno število strokovnjakov in jih evidentirajo.

Naloga regije je ob pomanjkanju strokovnjakov le-te pridobiti po možnosti v okviru regije iz neprizadetih občin ali preko Štaba CZ Republike Slovenije.

Ob terorističnem napadu, v katerem je večje število ljudi poškodovanih ali mrtvih, je potrebno zagotoviti tudi duhovno pomoč, ki se organizira na nivoju občine.

V ta namen se lahko vnaprej pripravijo zgibanke prve psihološke pomoči preživelim v nesreči, z napotki, kako naj si pomagajo in kje lahko dobijo strokovno pomoč, če jo potrebujejo. Zgibanke se delijo po terorističnem napadu.

V vse programe usposabljanja pripadnikov sil za zaščito, reševanje in pomoč morajo biti vključene vsebine prve psihološke pomoči.

D – 6 Navodilo za izvajanje psihološke pomoči

8. 2. 3. Identifikacija mrtvih

Ob terorističnem napadu in večjem številu mrtvih bi bilo poleg rednih služb, ki opravljajo identifikacijo mrtvih, potrebno aktivirati tudi enoto za identifikacijo mrtvih pri Inštitutu za sodno medicino pri Medicinski fakulteti.

Občine za pokop velikega števila mrtvih v terorističnem napadu predvidijo dodatne lokacije v svojih prostorskih aktih in načrtih zaščite in reševanja. Zato morajo občine v svojih načrtih zaščite in reševanja opredeliti, kako se bodo aktivirale redne službe za identifikacijo mrtvih in kdaj se zaprosi za pomoč enoto za identifikacijo mrtvih pri Inštitutu za sodno medicino pri Medicinski fakulteti ter pripraviti že vnaprej dodatne lokacije za pokop mrtvih.

Regija na podlagi zahtevka prizadete občine za aktiviranje enote za identifikacijo mrtvih pri Inštitutu za sodno medicino pri medicinski fakulteti preuči zahtevek ter zaprosi poveljnika CZ Republike Slovenije za aktiviranje te enote.

8. 2. 4. Prva veterinarska pomoč

Naloge prve veterinarske pomoči se izvajajo na podlagi navodil, ki jih izda dežurni inšpektor URSVHVVR. Naloge prve (primarne) veterinarske pomoči izvajajo veterinarji oziroma veterinarske organizacije oziroma zavodi sami v okviru svojih načrtov. Pri izvajanju nalog jim glede na ostale aktivnosti pomagajo gasilci prostovoljnih gasilskih društev.

V Posavju nimamo ekip CZ za prvo veterinarsko pomoč.

Prva veterinarska pomoč ob terorističnih napadih zajema:

- izvajanje ukrepov za zaščito živali, živil živalskega izvora, krmil in napajališč pred ionizirajočim sevanjem, ki jih je priporočilo Ministrstvo za kmetijstvo ali UVHVVR,
- izvajanje ukrepov za zaščito živali ob nevarnosti pojava ali množičnem pojavu živalskih bolezni,
- sodelovanje pri izvajanju dekontaminacije živine in
- sodelovanje pri odstranjevanju živalskih trupel.

Ukrepi za zaščito živali lahko zajemajo tudi preventivno evakuacijo živali, zaklanjanje živali, krmljenje živali z neoporečno hrano, napajanje z neoporečno vodo ter zaščito krme. V primeru pojava nalezljivih bolezni pri živalih se izvajajo ukrepi v skladu z državnim in drugimi načrti za ta primer.

V občinskih načrtih zaščite in reševanja je potrebno bolj podrobno opredeliti, kako se zbirajo podatki o poškodovanih in poginulih živalih, kdo in kje izvaja zasilni zakol poškodovanih živali, kdo in kam se odstranjujejo živalska trupla, določiti lokacije za pokop kadavrov in postopek izvajanja higienskih ukrepov.

Regija usklajuje delo med prizadetimi občinami, veterinarskimi službami in gasilskimi enotami širšega pomena.

P – 29 Pregled veterinarskih organizacij

D – 22/4 Načrt dejavnosti URSVHVVR, OU Novo mesto

8. 2. 5. Tehnično reševanje

Tehnično reševanje obsega:

- reševanje ljudi in materialnih dobrin iz ruševin, razbitin, vode in težko dostopnih predelov,
- reševanje iz visokih zgradb,
- iskanje pogrešanih v vodi,
- premostitev vodnih in drugih ovir,
- reševanje oziroma odstranjevanje materialnih sredstev iz vode,
- rušenje in odstranjevanje objektov, ki grozijo s porušitvijo,
- ojačevanje objektov (odranje in podpiranje) ter zavarovanje prehodov in poti ob poškodovanih objektih ter odstranjevanje ruševin in čiščenje komunikacij,
- izvajanje drugih nalog iz svoje pristojnosti.

Navedene naloge opravljajo tehnično reševalne enote Civilne zaščite (tako občin kot regije), v katerih sestavi delujejo tudi ekipe kinologov z reševalnimi psi, jamarska reševalna služba, ekipe potapljačev ter gradbena podjetja z ustrezno mehanizacijo. Pri izvajanju teh nalog sodelujejo tudi enote Slovenske vojske.

V načrtih zaščite in reševanja občin morajo biti razvidni podatki o reševalnih silah in sredstvih v občini, kako in kdo bo zbiral podatke o poškodovanih in porušeni objektih, kako bo potekalo ocenjevanje stanja, organizacija reševanja zasutih iz ruševin, organizacija reševanja iz visokih zgradb, postopki premostitve vodnih in drugih ovir ter zavarovanja prehodov, organizacija rušenja objektov in podpiranja poškodovanih objektov.

V primeru, da lokalna skupnost nima ustreznih sil in sredstev, se v zaščito in reševanje vključi regija s svojo tehnično reševalno enoto.

P – 11 Pregled gasilskih enot s podatki o poveljnikih in namestnikih poveljnikov

P – 12 Pregled gasilskih enot širšega pomena in njihovih pooblastil s podatki o poveljnikih in namestnikih poveljnikov

P – 13 Pregled avtomobilskih lestev za gašenje in reševanje iz visokih zgradb

8. 2. 6. Gašenje in reševanje ob požarih

Gašenje in reševanje ob požarih ter eksplozijah obsega:

- preprečevanje nastanka požarov,
- preprečevanje nastanka eksplozij plina in drugih eksplozivnih snovi,
- gašenje požarov,
- reševanje ob požarih in eksplozijah.

Naloge izvajajo gasilske enote širšega pomena in prostovoljne gasilske enote. Gasilske enote sodelujejo tudi pri izvajanju drugih nalog zaščite in reševanja, še posebej pri reševanju iz visokih zgradb, reševanju ob prometnih nesrečah, pri izvajanju nalog zaščite in reševanja ob nesrečah z nevarnimi snovmi ter pri oskrbi s pitno in sanitarno vodo.

V občinskih načrtih zaščite in reševanja mora biti bolj podrobno opredeljeno, kako bo potekalo obveščanje o požarih v oteženih razmerah, razmejitev med delom gasilskih enot širšega pomena in prostovoljnimi enotami, organizacija reševanja iz visokih zgradb, ob prometnih nesrečah in organizacija reševanja ob nesrečah z nevarnimi snovmi ter katere enote so namenjene za oskrbo s pitno in sanitarno vodo.

Regija skrbi za usklajevanje pomoči lokalni skupnosti v enotah, sredstvih in opremi.

- P – 11 Pregled gasilskih enot s podatki o poveljnikih in namestnikih poveljnikov**
- P – 12 Pregled gasilskih enot širšega pomena in njihovih pooblastil s podatki o poveljnikih in namestnikih poveljnikov**
- P – 13 Pregled avtomobilskih lestev za gašenje in reševanje iz visokih zgradb**
- P - 14 Pregled avtomobilskih cistern za prevoz pitne vode**

8. 2. 7. Zagotavljanje osnovnih pogojev za življenje

Osnovni pogoji za življenje bodo vzpostavljeni takrat, ko bodo izpolnjeni pogoji za preklic odrejenih zaščitnih ukrepov.

Zagotavljanje osnovnih pogojev za življenje po terorističnem napadu obsega:

- nujno zdravstveno oskrbo ljudi in živali,
- nastanitev in oskrbo s pitno vodo, hrano, zdravili in drugimi osnovnimi življenjskimi potrebščinami,
- zagotovitev delovanja nujne komunalne infrastrukture,
- oskrbo z električno energijo,
- zagotavljanje nujnih prometnih povezav,
- zagotavljanje nujnih telekomunikacijskih zvez,
- zagotovitev in zaščito nujne živinske krme,
- zaščito kulturne dediščine.

Ob uporabi orožij ali sredstev za množično uničevanje v teroristične namene – radiološkega ali jedrskega orožja, je potrebno zagotoviti neoporečno (nekontaminirano) vodo in hrano ter osnovne bivalne pogoje, npr. ustreznost nastanitev v primeru evakuacije, hrano v primeru prehrabnih ukrepov, ipd.

Ob kemični kontaminaciji so osnovni pogoji zagotovljeni, ko je izvedena dekontaminacija prizadetega območja.

Občine morajo v svojih načrtih zaščite in reševanja bolj podrobno opredeliti, kdo in kako hitro bo vzpostavil delovanje infrastrukturnih objektov in naprav, katere javne službe so za kaj zadolžene in katere druge organizacije s področja infrastrukture bodo ob nesreči tudi vključene v zagotavljanje osnovnih pogojev za življenje. Treba je načrtovati postopke sodelovanja med občino, javnimi službami in drugimi organizacijami.

Naloga regije je usklajevanje dela med občinami in organizacijami ter javnimi službami, ki so regijskega pomena (na primer med občinami in podjetjem Elektro Celje, med občinami in Cestnim podjetjem ...).

- D – 10 Osnovni pogoji za življenje ob naravnih in drugih nesrečah - priporočilo**
- D – 20 Vzorec sklepa o preklicu aktiviranja načrta ZiR ob nesreči**

9. OSEBNA IN VZAJEMNA ZAŠČITA

Osebna in vzajemna zaščita obsega vse ukrepe, ki jih prebivalci začnejo izvajati takoj, ko so obveščeni o dogodku, glede na posledice ali pričakovane posledice dogodka. V okviru osebne in vzajemne zaščite je treba prebivalce obveščati o nevarnosti oziroma o možnosti napada z orožjem za množično uničevanje in načini zaščite pred njim.

Uporaba priročnih in standardnih sredstev za osebno zaščito ter dosledno spoštovanje navodil, ki jih preko medijev sporočajo strokovni organi, lahko učinkovito zmanjšajo posledice uporabe sredstev za množično uničevanje.

Za organiziranje, razvijanje in usmerjanje osebne in vzajemne zaščite so zadolžene občine, ki v načrtih zaščite in reševanja natančno opredelijo način in izvedbo. V dejavnost se vključujejo tudi humanitarne organizacije in prostovoljci.

Občine predvsem bolj podrobno določijo, kako bo potekalo obveščanje prebivalcev o posledicah in razmerah na prizadetem območju, določijo lokacije in telefonske številke za delo svetovalne službe, število prostovoljcev iz vrst psihologov, sociologov, socialnih delavcev, zdravstvenih delavcev, strokovnjakov s področja zaščite in reševanja, določi se lokacija informacijskega centra, razčleni se pomoč ogroženim skupinam prebivalcev in spremljanje socialni razmer na prizadetem območju.

Naloga regije je, da poskrbi za distribucijo preventivnega gradiva (zgibanke idr.), ki ga v okviru usposabljanja prebivalcev za osebno in vzajemno zaščito pripravlja država.

D – 7 Navodilo prebivalcem za ravnanje ob nesreči

10. RAZLAGA KRATIC

- CO** - center za obveščanje
- CORS** - Center za obveščanje Republike Slovenije
- CZ** - Civilna zaščita
- RS** - Republika Slovenija
- RKB** - Radiološko-kemično-biološko
- ZA RE** - Radijske zveze v sistemu zaščite in reševanja
- URSZR**- Uprava Republike Slovenije za zaščito in reševanje
- OKC** - Operativno komunikacijski center
- PU** - Policijska uprava
- PGE** - Poklicna gasilska enota
- PGD** -Prostovoljno gasilsko društvo
- NATO** -North Atlantic Treaty Organization
- URSVHVVR** -Uprava Republike Slovenije za varno hrano, veterino in varstvo rastlin

11. SEZNAM PRILOG IN DODATKOV

11.1.1. Priloge k načrtu - skupne

- P – 1 PODATKI O POVELJNIKU, NAMESTNIKU POVELJNIKA IN ČLANIH ŠTABA CZ
- P – 2 PODATKI O ODGOVORNIH OSEBAH IN ZAPOSLENIH NA IZPOSTAVI URSZR BREŽICE
- P - 3 PREGLED SIL ZA ZAŠČITO, REŠEVANJE IN POMOČ
- P- 4 PODATKI O ORGANIH, SLUŽBAH IN ENOTAH CZ
- P – 6 PREGLED OSEBNE IN SKUPNE OPREME TER SREDSTEV PRIPADNIKOV ENOT ZA ZAŠČITO, REŠEVANJE IN POMOČ
- P – 7 PREGLED JAVNIH IN DRUGIH SLUŽB, KI OPRAVLJAJO DEJAVNOSTI, POMEMBNE ZA ZAŠČITO IN REŠEVANJE
- P – 11 PREGLED GASILSKIH ENOT S PODATKI O POVELJNIKIH IN NAMESTNIKIH POVELJNIKOV
- P – 12 PREGLED GASILSKIH ENOT ŠIRŠEGA POMENA IN NJIHOVIH POOBLASTIL S PODATKI O POVELJNIKIH IN NAMESTNIKIH POVELJNIKOV
- P – 13 PREGLED AVTOMOBILSKIH LESTEV ZA GAŠENJE IN REŠEVANJE IZ VISOKIH ZGRADB
- P - 14 PREGLED AVTOMOBILSKIH CISTERN ZA PREVOZ PITNE VODE
- P – 15 PODATKI O ODGOVORNIH OSEBAH, KI SE JIH OBVEŠČA O NESREČI
- P –17 SEZNAM PREJEMNIKOV INFORMATIVNEGA BILTENA
- P - 18 SEZNAM MEDIJEV, KI BODO POSREDOVALA OBVESTILA O IZVEDENEM ALARMIRANJU IN NAPOTKE ZA IZVAJANJE ZAŠČITNIH UKREPOV
- P – 19 RADIJSKI IMENIK SISTEMA ZVEZ ZARE
- P – 21 PREGLED OBJEKTOV, KJER JE MOŽNA ZAČASNA NASTANITEV OGROŽENIH PREBIVALCEV IN NJIHOVE ZMOGLJIVOSTI TER LOKACIJE, PRIMERNE ZA POSTAVITEV ZASILNIH PREBIVALIŠČ
- P – 22 PREGLED ORGANIZACIJ, KI ZAGOTAVLJAJO PREHRANO
- P - 24 PREGLED ENOT, SLUŽB IN DRUGIH OPERATIVNIH SESTAVOV DRUŠTEV IN DRUGIH NEVLADNIH ORGANIZACIJ, KI SODELUJEJO PRI REŠEVANJU
- P – 25 PREGLED HUMANITARNIH (ČLOVEKOLJUBNIH) ORGANIZACIJ, KI SODELUJEJO PRI OSKRBI PREBIVALCEV
- P – 26 PREGLED CENTROV ZA SOCIALNO DELO
- P –27 PREGLED ZDRAVSTVENIH DOMOV IN ZDRAVSTVENIH POSTAJ
- P - 28 PREGLED SPLOŠNIH IN SPECIALISTIČNIH BOLNIŠNIC
- P - 29 PREGLED VETERINARSKIH ORGANIZACIJ
- P – 30 PREGLED STACIONARNIH VIROV TVEGANJA ZARADI NEVARNIH SNOVI
- P – 31 PREGLED KULTURNE DEDIŠČINE
- P - 32 KOMISIJA ZA POPIS TER OCENO POŠKODOVANOSTI OBJEKTOV OB NARAVNIH IN DRUGIH NESREČAH
- P – 33 SEZNAM ČLANOV KOMISIJE ZA OCENJEVANJE ŠKODE
- P - 34 SEZNAM ODGOVORNIH OSEB INŠPEKTORJEV RS V POSAVJU
- P – 35 SEZNAM OSEB, PRISTOJNIH ZA STIKE Z JAVNOSTJO V POSAVJU
- P – 36 TELEFONSKA ŠTEVILKA, NA KATERI LAHKO OBČANI DOBIJO INFORMACIJE O NESREČI
- P – 37 SEZNAM PODJETIJ ZA ODVOZ NEVARNIH SNOVI
- P – 38 OBVESTILA PREBIVALCEM, POSREDOVANA IZ CENTRA ZA OBVEŠČANJE BREŽICE
- P – 39 PREGLED EKIP PRVE POMOČI V POSAVJU PO USTANOVITELJIH

11.1.2. Priloge k načrtu – posebne

- P - 900 SEZNAM OBJEKTOV, KI SO LAHKO TARČE TERORISTIČNEGA NAPADA V POSAVJU
- P - 901 REGIJSKA OCENA OGROŽENOSTI OB UPORABI OROŽIJ ALI SREDSTEV ZA MNOŽIČNO UNIČEVANJE V TERORISTIČNE NAMENE OZIROMA TERORISTIČNEM NAPADU S KLASIČNIMI SREDSTVI
- P-902 EVIDENČNI LIST O VZDRŽEVANJU NAČRTA

11. 2.1. Dodatki k načrtu – skupni

- D – 1 NAČRTOVANA FINANČNA SREDSTVA ZA IZVAJANJE NAČRTA ZIR
- D – 2 NAČRT IZPOSTAVE URSZR BREŽICE ZA ZAGOTOVITEV PROSTORSKIH IN DRUGIH POGOJEV ZA DELO POVELJNIKA CZ IN ŠTABA CZ ZA POSAVJE
- D - 3 NAČRT ORGANIZACIJE IN DELOVANJA REGIJSKEGA LOGISTIČNEGA CENTRA TER PREVZEMA IN RAZDELITVE POMOČI NA LETALIŠČU CERKLJE OB KRKI
- D –4 NAČRT ZAGOTAVLJANJA ZVEZ OB NESREČI
- D –6 NAVODILO ZA IZVAJANJE PSIHOLOŠKE POMOČI
- D – 7 NAVODILO PREBIVALCEM ZA RAVNANJE OB NESREČI
- D – 8 NAVODILO ZA OBVEŠČANJE O NESREČI
- D - 9 ZAŠČITNI UKREP EVAKUACIJA - PRIPOROČILO
- D – 10 OSNOVNI POGOJI ZA ŽIVLJENJE OB NARAVNIH IN DRUGIH NESREČAH - PRIPOROČILO
- D - 11 ZAŠČITNI UKREP – SPREJEM IN OSKRBA OGROŽENIH PREBIVALCEV - PRIPOROČILO
- D – 14 VZOREC ODREDBE O AKTIVIRANJU SIL IN SREDSTEV ZA ZAŠČITO, REŠEVANJE IN POMOČ
- D – 15 VZOREC DELOVNEGA NALOGA
- D-16 VZOREC ZAPISNIKA O POŠKODOVANOSTI GRADBENIH OBJEKTOV IN INFRASTRUKTURE - NOV
- D – 17 ZAKLANJANJE – RAZDELAVA ZU ZA POMOČ PRI NAČRTOVANJU IN IZVAJANJU UKREPA
- D - 19 VZOREC SKLEPA O AKTIVIRANJU NAČRTA ZAŠČITE IN REŠEVANJAI
- D - 20 VZOREC SKLEPA O PREKLICU AKTIVIRANJA NAČRTA ZIR OB NESREČI
- D – 22/1 NAČRT DEJAVNOSTI IZPOSTAVE URSZR BREŽICE IN CENTRA ZA OBVEŠČANJE BREŽICE
- D - 22/2 NAČRT DEJAVNOSTI PU NOVO MESTO
- D – 22/3 NAČRT DEJAVNOSTI VOJAŠNICE JERNEJA MOLANA CERKLJE OB KRKI
- D – 22/4 NAČRT DEJAVNOSTI UVHVVR, OU NOVO MESTO
- D – 22/5 NAČRT DEJAVNOSTI SPLOŠNE BOLNIŠNICE BREŽICE
- D – 25 ZNAKI ZA ALARMIRANJE OB NEVARNOSTI NARAVNIH IN DRUGIH NESREČ
- D – 26 DOKUMENTI O MOBILIZACIJI/AKTIVIRANJU PRIPADNIKOV REGIJSKIH ENOT IN SLUŽB ZA ZAŠČITO, REŠEVANJE IN POMOČ V POSAVJU
- D – 27 PREDPISI ZA OCENJEVANJE ŠKODE OB NARAVNIH IN DRUGIH NESREČAH V POSAVJU
- D-28 PROGRAM USPOSABLJANJA, URJENJA IN VAJ

11. 2.2. Dodatki k načrtu - posebni

/