

Na podlagi prvega odstavka 9. člena Pravilnika o zahtevah, postopku imenovanja, nalogah in nadzoru imenovanih oseb na področju meroslovja (Ur. list RS, št. 131/04, 71/06, 64/08 in 27/17) (v nadaljevanju: pravilnik) direktor Urada RS za meroslovje (v nadaljevanju: Urad) izdaja

#### Navodilo

#### **o nameščanju overitvenih oznak v obliki nalepke pri rednih in izrednih overitvah priprav za merjenje tekočih goriv**

##### 1. člen

S tem navodilom se določajo podrobnejša navodila, ki jih morajo imenovane osebe (v nadaljevanju: IO) upoštevati pri izvajanju svojih nalog v skladu z 9. členom pravilnika. V navodilu se določa način nameščanja overitvenih oznak v obliki nalepke (v nadaljevanju: overitvene nalepke) pri rednih in izrednih overitvah meril za merjenje tekočih goriv (v nadaljevanju: priprava).

##### 2. člen

Pri rednih in izrednih overitvah meril, ki se izvedejo v skladu s Pravilnikom o postopku overitve meril (Ur. list RS, št. 97/14), se vsako iztočno mesto merila označi z overitveno nalepko.

##### 3. člen

Overitvene nalepke za posamezna iztočna mesta merila se namestijo po naslednjih pravilih.

(1) Priprave, pri katerih je v certifikatu o odobritvi tipa, oz. ES-certifikatu o pregledu tipa nedvoumno naveden način označevanja posameznih iztočnih mest z overitvenimi nalepkami, se overitvene nalepke namestijo v skladu s tem certifikatom.

(2) Pri pripravah, ki ne spadajo v točko (1) in imajo kazalno napravo zaščiten s steklenim pokrovom se overitvene oznake namestijo pod pokrovom kazalne naprave. Če ima priprava več iztočnih mest na eni strani se overitvene nalepke namestijo pod pokrovom kazalne naprave v vodoravni vrsti od leve proti desni, kot so nameščena ustrezna iztočna mesta (sliki 1 in 2 iz priloge I). Primer takih naprav so priprave z uradnimi oznakami SLO Z-05-01 in Z-5-4.

(3) Pri pripravah, ki ne spadajo pod točko (1) ali se jih ne da označiti v skladu s točko (2) se overitvene nalepke namestijo pod prozorno ploščico, ki je nameščena ob napisni ploščici priprave. Pri pripravah z več iztočnimi mesti na isti strani priprave se namesti več overitvenih nalepk od zgoraj navzdol, tako da zgornja overitvena nalepka ustreza iztočnemu mestu, ki je najbližje, spodnja overitvena nalepka pa iztočnemu mestu, ki je najdlje od prozorne ploščice (slike 3 do 6 iz priloge I). Primer takih priprav so priprave z uradnimi oznakami SI 00.03-004 in SLO Z 05-02.

(4) Pri pripravah, ki spadajo pod točko (2) ali (3), če se lahko overitvene nalepke namestijo tudi drugače kot je navedeno v točkah (2) ali (3), če se z dodatnim označevanjem iztočnih mest in mest za overitvene nalepke, da nedvoumno sklepati katera overitvena nalepka ustreza kateremu iztočnemu mestu (slika 7 iz priloge I)

Primeri nameščanja overitvenih nalepk so prikazani na slikah v prilogi I tega navodila.

##### 4. člen

To navodilo začne veljati z dnem njegovega podpisa in objave na spletni strani Urada ([www.mirs.gov.si](http://www.mirs.gov.si)).

Štev.: 641-3/2019/1

Datum: 24. 5. 2019



dr. Samo Kopač  
direktor

Priloga I: Slike s primeri namestitve overitvenih oznak

**Priloga 1: Slike s primeri namestitve overitvenih oznak**



Slika 1: Priprava SLO Z-05-01 z 2 iztočnima pipama. Primer namestitve overitvenih oznak po točki (2) iz člena III.



Slika 2: Priprava SLO Z-05-01 z 6 iztočnimi pipami. Primer namestitve overitvenih oznak po točki (2) iz člena III.

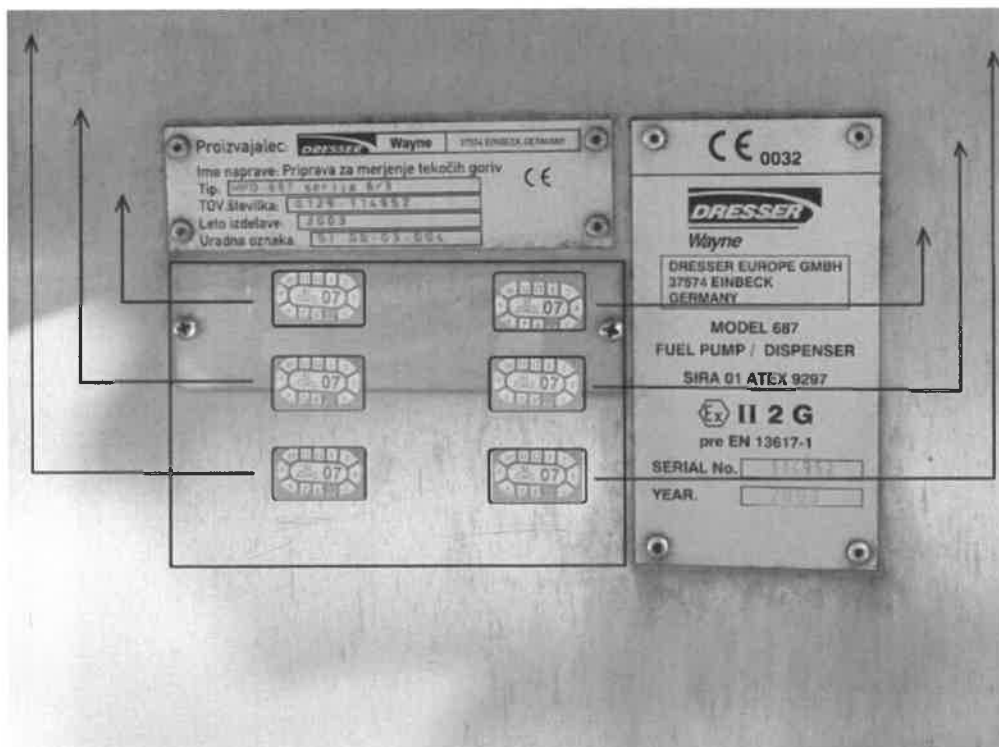

Slika 3: Priprava SLO 00-03-004 s 6 iztočnimi pipami. Primer namestitve overitvenih oznak po točki (3) iz člena III.



Slika 4: Priprava SLO 00-03-004 s 6 iztočnimi pipami. Primer namestitve overitvenih oznak po točki (3) iz člena III



Slika 5: Priprava SLO Z-05-02 s 6 iztočnimi pipami. Primer namestitve overitvenih oznak po točki (3) iz člena III.



Slika 6: Priprava SLO 00-03-004 z 2 iztočnima pipama. Primer namestitve overitvenih oznak po točki (3) iz člena III.

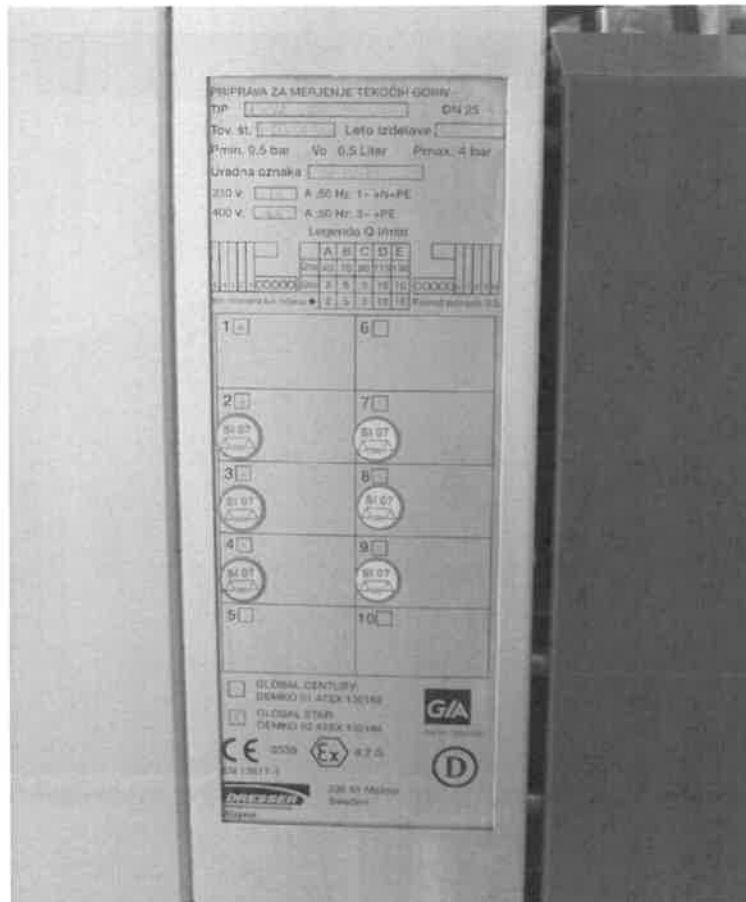

Slika 7: Priprava SLO 03-03-027 s 6 iztočnimi pipami. Primer namestitve overitvenih oznak po točki (1) (ustreza tudi točki (4)) iz člena III.