REPUBLIKA SLOVENIJA
MINISTRSTVO ZA OKOLJE IN PROSTOR

Dunajska cesta 48, 1000 Ljubljana

T: 01 478 74 00
F: 01 478 74 25
E: gp.mop@gov.si
www.mop.gov.si

POROČILO O IZVAJANJU DIREKTIVE 91/271/EGS

na podlagi 15., 16. in 17. člena Direktive Sveta z dne 21. maja 1991 o čiščenju komunalne odpadne vode (91/271/EGS)

Izpolnjevanje zahtev glede odvajanja in čiščenja komunalne odpadne vode - stanje na dan 31. december 2014 -

Irena Majcen
MINISTRICA

junij 2016

Pri pripravi in posredovanju poročila so sodelovali:

Ministrstvo za okolje in prostor

Direktorat za vode in investicije:	mag. Nataša Vodopivec
	Andreja Čater
	Dušan Vojnovič

Agencija RS za okolje

Služba za informatiko:	dr. Mario Zec

KAZALO

1. UVOD 7
2. IZHODIŠČA ZA POROČANJE 8
   2.1. NAVODILA ZA POROČANJE PO 15. ČLENU DIREKTIVE 91/271/EGS 9
   2.2. PRIPOROČILA EK ZA PRIPRAVO POROČILA PO 16. ČLENU DIREKTIVE 91/271/EGS 10
   2.3. IZVEDBENI SKLEP EK IN OBRAZCI ZA POROČANJE PO 17. ČLENU DIREKTIVE 91/271/EGS 11
3. STANJE GLEDE ODVAJANJA IN ČIŠČENJA KOMUNALNE ODPADNE VODE TER RAVNANJA Z BLATOM 13
   3.1. SPLOŠNE INFORMACIJE 13
      3.1.1. Aglomeracije 13
      3.1.2. Občutljiva območja in njihova prispevna območja 16
      3.1.3. Glavne površinske vode in večje komunalne ter skupne čistilne naprave 17
   3.2. STANJE GLEDE ODVAJANJA KOMUNALNE ODPADNE VODE 19
   3.3. STANJE GLEDE ČIŠČENJA KOMUNALNE ODPADNE VODE 23
      3.3.1. Stanje glede sekundarnega čiščenja komunalne odpadne vode 25
      3.3.2. Stanje glede terciarnega čiščenja komunalne odpadne vode 28
   3.4. RAVNANJE Z BLATOM 29
   3.5. PONOVNA UPORABA OČIŠČENE KOMUNALNE ODPADNE VODE 30
4. NAPREDEK PRI DOSEGANJU SKLADNOSTI S PREDPISANIMI ZAHTEVAMI 31
   4.1. ODVAJANJE IN ČIŠČENJE KOMUNALNE ODPADNE VODE 31
      4.1.1. Napredek glede odvajanja komunalne odpadne vode 31
      4.1.2. Napredek glede sekundarnega čiščenja komunalne odpadne vode 33
      4.1.3. Napredek glede terciarnega čiščenja komunalne odpadne vode 36
   4.2. RAVNANJE Z BLATOM 38
5. UKREPI ZA IZBOLJŠANJE SKLADNOSTI S PREDPISANIMI ZAHTEVAMI 39
   5.1. NOVELACIJA PREDPISOV NA PODROČJU ODVAJANJA IN ČIŠČENJA KOMUNALNE ODPADNE VODE 39
   5.2. OPERATIVNI PROGRAM ODVAJANJA IN ČIŠČENJA KOMUNALNE ODPADNE VODE 41
   5.3. UKREPI ZA DOSEGANJE SKLADNOSTI 41
6. ZAKLJUČEK 43
7. VIRI 45
8. PRILOGE 46
   PRILOGA 1: PODROBNEJŠI PODATKI O ODVAJANJU KOMUNALNE ODPADNE VODE 47
   PRILOGA 2: PODROBNEJŠI PODATKI O SEKUNDARNEM ČIŠČENJU KOMUNALNE ODPADNE VODE 51
   PRILOGA 3: PODROBNEJŠI PODATKI O TERCIARNEM ČIŠČENJU KOMUNALNE ODPADNE VODE 56
   PRILOGA 4: PODROBNEJŠI PODATKI O UKREPIH ZA DOSEGANJE SKLADNOSTI 58

KAZALO PREGLEDNIC:

Preglednica 1: Število aglomeracij in njihova skupna obremenitev na VO Donave in VO Jadranskega morja.....13

Preglednica 2: Aglomeracije s skupno obremenitvijo enako ali večjo od 15.000 PE, na območjih, ki niso določena kot občutljiva, za katere je rok za zagotavljanje odvajanja in sekundarnega čiščenja potekel 31. decembra 2010.....14

Preglednica 3: Aglomeracije s skupno obremenitvijo, enako ali večjo od 10.000 PE, na občutljivih območjih, za katere je rok za zagotavljanje odvajanja in sekundarnega ter terciarnega čiščenja potekel 31. decembra 2008.....15

Preglednica 4: Aglomeracije, ki so na VO Donave, a niso na prispevnih območjih občutljivih območij, za katere je rok za zagotavljanje odvajanja in sekundarnega čiščenja potekel 31. decembra 2015, rok za zagotavljanje terciarnega čiščenja pa poteče 22. avgusta 201615

Preglednica 5: Aglomeracije s skupno obremenitvijo, manjšo od 2.000 PE, za katera veljajo enake zahteve, kot za aglomeracije s skupno obremenitvijo, enako ali večjo od 2.000 PE.....16

Preglednica 6: Število aglomeracij s skupno obremenitvijo, enako ali večjo od 2.000 PE, in njihova skupna obremenitev.....19

Preglednica 7: Število in delež aglomeracij s skupno obremenitvijo, enako ali večjo od 2.000 PE, za katere preliminarna ocena kaže skladnost s predpisanimi zahtevami glede odvajanja komunalne odpadne vode.....20

Preglednica 8: Prikaz preliminarne ocene skladnosti s predpisanimi zahtevami glede odvajanja komunalne odpadne vode za posamezne aglomeracije s skupno obremenitvijo, enako ali večjo od 10.000 PE, na občutljivih območjih.....22

Preglednica 9: Prikaz preliminarne ocene skladnosti s predpisanimi zahtevami glede odvajanja komunalne odpadne vode za posamezne aglomeracije s skupno obremenitvijo, enako ali večjo od 15.000 PE, na območjih, ki niso določena kot občutljiva.....22

Preglednica 10: Število in delež aglomeracij s skupno obremenitvijo, enako ali večjo od 2.000 PE, za katere preliminarna ocena kaže skladnost s predpisanimi zahtevami glede čiščenja komunalne odpadne vode.....24

Preglednica 11: Prikaz preliminarne ocene skladnosti s predpisanimi zahtevami glede sekundarnega čiščenja komunalne odpadne vode za posamezne aglomeracije s skupno obremenitvijo, enako ali večjo od 10.000 PE, na občutljivih območjih.....26

Preglednica 12: Prikaz preliminarne ocene skladnosti s predpisanimi zahtevami glede sekundarnega čiščenja komunalne odpadne vode za posamezne aglomeracije s skupno obremenitvijo, enako ali večjo od 15.000 PE, na območjih, ki niso določena kot občutljiva.....27

Preglednica 13: Prikaz preliminarne ocene skladnosti s predpisanimi zahtevami glede terciarnega čiščenja komunalne odpadne vode za posamezne aglomeracije s skupno obremenitvijo, enako ali večjo od 10.000 PE, na občutljivih območjih.....29

Preglednica 14: Primerjava stopnje priključenosti na javno kanalizacijsko omrežje za komunalno odpadno vodo iz aglomeracij s skupno obremenitvijo, enako ali večjo od 10.000 PE, za katere je rok za zagotavljanje odvajanja in čiščenja komunalne odpadne vode na presečni datum za poročanje potekel.....31

Preglednica 15: Primerjava preliminarne ocene skladnosti s predpisanimi zahtevami glede odvajanja komunalne odpadne vode iz aglomeracij s skupno obremenitvijo, enako ali večjo od 10.000 PE, za katere je rok za zagotavljanje odvajanja in čiščenja komunalne odpadne vode na presečni datum za poročanje potekel.....32

Preglednica 16: Primerjava stopnje zagotavljanja sekundarnega čiščenja komunalne odpadne vode iz aglomeracij s skupno obremenitvijo, enako ali večjo od 10.000 PE, za katere je rok za zagotavljanje odvajanja in čiščenja komunalne odpadne vode na presečni datum za poročanje potekel.....34

Preglednica 17: Primerjava preliminarne ocene skladnosti s predpisanimi zahtevami glede sekundarnega čiščenja komunalne odpadne vode iz aglomeracij s skupno obremenitvijo, enako ali večjo od 10.000 PE, za katere je rok za zagotavljanje odvajanja in čiščenja komunalne odpadne vode na presečni datum za poročanje potekel.....35

Preglednica 18: Primerjava stopnje zagotavljanja terciarnega čiščenja komunalne odpadne vode iz aglomeracij s skupno obremenitvijo, enako ali večjo od 10.000 PE, za katere je rok za zagotavljanje odvajanja in čiščenja komunalne odpadne vode na presečni datum za poročanje potekel.....36

Preglednica 19: Primerjava preliminarne ocene skladnosti s predpisanimi zahtevami glede terciarnega čiščenja komunalne odpadne vode iz aglomeracij s skupno obremenitvijo, enako ali večjo od 10.000 PE, za katere je rok za zagotavljanje odvajanja in čiščenja komunalne odpadne vode na presečni datum za poročanje potekel 37

Preglednica 20: Primerjava podatkov o ravnanju z blatom.....38

Preglednica 21: Povzetek podatkov o projektih za doseganje skladnosti.....42

KAZALO SLIK:

Slika 1: Glavni vodotoki in jezera, aglomeracije, prispevna območja občutljivih območij ter komunalne in skupne čistilne naprave v RS 18

1. UVOD

Poročilo o izpolnjevanju zahtev na področju odvajanja in čiščenja komunalne odpadne vode v Republiki Sloveniji (RS) je pripravljeno v skladu s četrtim odstavkom 15. člena, 16. členom in tretjim odstavkom 17. člena Direktive Sveta z dne 21. maja 1991 o čiščenju komunalne odpadne vode (91/271/EGS) (UL L št. 135 z dne 30. 5. 1991, str. 40; v nadaljnjem besedilu: Direktiva 91/271/EGS) .

Digitalna oblika poročila je pripravljena v skladu z navodili za poročanje Evropske komisije (EK) in Evropske agencije za okolje (EEA) ter v skladu z Izvedbenim sklepom Komisije z dne 26. junija 2014 o obrazcih za poročanje o nacionalnih programih za izvajanje Direktive Sveta 91/271/EGS (2014/431/EU) (UL L št. 197 z dne 4. 7. 2014, str. 77). Navodila EK in EEA so objavljena na spletnem odložišču »EIONET Central Data Repository«, dostopnem na spletnih straneh EEA.

Digitalna oblika poročila vključuje podatke in informacije v skladu z navodili EK in EEA ter Izvedbenim sklepom Komisije z dne 26. junija 2014 o obrazcih za poročanje o nacionalnih programih za izvajanje Direktive Sveta 91/271/EGS (2014/431/EU). Digitalno obliko poročila, ki se nanaša na podatke v skladu s 15. členom 91/271/EGS hrani Agencija RS za okolje, digitalno obliko poročila, ki se nanaša na podatke v skladu s tretjim odstavkom 17. člena Direktive 91/271/EGS pa hrani Ministrstvo za okolje in prostor (v nadaljnjem besedilu: ministrstvo).

Agencija RS za okolje posreduje digitalno obliko poročila EK preko spletnega odložišča »EIONET Central Data Repository«, dostopnega na spletnih straneh EEA (http://cdr.eionet.europa.eu/).

Poročilo se nanaša na stanje na dan 31. december 2014 (v nadaljnjem besedilu: presečni datum za poročanje).

2. IZHODIŠČA ZA POROČANJE

Na ravni Evropske unije (EU) področje odvajanja in čiščenja komunalne odpadne vode urejata:

1. Direktiva Sveta z dne 21. maja 1991 o čiščenju komunalne odpadne vode (91/271/EGS) (UL L št. 135 z dne 30. 5. 1991, str. 40), zadnjič spremenjena z Direktivo Sveta 2013/64/EU z dne 17. decembra 2013 o spremembi direktiv Sveta 91/271/EGS in 1999/74/EC ter direktiv 2000/60/ES, 2006/7/ES, 2006/25/ES in 2011/24/EU Evropskega parlamenta in Sveta zaradi spremembe položaja Mayotta v razmerju do Evropske unije (UL L št. 353 z dne 28. 12. 2013, str. 8) (v nadaljnjem besedilu: Direktiva 91/271/EGS) in
2. Akt o pogojih pristopa Češke republike, Republike Estonije, Republike Cipra, Republike Latvije, Republike Litve, Republike Madžarske, Republike Malte, Republike Poljske, Republike Slovenije in Slovaške republike in prilagoditvah Pogodb, na katerih temelji Evropska unija (UL L št. 236 z dne 23. 9. 2003, str. 33) (v nadaljnjem besedilu: Pristopna pogodba RS k EU).

V Republiki Sloveniji (RS) področje odvajanja in čiščenja komunalne odpadne vode urejajo:

1. Zakon o varstvu okolja (Uradni list RS, št. 39/06 – uradno prečiščeno besedilo, 49/06 – ZMetD, 66/06 – odl. US, 33/07 – ZPNačrt, 57/08 – ZFO-1A, 70/08, 108/09, 108/09 – ZPNačrt, 48/12, 57/12, 92/13, 56/159 in 102/15),
2. Zakon o gospodarskih javnih službah (Uradni list RS, št. 32/93, 30/98 – ZZLPPO, 127/06 – ZJZP, 38/10 – ZUKN in 57/11 – ORZGJS40),
3. Uredba o emisiji snovi in toplote pri odvajanju odpadnih voda v vode in javno kanalizacijo (Uradni list RS, št. 64/12, 64/14 in 98/15),
4. Uredba o odvajanju in čiščenju komunalne odpadne vode (Uradni list RS, št. 98/15),
5. Pravilnik o občutljivih območjih (Uradni list RS, št. 98/15),
6. Pravilnik o prvih meritvah in obratovalnem monitoringu odpadnih voda (Uradni list RS, št. 94/14 in 98/15) in
7. Operativni program odvajanja in čiščenja komunalne odpadne vode (novelacija za obdobje od leta 2005 do leta 2017), Sklep Vlade RS, št. 35401-2/2010/3 z dne 11. 11. 2010 in Sklep Vlade RS, št. 35401-2/2010/8 z dne 14. 7. 2011 (v nadaljnjem besedilu: Operativni program).

Direktiva 91/271/EGS določa tri vrste poročevalskih obveznosti:

- poročanje v skladu s četrtim odstavkom 15. člena Direktive 91/271/EGS o podatkih, ki jih pristojni organi držav članic (DČ) zberejo v skladu s tem členom,
- poročanje v skladu s 16. členom Direktive 91/271/EGS o stanju pri odvajanju komunalne odpadne vode in blata na nacionalni ravni, in sicer mora vsaka DČ vsaki dve leti izdelati poročilo in ga objaviti za javnost, poročilo pa takoj po njegovi objavi tudi posredovati Evropski komisiji (EK),
- poročanje v skladu s tretjim odstavkom 17. člena Direktive 91/271/EGS o najnovejših informacijah iz programa za izvajanje Direktive 91/271/EGS, in sicer mora vsaka DČ vsaki dve leti EK po potrebi najnovejše informacije iz tega programa.

Zahteve v zvezi s poročanjem o izvajanju Direktive 91/271/EGS podrobneje urejajo predpisi in navodila EK (vključno z obrazci), ki se nanašajo na poročanje po 15., 16. in 17. členu Direktive 91/271/EGS:

1. navodila za poročanje po 15. členu Direktive 91/271/EGS oziroma obrazložitve podatkov, zahtevanih v obrazcih za poročanje: »*How to use Reportnet for reporting under the Urban Waste Water Treatment Directive (91/271/EEC), Version 26 April 2016*«, »*Description of the data-blocks (reporting sheets) (final version 14/12/2015), Final version, December 2015*«, »*Short GIS guidance for reporting under the Urban Waste Water Treatment Directive, April 2016*« in »*Data Dictionary, Definition of Urban Waste Water Treatment Directive reporting under Article 15 dataset, 25 April 2016*«, dostopne na spletnem naslovu:

   http://cdr.eionet.europa.eu/help/UWWTD/UWWTD_613,

2. priporočila EK »*Recommendation on the format of the Article 16 - situation report*« za pripravo poročila o stanju pri odvajanju komunalne odpadne vode in blata po 16. členu Direktive 91/271/EGS, dostopna na spletnem naslovu:

   http://rod.eionet.europa.eu/obligations/387;

3. Izvedbeni sklep Komisije z dne 26. junija 2014 o obrazcih za poročanje o nacionalnih programih za izvajanje Direktive Sveta 91/271/EGS (2014/431/EU) (UL L št. 197 z dne 4. 7. 2014, str. 77; v nadaljnjem besedilu: Izvedbeni Sklep 2014/431/EU),

4. navodila za poročanje po 17. členu Direktive 91/271/EGS oziroma obrazložitve podatkov, zahtevanih v obrazcih za poročanje: »*Data Distionary – Definition of Urban Waste Water Treatment Directive reporting under Article 17 dataset, Version December 2015*«, »*How to use Reportnet for reporting under the Article 17 of the Urban Waste Water treatment Directive (91/271/EEC),Version April 2016*« in »*Guidance and list of Parameters under Article 17, Indications to fill in the new tables for reporting under Article 17 of the EEU Directive concerning the treatment od urban weste water (91/271/EGS, UWWTD), Version 1.2 December 2015*« dostopna na spletnem naslovu:

   http://cdr.eionet.europa.eu/help/UWWTD/UWWTD_524.

EK je pripravila tudi navodilo za vrednotenje podatkov in informacij, ki so predmet poročanja po 15. členu Direktive 91/271/EGS, »*Evaluation of Information reported in the Frame of UWWTD Questionnaires, General Methodology and Working Steps, March 2012, revised October 2014*« in »*UWWTD legal compliance assessment methodology document, Final 20 June 2014*«. Navodila predstavljajo osnovo za ugotavljanje skladnosti z zahtevami Direktive 91/271/EGS.

2.1. Navodila za poročanje po 15. členu Direktive 91/271/EGS

Direktiva 91/271/EGS v 15. členu določa, da morajo DČ podatke iz prvega, drugega in tretjega odstavka tega člena zbirati in hraniti pri pristojnih organih znotraj DČ. V šestih mesecih od prejema poziva s strani EK pa mora DČ podatke dati na razpolago tudi EK.

Podatki, ki se zbirajo v skladu z navedenimi odstavki, so:

– rezultati monitoringa izpustov iz komunalnih čistilnih naprav, torej rezultati emisij snovi pri odvajanju odpadne vode iz komunalnih čistilnih naprav ter podatki o količini in sestavi blata, ki se odloži v površinske vode (prvi odstavek 15. člena Direktive 91/271/EGS), da se preveri, ali izpusti izpolnjujejo zahteve Direktive 91/271/EGS v zvezi z emisijami snovi pri odvajanju komunalne odpadne vode,

- rezultati monitoringa kakovosti površinskih ali podzemnih voda, v katere se odvajajo odpadne vode iz komunalnih čistilnih naprav ali biološko razgradljive industrijske odpadne vode iz industrijskih sektorjev, določenih v prilogi Direktive 91/271/EGS, če se pričakuje, da bo odvajanje teh odpadnih voda vplivalo na kakovost površinske oziroma podzemne vode (drugi odstavek 15. člena Direktive 91/271/EGS),
- v primeru odvajanja odpadne vode iz komunalnih čistilnih naprav v manj občutljiva območja in v primeru, da se blato odlaga v površinske vode, rezultati monitoringa in drugih primernih raziskav, ki se izvajajo z namenom preveritve, da tako odvajanje oziroma odlaganje ne vpliva škodljivo na okolje (tretji odstavek 15. člena Direktive 91/271/EGS).

EK je za poročanje po 15. členu Direktive 91/271/EGS pripravila obrazce in navodila, ki so rezultat pogajanj in končnega dogovora med EK in DČ o vsebini in obliki poročanja po 15. členu Direktive 91/271/EGS. Obrazci in navodila za poročanje so dostopna na spletnih straneh EK. Obrazci so oblikovani v elektronski obliki tako, da omogočajo elektronsko predajo poročil preko poročevalskega sistema EEA.

Obrazci so oblikovani na način, da se o vsaki posamezni zahtevani vsebini poroča za vsako posamezno aglomeracijo oziroma za vsako posamezno komunalno čistilno napravo ali izpust. Poročevalski obrazci oziroma podatki o izpolnjevanju zahtev iz 15. člena Direktive 91/271/EGS, ki so predmet poročanja po teh obrazcih, so obsežni in ne omogočajo hitrega, jasnega in lahko razumljivega vpogleda v dejansko stanje na področju odvajanja in čiščenja komunalne odpadne vode. Zato EK vsako leto po prejemu poročil s strani DČ pripravi zbirno poročilo s statističnim prikazom ključnih podatkov o izpolnjevanju zahtev oziroma stopnji skladnosti z zahtevami Direktive 91/271/EGS v posamezni DČ, kot tudi stopnji skladnosti z njenimi zahtevami na ravni EU.

Poročevalski obrazci v okviru poziva EK z dne 22. decembra 2015 za poročanje po 15. členu Direktive 91/271/EGS vključujejo tri ključne skupine podatkov:

- seznam in georeferencirane podatke o občutljivih območjih in njihovih prispevnih območjih, vključno z morebitnimi manj občutljivimi območji, če so v posamezni DČ določena,
- za vsako posamezno aglomeracijo podatke o odvajanju in stopnji čiščenja komunalne odpadne vode ter skladnosti s predpisanimi zahtevami za vse aglomeracije, za katere je rok za izpolnitev zahtev že potekel,
- podatke na ravni DČ o morebitni ponovni uporabi očiščene odpadne vode ter ravnanju z blatom.

Obrazci vključujejo tudi skupino podatkov, ki so do določene mere že pred-pripravljeni oziroma izpolnjeni s strani EK v samih obrazcih, nanašajo pa se na poročevalske obveznosti OECD in/ali EUROSTAT. Na ta način EK poskuša odpraviti dvojno poročanje o istih vsebinah različnim evropskim institucijam oziroma uporabo podatkov, ki se poročajo EK preko elektronskega poročevalskega sistema pri EEA, tudi s strani drugih evropskih institucij.

2.2. Priporočila EK za pripravo poročila po 16. členu Direktive 91/271/EGS

Direktiva 91/271/EGS v 16. členu določa, da morajo DČ oziroma pristojni organi v posamezni DČ vsaki dve leti objaviti poročilo o stanju pri odvajanju komunalne odpadne vode in blata na njihovem območju pristojnosti. DČ morajo ta poročila takoj po njihovi objavi poslati tudi EK.

EK je za izvajanje te poročevalske obveznosti pripravila priporočila o vsebini in obliki poročanja "*Recommendation on the format of the Article 16 - situation report*", in sicer je določila glavne vsebine, ki so predmet tega poročila:

1. splošne informacije, ki vključujejo statistični prikaz stanja po aglomeracijah ter kartografski prikaz:
   - aglomeracij,
   - občutljivih območij in njihovih prispevnih območij ter morebitnih manj občutljivih območij,
   - glavnih površinskih voda ter
   - večjih komunalnih čistilnih naprav in izpustov,
2. prikaz stanja glede odvajanja komunalne odpadne vode,
3. prikaz stanja glede čiščenja komunalne odpadne vode in
4. prikaz stanja glede ravnanja z blatom.

EK glede posameznih vsebin, ki so predmet poročanja, poleg prikaza stanja priporoča tudi prikaz oziroma opis napredka glede na stanje iz predhodnega poročila po 16. členu Direktive 91/271/EGS.

2.3. Izvedbeni sklep EK in obrazci za poročanje po 17. členu Direktive 91/271/EGS

Direktiva 91/271/EGS v 17. členu določa, da morajo DČ oziroma pristojni organi v posamezni DČ vsaki dve leti po potrebi EK priskrbeti najnovejše informacije iz programov za izvajanje Direktive 91/271/EGS. DČ so morale namreč po prvem odstavku 17. člena Direktive 91/271/EGS do konca leta 1993 (DČ, ki so pristopile kasneje, pa ob vstopu v EU) pripraviti program za izvajanje Direktive 91/271/EGS, EK pa sporočiti vsebino teh programov. Po potrebi pa morajo DČ vsaki dve leti, torej vsaki dve leti, če pride do spremembe ali dopolnitve teh programov, priskrbeti najnovejše informacije iz teh programov in jih posredovati EK. Načini in obrazci za poročanje o programih za izvajanje Direktive 91/271/EGS so določeni po postopku komitologije v Izvedbenem Sklepu 2014/431/EU.

Poročevalski obrazci za poročanje po 17. členu Direktive 91/271/EGS vključujejo tri ključne skupine podatkov:

- predvidene ukrepe za zagotovitev javnega kanalizacijskega omrežja v aglomeracijah, ki so na presečni datum za poročanje ocenjene kot neskladne, in za aglomeracije, za katere na presečni datum za poročanje rok za zagotovitev infrastrukture še ni potekel, skupaj s podatki o pričakovanem začetku in zaključku del, predvidenih investicijskih stroških ter predvidenih virih finančnih sredstev,
- predvidene ukrepe za zagotovitev komunalnih čistilnih naprav v aglomeracijah, ki so na presečni datum za poročanje ocenjene kot neskladne, in za aglomeracije, za katere na presečni datum za poročanje rok za zagotovitev infrastrukture še ni potekel, skupaj s podatki o načrtovani organski zmogljivosti in stopnji čiščenja, pričakovanem začetku in zaključku del, predvidenih investicijskih stroških ter predvidenih virih finančnih sredstev,
- podatke o ekonomskem vidiku, in sicer podatke o sedanji in pričakovani skupni projektirani organski zmogljivosti vseh komunalnih čistilnih naprav na koncu načrtovalskega obdobja, podatke o sedanjih in pričakovanih investicijskih stroških javnih kanalizacijskih omrežij (novih in obnovljenih) ter sedanjih in pričakovanih investicijskih stroških komunalnih čistilnih naprav (novih in obnovljenih).

Poročevalski obrazci vključujejo tudi nekatera druga vprašanja, kot na primer vprašanja o statusu nacionalnega programa za izvajanje Direktive 91/271/EGS, razmerju tega programa glede na drugo zakonodajo EU, o glavnih dejavnikih tega programa, o uporabi sredstev EU, o razpoložljivih informacijskih sistemih ter o nekaterih konkretnih ukrepih iz Direktive 91/271/EGS. Morebitne relevantne informacije o navedenih vprašanjih se podajo v obliki prostega besedila.

3. STANJE GLEDE ODVAJANJA IN ČIŠČENJA KOMUNALNE ODPADNE VODE TER RAVNANJA Z BLATOM

3.1. Splošne informacije

Stanje glede odvajanja in čiščenja komunalne odpadne vode ter ravnanja z blatom v RS je v skladu s pozivom EK za poročanje prikazano na presečni datum za poročanje. Glede na navedeno vsebina poročila prikazuje stanje v skladu s predpisi, ki so veljali pred uveljavitvijo Uredbe o odvajanju in čiščenju komunalne odpadne vode (Uradni list RS, št. 98/15) in torej prikazuje stopnjo skladnosti z zahtevami predhodnih predpisov, ki so določali nekatere strožje zahteve in strožje prehodne roke za izpolnitev predpisanih zahtev:

1. Uredba o emisiji snovi pri odvajanju odpadne vode iz komunalnih čistilnih naprav (Uradni list RS, št. 45/07, 63/09 in 105/10; v nadaljnjem besedilu: predhodna uredba o KČN),
2. Uredba o emisiji snovi pri odvajanju odpadne vode iz malih komunalnih čistilnih naprav (Uradni list RS, št. 98/07 in 30/10),
3. Uredba o odvajanju in čiščenju komunalne in padavinske odpadne vode (Uradni list RS, št. 88/11, 8/12 in 108/13) in
4. Pravilnik o nalogah, ki se izvajajo v okviru obvezne občinske gospodarske javne službe odvajanja in čiščenja komunalne in padavinske odpadne vode (Uradni list RS, št. 109/07, 33/08 in 28/11), v delu, ki se nanaša na register izvajalcev javnih služb.

3.1.1. Aglomeracije

V RS je v skladu z merili iz predhodne uredbe o KČN, ki je veljala na presečni datum za poročanje, z Operativnim programom določenih 158 aglomeracij s skupno obremenitvijo, enako ali večjo od 2.000 PE, in 2.074 aglomeracij s skupno obremenitvijo, manjšo od 2.000 PE.

Število aglomeracij na Vodnem območju Donave (VO Donave) in Vodnem območju Jadranskega morja (VO Jadranskega morja) je prikazano v Preglednica 1.

Preglednica 1: Število aglomeracij in njihova skupna obremenitev na VO Donave in VO Jadranskega morja

	VO Donave		**VO Jadranskega morja**		**SKUPAJ V RS**	
	število	[PE]	število	[PE]	število	[PE]
Aglomeracije s skupno obremenitvijo, enako ali večjo od 2.000 PE	138	1.313.345	20	148.876	158	1.462.221
Aglomeracije s skupno obremenitvijo, manjšo od 2.000 PE	1661	531.471	413	113.389	2074	644.860
Skupaj	1799	1.844.816	433	262.265	2232	2.107.080

Poziv EK za poročanje po 15. členu Direktive 91/271/EGS se nanaša na aglomeracije s skupno obremenitvijo, enako ali večjo od 2.000 PE, zato so v nadaljevanju podrobnejši podatki in informacije podani le za te aglomeracije.

Aglomeracije s skupno obremenitvijo, enako ali večjo od 2.000 PE, za katere so roki za zagotavljanje skladnosti s predpisanimi zahtevami na presečni datum za poročanje potekli, so:

- aglomeracije s skupno obremenitvijo, enako ali večjo od 15.000 PE, ki ležijo na območju, ki ni določeno kot občutljivo in za katere rok za odvajanje in sekundarno čiščenje komunalne odpadne vode potekel 31. decembra 2010 (13 aglomeracij iz Preglednica 2), in
- aglomeracije s skupno obremenitvijo, enako ali večjo od 10.000 PE, ki ležijo na občutljivem območju ali prispevnem območju občutljivega območja in je rok za odvajanje in terciarno čiščenje komunalne odpadne vode potekel 31. decembra 2008 (9 aglomeracij iz Preglednica 3).

Preglednica 2: Aglomeracije s skupno obremenitvijo enako ali večjo od 15.000 PE, na območjih, ki niso določena kot občutljiva, za katere je rok za zagotavljanje odvajanja in sekundarnega čiščenja potekel 31. decembra 2010

Šifra aglomeracije	**Ime aglomeracije**	**Vodno območje**	**Skupna obremenitev [PE]**
16481	Ljubljana	VO Donave	302.293
29	Maribor	VO Donave	133.977
20543	Celje	VO Donave	55.097
20594	Kranj	VO Donave	45.284
20709	Velenje	VO Donave	33.602
4115	Domžale	VO Donave	27.076
1515	Kromberk(1)	VO Jadranskega morja	24.041
15065	Ptuj	VO Donave	23.719
20570	Škofja loka	VO Donave	22.491
20002	Kamnik	VO Donave	21.295
7540	Trbovlje	VO Donave	20.925
13080	Murska sobota	VO Donave	15.467
3806	Loka(2)	VO Donave	14.513

(1) ..... Aglomeracija 1515 Kromberk le v manjšem delu sega na prispevno območje občutljivega območja; z Operativnim programom je določeno, da mora biti v primeru iztoka očiščene komunalne odpadne vode v občutljivo območje ali vodo na prispevnem območju občutljivega območja zagotovljeno terciarno čiščenje, v primeru odvajanja v vodo na vplivnem območju kopalnih voda pa tudi dodatna obdelava komunalne odpadne vode. Iztok iz čistilne naprave aglomeracije 1515 Kromberk se ne nahaja na vplivnem območju kopalnih voda, zato v okoljevarstvenem dovoljenju za obratovanje čistilne naprave dodatna obdelava odpadne vode ni zahtevana, zahtevano pa je terciarno čiščenje komunalne odpadne vode zaradi odvajanja v vodotok, katerega srednji mali pretok na mestu iztoka iz komunalne čistilne naprave ne dosega desetkratnika največjega šesturnega povprečnega pretoka odpadne vode iz komunalne čistilne naprave.

(2)..... Aglomeracija 3806 Loka po preveritvi izpolnjevanja meril za določitev aglomeracij iz Uredbe o emisiji snovi pri odvajanju odpadne vode iz komunalnih čistilnih naprav ne dosega skupne obremenitve

15.000 PE, vendar so zanjo zaradi ohranitve kontinuitete predpisanih zahtev iz predhodnega operativnega programa z Operativnim programom določene enake zahteve, kot za aglomeracije s skupno obremenitvijo, enako ali večjo od 15.000 PE.

Preglednica 3: Aglomeracije s skupno obremenitvijo, enako ali večjo od 10.000 PE, na občutljivih območjih, za katere je rok za zagotavljanje odvajanja in sekundarnega ter terciarnega čiščenja potekel 31. decembra 2008

Šifra aglomeracije	**Ime aglomeracije**	**Vodno območje**	**Skupna obremenitev [PE]**
20018	Koper	VO Jadranskega morja	29.333
3556	Slovenski Javornik	VO Donave	22.811
6115	Novo mesto	VO Donave	21.549
538	Lucija	VO Jadranskega morja	16.922
20901	Izola - mesto	VO Jadranskega morja	16.205
5628	Kočevje	VO Donave	13.299
1449	Postojna	VO Donave	11.365
1867	Logatec	VO Donave	11.153

Vlada RS je v letu 2009 s spremembami in dopolnitvami Uredbe o emisiji snovi pri odvajanju odpadne vode iz komunalnih čistilnih naprav določila dodatno obveznost za aglomeracije na VO Donave, in sicer da mora biti za komunalno odpadno vodo iz aglomeracij s skupno obremenitvijo, enako ali večjo od 10.000 PE, zagotovljeno terciarno čiščenje oziroma, da za odpadno vodo iz teh aglomeracij veljajo mejne vrednosti za terciarno čiščenje, če se odpadna voda iz čistilne naprave odvaja v površinsko vodo ali posredno v podzemno vodo na VO Donave. Ta zahteva velja za aglomeracije, ki ne ležijo na prispevnem območju občutljivih območij, kot so določena na nacionalni ravni. K pripravi sprememb in dopolnitev je RS pristopila na pobudo EK, ki je pristojne organe v RS opozorila na obveznosti, ki izhajajo iz 9. člena Direktive 91/271/EGS in so postale aktualne ob vstopu Romunije in Bolgarije v EU zaradi Črnega morja, ki je določeno kot občutljivo območje zaradi evtrofikacije. Rok za zagotovitev tega dodatnega ukrepa je:

- za aglomeracije s skupno obremenitvijo, enako ali večjo od 10.000 PE, 31. december 2015, in
- za komunalne ali skupne čistilne naprave z zmogljivostjo, enako ali večjo od 10.000 PE, ki so že obratovale na dan uveljavitve sprememb in dopolnitev uredbe, pa je sedem let po uveljavitvi zadevnih sprememb in dopolnitev, torej 22. avgust 2016.

Na podlagi teh zahtev mora biti terciarno čiščenje zagotovljeno tudi za komunalno odpadno vodo iz aglomeracij, navedenih v Preglednica 4.

Preglednica 4: Aglomeracije, ki so na VO Donave, a niso na prispevnih območjih občutljivih območij, za katere je rok za zagotavljanje odvajanja in sekundarnega čiščenja potekel 31. decembra 2015, rok za zagotavljanje terciarnega čiščenja pa poteče 22. avgusta 2016

Šifra aglomeracije	**Ime aglomeracije**	**Vodno območje**	**Skupna obremenitev [PE]**

Šifra aglomeracije	Ime aglomeracije	Vodno območje	Skupna obremenitev [PE]
4823	Vrhnika + Sinja gorica	VO Donave	13.368
3753	Radovljica	VO Donave	11.408
16483	Črnuče	VO Donave	10.648
20007	Litija - Šmartno	VO Donave	10.215
10572	Slovenj Gradec	VO Donave	10.178

Za preostale aglomeracije s skupno obremenitvijo, enako ali večjo od 2.000 PE, je rok za zagotovitev odvajanja in predpisanega čiščenja potekel 31. decembra 2015. Teh aglomeracij je skupaj 132, od tega na prispevnih območjih občutljivih območjih 26 (17 na VO Donave in 9 na VO Jadranskega morja), na preostalih območjih pa 106 (99 na VO Donave in 7 na VO Jadranskega morja). Za 26 aglomeracij s skupno obremenitvijo, enako ali večjo od 2.000 PE, ki odpadne vode odvajajo v občutljivo območje ali v vode na prispevnem območju občutljivega območja, mora biti v skladu s slovensko zakonodajo zagotovljeno terciarno čiščenje komunalne odpadne vode, za preostalih 106 aglomeracij s skupno obremenitvijo, enako ali večjo od 2.000 PE, pa slovenski predpisi določajo obveznost sekundarnega čiščenja komunalne odpadne vode.

V Operativnem programu je določenih tudi 5 aglomeracij s skupno obremenitvijo, manjšo od 2.000 PE, za katere pa morajo biti zagotovljeni enaki ukrepi, kot za aglomeracije, s skupno obremenitvijo, enako ali večjo od 2.000 PE. To so aglomeracije, pri katerih se je ob preveritvi skupne obremenitve ta glede na predhodno veljavni operativni program odvajanja in čiščenja komunalne odpadne vode zmanjšala, glede na takratne podatke iz Centralnega registra prebivalstva zlasti zaradi sprememb poselitve (sprememba števila stalno prijavljenih prebivalcev). Zahteve za te aglomeracije kljub ugotovljeni spremembi v skupni obremenitvi niso bile spremenjene. Aglomeracije s skupno obremenitvijo, manjšo od 2.000 PE, za katera veljajo enake zahteve, kot za aglomeracije s skupno obremenitvijo, enako ali večjo od 2.000 PE, so navedene v Preglednica 5.

Preglednica 5: Aglomeracije s skupno obremenitvijo, manjšo od 2.000 PE, za katera veljajo enake zahteve, kot za aglomeracije s skupno obremenitvijo, enako ali večjo od 2.000 PE

Šifra aglomeracije	Ime aglomeracije	Vodno območje	Skupna obremenitev [PE]
2873	Bovec	VO Jadranskega morja	1.981
2133	Plave	VO Jadranskega morja	1.975
2993	Kranjska gora	VO Donave	1.960
8636	Laško	VO Donave	1.959
2146	Morsko	VO Jadranskega morja	1.905

3.1.2. Občutljiva območja in njihova prispevna območja

Občutljiva območja v RS so bila na presečni datum za poročanje določena s predhodno uredbo o KČN, in sicer sta bili določeni dve vrsti občutljivih območij:

- občutljiva območja zaradi evtrofikacije in
- občutljiva območja zaradi kopalnih voda.

Kot občutljivo območje je bilo v skladu z merili iz zadevne uredbe določeno vodno telo površinske vode, ki je prepoznano kot občutljivo zaradi evtrofikacije (občutljivo območje zaradi evtrofikacije), in vodno telo, na katerem je določen odsek ali več odsekov kopalne vode (občutljivo območje zaradi kopalnih voda).

Občutljiva območja so bila s šifro in imenom vodnega telesa določena in prikazana na publikacijskih kartah v prilogah predhodne uredbe o KČN. Občutljiva območja in njihove geografske meje ter njihova prispevna območja in njihove geografske meje pa so podrobneje določene v digitalni obliki za raven merila 1 : 25.000 v državnem koordinatnem sistemu. Podatki o občutljivih območjih in njihovih geografskih mejah so del informacijskega sistema okolja in so dostopni preko spletne aplikacije Atlas okolja ter preko aplikacije Geoportal, dostopnih na spletnih strani ARSO.

Prispevna območja občutljivih območij v RS so prikazana na sliki 1.

Direktiva 91/271/EGS omogoča tudi določitev manj občutljivih območij, kjer je možno predpisati manj stroge zahteve glede odvajanja in čiščenja komunalne odpadne vode (le primarno čiščenje komunalne odpadne vode, če gre za iztoke v morje ali rečna ustja), če obsežne študije pokažejo, da odvajanje teh odpadnih voda ne bo škodljivo vplivalo na okolje. RS ni uporabila te možnosti in tako v RS manj občutljiva območja niso določena.

3.1.3. Glavne površinske vode in večje komunalne ter skupne čistilne naprave

V skladu s slovensko zakonodajo se odpadne vode lahko odvajajo neposredno v vodotok ali morje ali posredno v podzemno vodo. Odvajanje odpadne vode v stoječe vode oziroma jezera je prepovedano. Pri tem je treba upoštevati obrazložitev pojma vodotok iz Uredbe o emisiji snovi in toplote pri odvajanju odpadnih voda v vode in javno kanalizacijo, in sicer, da je vodotok stalno tekoča celinska površinska voda, ki izvira iz naravnih virov in teče v naravnih ali reguliranih strugah, ter zajezena celinska voda, v kateri pride zaradi vodne zapore, hidroelektrarne ali jezu do upočasnitve vodnega toka, vendar zadrževalni čas vode zaradi zajezitve ni daljši od petih dni, pri čemer je zadrževalni čas količnik med prostornino zajezene vode in srednjim malim pretokom zajezene celinske vode. Za vodotok se šteje tudi namakalni ali melioracijski jarek, drenažni jarek ali drug objekt za osuševanje zemljišč, mlinščica ali drug vodni objekt (na primer kanal, namenjen razbremenjevanju visokih voda, dovodni ali odvodni kanal), če je določen kot samostojno vodno telo površinske vode v skladu s predpisi, ki urejajo vode.

Glavni vodotoki in glavna jezera v RS so določeni z načrtom upravljanja voda iz predpisa, ki določa načrt upravljanja voda za VO Donave in VO Jadranskega morja. Glavni vodotoki in glavna jezera so vode I. reda po zakonu, ki ureja vode, s prispevno površino, večjo od 100 km^2, razen ostalih celinskih voda, ki tvorijo ali prečkajo državno mejo.

Glavni vodotoki in jezera v RS, aglomeracije ter komunalne in skupne čistilne naprave so prikazane na sliki 1.

Slika 1: Glavni vodotoki in jezera, aglomeracije, prispevna območja občutljivih območij ter komunalne in skupne čistilne naprave v RS

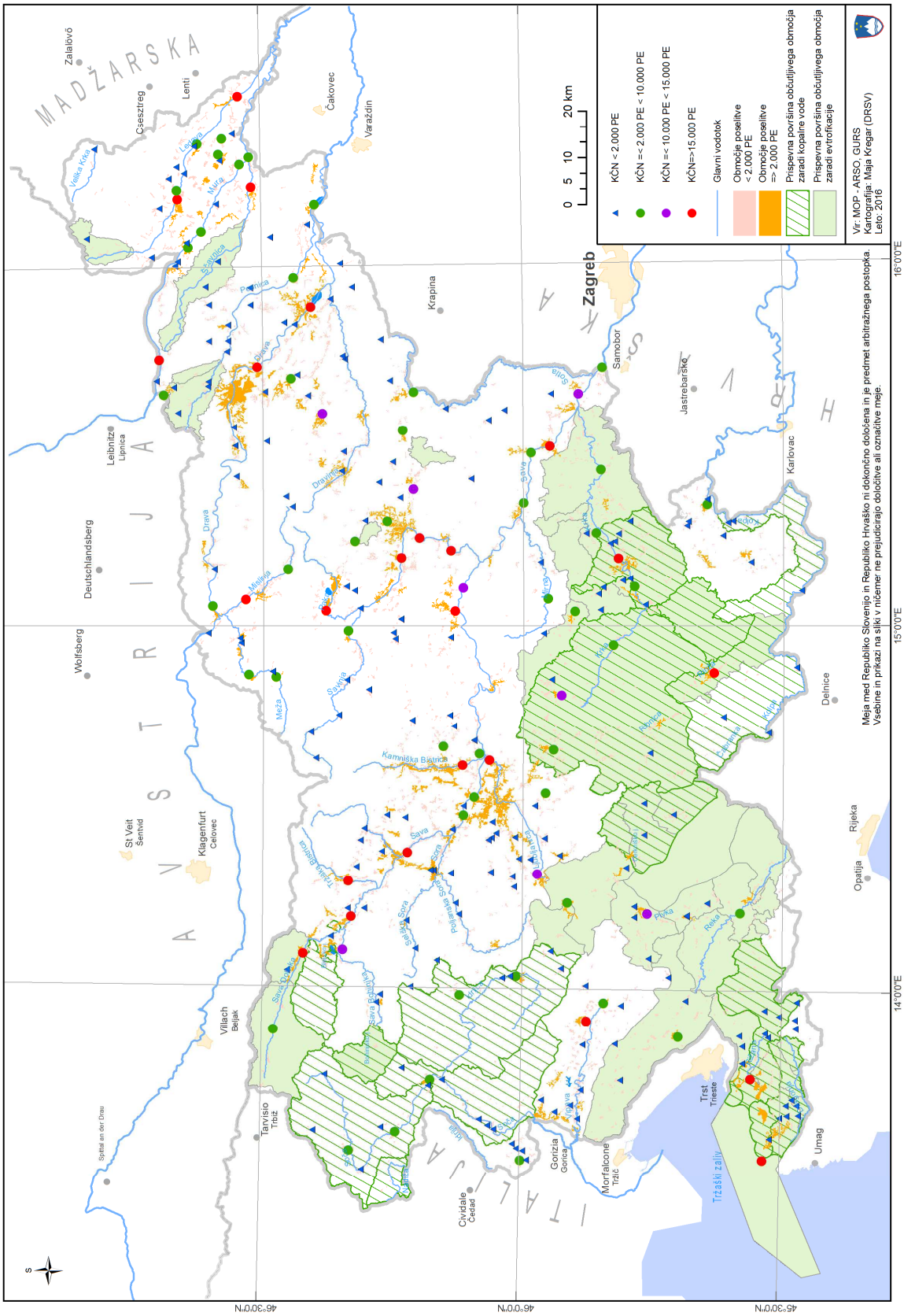

3.2. Stanje glede odvajanja komunalne odpadne vode

Stanje glede odvajanja komunalne odpadne vode prikazuje stopnjo priključenosti (v odstotkih) na infrastrukturo za odvajanje komunalne odpadne vode, torej na javno kanalizacijsko omrežje ali na individualni sistem za odvajanje in čiščenje komunalne odpadne vode na presečni datum za poročanje. Stanje je prikazano za 158 aglomeracij s skupno obremenitvijo, enako ali večjo od 2.000 PE, iz Operativnega programa. Od tega je 34 aglomeracij na občutljivih območjih, preostalih 124 aglomeracij pa na območjih, ki niso določena kot občutljiva. Število aglomeracij na VO Donave in VO Jadranskega morja ter njihova skupna obremenitev so podrobneje prikazane v Preglednica 6.

Preglednica 6: Število aglomeracij s skupno obremenitvijo, enako ali večjo od 2.000 PE, in njihova skupna obremenitev

	VO Donave		**VO Jadranskega morja**		**SKUPAJ V RS**	
	število	**skupna obremenitev [PE]**	**Število**	**skupna obremenitev [PE]**	**Število**	**skupna obremenitev [PE]**
Aglomeracije s skupno obremenitvijo, enako ali večjo od 2.000 PE, na občutljivih območjih	22	145.590	12	98.510	34	244.100
Aglomeracije s skupno obremenitvijo, enako ali večjo od 2.000 PE, na območjih, ki niso določena kot občutljiva	116	1.167.755	8	50.366	124	1.218.121
Skupaj	138	1.313.345	20	148.876	158	1.462.221

Število in delež aglomeracij, ki po preliminarni oceni izkazujejo skladnost s predpisanimi zahtevami glede odvajanja komunalne odpadne vode, sta prikazana v Preglednica 7, ločeno za aglomeracije, za katere so roki za zagotovitev opremljenosti s kanalizacijskim omrežjem potekli, in aglomeracije, za katere je rok potekel 31. decembra 2015.

Preliminarna ocena skladnosti s predpisanimi zahtevami glede odvajanja komunalne odpadne vode je izdelana po merilih, ki jih v navodilih »*Evaluation of Information reported in the Frame of UWWTD Questionnaires, General Methodology and Working Steps, March 2012, revised October 2014*« in »*UWWTD legal compliance assessment methodology document, Final 20 June 2014*« navaja EK. Za ugotavljanje skladnosti glede odvajanja komunalne odpadne vode so v tem navodilu navedena naslednja merila:

- če seštevek deležev obremenitve, ki se ne odvaja v kanalizacijsko omrežje, in obremenitve, ki se ne čisti v individualnem sistemu za odvajanje in čiščenje komunalne odpadne vode, ter obremenitve, ki se čisti v individualnem sistemu za odvajanje in čiščenje komunalne odpadne vode, ne presega dva odstotka in hkrati ne presega 2.000 PE, se aglomeracijo oceni kot skladno s 3. členom Direktive 91/271/EGS (C),
- če seštevek iz prejšnje alineje presega dva odstotka ali presega 2.000 PE se podrobneje preveri seštevek deležev obremenitve, ki se ne odvaja v kanalizacijsko omrežje, in obremenitve, ki se ne čisti v individualnem sistemu za odvajanje in čiščenje komunalne odpadne vode. Če ta presega dva odstotka ali presega 2.000 PE, se aglomeracijo oceni kot neskladno (NC) s 3. členom

Direktive 91/271/EGS, če pa ta ne presega dva odstotka in hkrati ne presega 2.000 PE, se aglomeracijo oceni kot aglomeracija z vprašljivo skladnostjo (QC) s 3. členom Direktive 91/271/EGS in

– če je aglomeracija ocenjena kot neskladna, se dodatno podrobneje preveri delež obremenitve, ki se čisti v individualnem sistemu za odvajanje in čiščenje komunalne odpadne vode. Če ta delež presega dva odstotka ali presega 1.000 PE, se aglomeracijo oceni kot aglomeracija z dodatno vprašljivo skladnostjo (AddQC) s 3. členom Direktive 91/271/EGS.

V praksi se vprašljiva skladnost (QC) obravnava kot enakovredna skladnosti (C), saj EK ocenjuje, da je individualni sistem za odvajanje in čiščenje komunalne odpadne vode ustrezen, razen če obstajajo jasni dokazi o nasprotnem. V takem primeru EK lahko zaprosi DČ za podrobnejše pojasnilo. Za aglomeracije s skupno obremenitvijo, enako ali večjo od 100.000 PE, pa je podrobnejše informacije v zvezi z individualnimi sistemi za odvajanje in čiščenje komunalne odpadne vode treba zagotoviti.

Preglednica 7: Število in delež aglomeracij s skupno obremenitvijo, enako ali večjo od 2.000 PE, za katere preliminarna ocena kaže skladnost s predpisanimi zahtevami glede odvajanja komunalne odpadne vode

Aglomeracije	**Rok za zagotovitev odvajanja**	**Število aglomeracij**	**Skupna obremenitev [PE]**	**Aglomeracije, skladne s predpisanimi zahtevami glede odvajanja komunalne odpadne vode**		**Skupna obremenitev aglomeracij, skladnih s predpisanimi zahtevami glede odvajanja komunalne odpadne vode**	
				število	**delež [%]**	**[PE]**	**Delež [%]**
večja od 10.000 PE na občutljivih območjih	2008	8	142.706	5[(1)]	62,5	106.820	74,9
večja od 15.000 PE na območjih, ki niso določena kot občutljiva	2010	13	739.781	6[(2)]	46,2	432.454	58,5
med 2.000 PE in 10.000 PE na občutljivih območjih	2015	26	101.394	10[(3)]	38,5	51.100	50,4
med 2.000 PE in 15.000 PE na območjih, ki niso določena kot občutljiva	2015	111	478.340	40[(4)]	36	185.328	38,7

[(1)] ..... Od 5 skladnih aglomeracij sta 2 ocenjeni z vprašljivo skladnostjo, saj odstotek obremenitve, ki se čisti v individualnih sistemih za odvajanje in čiščenje komunalne odpadne vode, v teh aglomeracijah presega 2 odstotka.

[(2)] ..... Od 6 skladnih aglomeracij je 5 ocenjenih z vprašljivo skladnostjo, saj odstotek obremenitve, ki se čisti v individualnih sistemih za odvajanje in čiščenje komunalne odpadne vode, v teh aglomeracijah presega 2 odstotka.

(3) ..... Od 10 skladnih aglomeracij je 7 ocenjenih z vprašljivo skladnostjo, saj odstotek obremenitve, ki se čisti v individualnih sistemih za odvajanje in čiščenje komunalne odpadne vode, v teh aglomeracijah presega 2 odstotka.

(4) ..... Od 40 skladnih aglomeracij je 27 ocenjenih z vprašljivo skladnostjo, saj odstotek obremenitve, ki se čisti v individualnih sistemih za odvajanje in čiščenje komunalne odpadne vode, v teh aglomeracijah presega 2 odstotka.

Za 8 aglomeracij s skupno obremenitvijo, enako ali večjo od 10.000 PE, ki komunalno odpadno vodo odvajajo v občutljivo območje ali v vode na prispevnem območju občutljivega območja, je rok za zagotovitev odvajanja komunalne odpadne vode potekel 31. decembra 2008. Od teh aglomeracij jih 5 izkazuje 98 odstotno ali večjo priključenost na javno kanalizacijsko omrežje ali na individualno malo komunalno čistilno napravo ali drug individualni sistem za odvajanje in čiščenje komunalne odpadne vode in se zato preliminarno ocenjujejo kot skladne s predpisanimi zahtevami. Pri tem pa je za 2 aglomeraciji skladnost vprašljiva, saj delež obremenitve, ki se čisti v individualnih sistemih za odvajanje in čiščenje komunalne odpadne vode, v teh aglomeracijah presega 2 odstotka. Preostale 3 aglomeracije kljub pretečenemu roku po preliminarni oceni ne izkazujejo skladnosti s predpisanimi zahtevami glede odvajanja komunalne odpadne vode.

Za 13 aglomeracij s skupno obremenitvijo, enako ali večjo od 15.000 PE, ki komunalno odpadno vodo odvajajo v vode na območjih, ki niso določena kot občutljiva območja ali prispevna območja občutljivih območij, je rok za zagotovitev odvajanja komunalne odpadne vode potekel 31. decembra 2010. Od teh aglomeracij jih 6 izkazuje 98 odstotno ali večjo priključenost na javno kanalizacijsko omrežje ali na individualno malo komunalno čistilno napravo ali drug individualni sistem za odvajanje in čiščenje komunalne odpadne vode in se zato preliminarno ocenjujejo kot skladne s predpisanimi zahtevami. Pri tem pa je za 5 aglomeracij skladnost vprašljiva, saj delež obremenitve, ki se čisti v individualnih sistemih za odvajanje in čiščenje komunalne odpadne vode, v teh aglomeracijah presega 2 odstotka. Med njimi je tudi aglomeracija 3806 Loka, ki ne dosega skupne obremenitve 15.000 PE, zato je pričakovati, da s strani EK v oceno skladnosti ne bo vključena. Preostalih 7 aglomeracij kljub pretečenemu roku po preliminarni oceni ne izkazuje skladnosti s predpisanimi zahtevami.

Za preostalih 137 aglomeracij s skupno obremenitvijo, enako ali večjo od 2.000 PE, rok za zagotovitev odvajanja komunalne odpadne vode po kanalizacijskem sistemu še ni potekel. Ne glede na navedeno 50 od teh aglomeracij izkazuje 98 odstotno ali večjo priključenost na javno kanalizacijsko omrežje ali na individualno malo komunalno čistilno napravo ali drug individualni sistem za odvajanje in čiščenje komunalne odpadne vode in se zato preliminarno ocenjujejo kot skladne s predpisanimi zahtevami. Te aglomeracije predstavljajo 36,5 odstotkov glede na število oziroma 40,8 odstotkov glede na obremenitev aglomeracij. Pri tem pa je za 34 od teh aglomeracij skladnost vprašljiva, saj delež obremenitve, ki se čisti v individualnih sistemih za odvajanje in čiščenje komunalne odpadne vode, v teh aglomeracijah presega 2 odstotka.

Preliminarna ocena skladnosti s predpisanimi zahtevami glede odvajanja komunalne odpadne vode je za posamezne aglomeracije s skupno obremenitvijo, enako ali večjo od 2.000 PE, za katere so roki za zagotovitev opremljenosti že potekli, oziroma stopnja priključenosti na javno kanalizacijsko omrežje ali individualni sistem odvajanja in čiščenja komunalne odpadne vode je podrobneje prikazana preglednicah Preglednica 8 in Preglednica 9.

Preglednica 8: Prikaz preliminarne ocene skladnosti s predpisanimi zahtevami glede odvajanja komunalne odpadne vode za posamezne aglomeracije s skupno obremenitvijo, enako ali večjo od 10.000 PE, na občutljivih območjih

Šifra aglomeracije	**Ime aglomeracije**	**Skupna obremenitev [PE]**	**Stopnja priključenosti [%]**			**Preliminarna ocena skladnosti [DA/NE]**
			JKO	**IAS**	**skupaj**	
20018	Koper	29.333	99	0	99	DA
3556	Slovenski Javornik	22.811	91	9	100	vprašljiva
6115	Novo mesto	21.549	98	0	98	DA
538	Lucija	16.922	96	4	100	vprašljiva
20901	Izola - mesto	16.205	99	1	100	DA
5628	Kočevje	13.299	75,4	0	75,4	NE
1449	Postojna	11.365	95,4	1,1	96,5	NE
1867	Logatec	11.153	71	0,9	71,9	NE

JKO ..... Javno kanalizacijsko omrežje.

IAS..... Individualni sistem za odvajanje in čiščenje komunalne odpadne vode iz stavbe, enakovreden čiščenju na komunalni ali skupni čistilni napravi zadevne aglomeracije.

Preglednica 9: Prikaz preliminarne ocene skladnosti s predpisanimi zahtevami glede odvajanja komunalne odpadne vode za posamezne aglomeracije s skupno obremenitvijo, enako ali večjo od 15.000 PE, na območjih, ki niso določena kot občutljiva

Šifra aglomeracije	**Ime aglomeracije**	**Skupna obremenitev [PE]**	**Stopnja priključenosti [%]**			**Preliminarna ocena skladnosti [DA/NE]**
			JKO	**IAS**	**Skupaj**	
16481	Ljubljana	302.293	93	7	100	vprašljiva
29	Maribor	133.977	93,6	0,1	93,7	NE
20543	Celje	55.097	76,9	0,1	77	NE
20594	Kranj	45.284	85,6	14,4	100	vprašljiva
20709	Velenje	33.602	99,8	0	99,8	DA
4115	Domžale	27.076	93	0	93	NE
1515	Kromberk(1)	24.041	84	0	84	NE
15065	Ptuj	23.719	90	0	90	NE
20570	Škofja loka	22.491	91,3	1	92,3	NE
20002	Kamnik	21.295	87	13	100	vprašljiva
7540	Trbovlje	20.925	97	0	97	NE

Šifra aglomeracije	Ime aglomeracije	Skupna obremenitev [PE]	Stopnja priključenosti [%]			Preliminarna ocena skladnosti [DA/NE]
			JKO	IAS	Skupaj	
13080	Murska sobota	15.467	97,3	2,7	100	vprašljiva
3806	Loka	14.513	78	21	99	vprašljiva

(1) ..... Aglomeracija 1515 Kromberk le v manjšem delu sega na prispevno območje občutljivega območja; z Operativnim programom je določeno, da mora biti v primeru iztoka očiščene komunalne odpadne vode v občutljivo območje ali vodo na prispevnem območju občutljivega območja zagotovljeno terciarno čiščenje, v primeru odvajanja v vodo na vplivnem območju kopalnih voda pa tudi dodatna obdelava komunalne odpadne vode. Iztok iz čistilne naprave aglomeracije 1515 Kromberk se ne nahaja na vplivnem območju kopalnih voda, zato v okoljevarstvenem dovoljenju za obratovanje čistilne naprave dodatna obdelava komunalne odpadne vode ni zahtevana, zahtevano pa je terciarno čiščenje komunalne odpadne vode zaradi odvajanja v vodotok, katerega srednji mali pretok na mestu iztoka iz komunalne čistilne naprave ne dosega desetkratnika največjega šesturnega povprečnega pretoka odpadne vode iz komunalne čistilne naprave.

JKO ..... Javno kanalizacijsko omrežje.

IAS..... Individualni sistem za odvajanje in čiščenje komunalne odpadne vode iz stavbe, enakovreden čiščenju na komunalni ali skupni čistilni napravi zadevne aglomeracije.

Podrobnejši podatki o odvajanju komunalne odpadne vode so podlaga za elektronsko poročilo v skladu s 15. členom Direktive 91/271/EGS in so kot PRILOGA 1 sestavni del tega poročila.

3.3. Stanje glede čiščenja komunalne odpadne vode

Stanje glede čiščenja komunalne odpadne vode prikazuje stopnjo priključenosti (v odstotkih) na infrastrukturo za čiščenje komunalne odpadne vode, torej na komunalno ali skupno čistilno napravo, ki zaključuje kanalizacijsko omrežje posamezne aglomeracije, ali na individualno malo komunalno čistilno napravo ali drug individualni sistem za odvajanje in čiščenje komunalne odpadne vode, in sicer stanje na presečni datum za poročanje. Stanje je prikazano za 158 aglomeracij s skupno obremenitvijo, enako ali večjo od 2.000 PE, iz Operativnega programa. Od tega je 35 aglomeracij na prispevnih območjih občutljivih območjih, preostalih 123 aglomeracij pa na območjih, ki niso določena kot prispevna območja občutljivih območij.

Število in delež aglomeracij, ki po preliminarni oceni izkazujejo skladnost s predpisanimi zahtevami glede čiščenja komunalne odpadne vode je prikazana v Preglednica 10, ločeno za aglomeracije, za katere so roki za zagotovitev opremljenosti že potekli, in aglomeracije, za katere je rok potekel 31. decembra 2015.

Preliminarna ocena skladnosti s predpisanimi zahtevami glede odvajanja komunalne odpadne vode je izdelana po merilih, ki jih v navodilih »*Evaluation of Information reported in the Frame of UWWTD Questionnaires, General Methodology and Working Steps, March 2012, revised October 2014*« in »*UWWTD legal compliance assessment methodology document, Final 20 June 2014*« navaja EK. Za ugotavljanje skladnosti glede odvajanja komunalne odpadne vode so v tem navodilu navedena naslednja merila:

Za ugotavljanje skladnosti glede sekundarnega čiščenja komunalne odpadne vode so v tem dokumentu navedena naslednja merila:

- za celoten delež obremenitve aglomeracije, ki se odvaja po kanalizacijskem omrežju, mora bi zagotovljeno sekundarno čiščenje. To pomeni, da morajo imeti vse komunalne čistilne naprave, v katerih se čisti komunalna odpadna voda iz te aglomeracije, tehnologijo za najmanj sekundarno čiščenje komunalne odpadne vode in
- rezultati monitoringa parametrov biokemijska potreba po kisiku (BPK5) in kemijska potreba po kisiku (KPK) v odpadni vodi morajo izkazovati skladnost s predpisanimi mejnimi vrednostmi emisij za vse komunalne čistilne naprave, v katerih se čisti komunalna odpadna voda iz te aglomeracije.

Če je posamezna aglomeracija glede odvajanja komunalne odpadne vode ocenjena kot skladna (C) ali kot aglomeracija z vprašljivo skladnostjo (QC) s 3. členom Direktive 91/271/EGS, se skladnost z zahtevami glede sekundarnega čiščenja komunalne odpadne vode preverja po naslednjih merilih:

- če delež obremenitve, ki se odvaja v kanalizacijsko omrežje, a zanj ni zagotovljeno sekundarno čiščenje, ne presega enega odstotka in hkrati ne presega 2.000 PE, se aglomeracijo oceni kot skladno s predpisanimi zahtevami (C) s 4. členom Direktive 91/271/EGS,
- če delež obremenitve, ki se odvaja v kanalizacijsko omrežje, a zanj ni zagotovljeno sekundarno čiščenje, presega en odstotek ali presega 2.000 PE, se aglomeracijo oceni kot neskladno (NC) s 4. členom Direktive 91/271/EGS,

Za ugotavljanje skladnosti glede terciarnega čiščenja komunalne odpadne vode pa so v tem navodilu navedena naslednja merila:

- za celoten delež obremenitve aglomeracije, ki se odvaja po kanalizacijskem omrežju, mora bi zagotovljeno terciarno čiščenje oziroma strožje čiščenje glede na tip občutljivega območja. To pomeni, da morajo imeti vse komunalne čistilne naprave, v katerih se čisti komunalna odpadna voda iz te aglomeracije, tehnologijo za najmanj terciarno oziroma predpisano strožje čiščenje komunalne odpadne vode in
- rezultati monitoringa parametrov celotni dušik (N_{cel}) in celotni fosfor (P_{cel}) v odpadni vodi morajo izkazovati skladnost s predpisanimi mejnimi vrednostmi emisij za vse komunalne čistilne naprave, v katerih se čisti komunalna odpadna voda iz te aglomeracije.

Pri ugotavljanju skladnosti glede čiščenja komunalne odpadne vode je treba upoštevati tudi, da aglomeracija ne more biti skladna glede sekundarnega ali terciarnega čiščenja, če ni skladna glede odvajanja komunalne odpadne vode, prav tako ne more biti skladna glede terciarnega čiščenja, če ni skladna glede sekundarnega čiščenja komunalne odpadne vode.

V posebnih primerih, da je delež obremenitve, ki se odvaja v kanalizacijsko omrežje, enak nič odstotkov in je aglomeracija ocenjena kot aglomeracija z vprašljivo skladnostjo (QC) glede odvajanja komunalne odpadne vode, ker se za pretežni delež obremenitve zagotavlja čiščenje v individualnih sistemih za odvajanje in čiščenje komunalne odpadne vode, se aglomeracija glede skladnosti s 4. ali 5. členom Direktive 91/271/EGS označi z oznako »NR« (»ni relevantno«).

Preglednica 10: Število in delež aglomeracij s skupno obremenitvijo, enako ali večjo od 2.000 PE, za katere preliminarna ocena kaže skladnost s predpisanimi zahtevami glede čiščenja komunalne odpadne vode

Aglomeracije	Rok za zagotovitev odvajanja	Število aglomeracij	Skupna obremenitev [PE]	Aglomeracije, skladne s predpisanimi zahtevami glede čiščenja komunalne odpadne vode		Skupna obremenitev aglomeracij, skladnih s predpisanimi zahtevami glede čiščenja komunalne odpadne vode	
				število	delež [%]	[PE]	delež [%]
večja od 10.000 PE na občutljivih območjih	2008	8	142.706	3	37,5	67.087	47
večja od 15.000 PE na območjih, ki niso določena kot občutljiva	2010	13	739.781	3	23,1	82.046	11,1
med 2.000 PE in 10.000 PE na občutljivih območjih	2015	26	101.394	4	15,4	20.989	20,7
med 2.000 PE in 15.000 PE na območjih, ki niso določena kot občutljiva	2015	111	478.340	25	22,5	115.527	24,2

Podrobneje je stanje na področju odvajanja in čiščenja komunalne odpadne vode prikazano ločeno za aglomeracije, iz katerih se komunalna odpadna voda odvaja v:

- občutljivo območje ali vodo na prispevnem območju občutljivega območja, kjer je poleg odstranjevanja organskega onesnaženja predpisana še terciarna stopnja čiščenja komunalne odpadne vode z odstranjevanjem hranil. in
- območje, ki ni določeno kot občutljivo in je predpisana sekundarna stopnja čiščenja komunalne odpadne vode z odstranjevanjem organskega onesnaženja.

Za komunalno odpadno vodo, ki se odvaja v vode na vplivnem območju kopalnih voda je skladno s slovensko zakonodajo predpisana tudi dodatna obdelava komunalne odpadne vode z odstranjevanjem mikrobiološkega onesnaženja. Glede na to, da rok za zagotovitev dodatne obdelave komunalne odpadne vode na presečni datum za poročanje še ni potekel, stanje glede zagotavljanja dodatne obdelave komunalne odpadne vode ni podrobneje prikazano.

3.3.1. Stanje glede sekundarnega čiščenja komunalne odpadne vode

Za 8 aglomeracij s skupno obremenitvijo, enako ali večjo od 10.000 PE, ki komunalno odpadno vodo odvajajo v občutljivo območje ali v vode na prispevnem območju občutljivega območja, je rok za zagotovitev sekundarnega čiščenja komunalne odpadne vode potekel 31. decembra 2008. Od teh aglomeracij 3 izkazujejo ustrezno priključenost na komunalno ali skupno čistilno napravo s sekundarnim čiščenjem ali na individualno malo komunalno čistilno napravo ali drug individualni sistem za odvajanje in čiščenje komunalne odpadne vode, hkrati pa predpisane mejne vrednosti za sekundarno čiščenje niso presežene, in se zato preliminarno ocenjujejo kot skladne s predpisanimi

zahtevami. Preostalih 5 aglomeracij kljub pretečenemu roku po preliminarni oceni ne izkazuje skladnosti s predpisanimi zahtevami glede sekundarnega čiščenja komunalne odpadne vode.

Za 13 aglomeracij s skupno obremenitvijo, enako ali večjo od 15.000 PE, ki komunalno odpadno vodo odvajajo v vode na območjih, ki niso določena kot občutljiva območja ali prispevna območja občutljivih območij, je rok za zagotovitev sekundarnega čiščenja komunalne odpadne vode potekel 31. decembra 2010. Od teh aglomeracij 4 izkazujejo ustrezno priključenost na komunalno ali skupno čistilno napravo s sekundarnim čiščenjem ali na individualno malo komunalno čistilno napravo ali drug individualni sistem za odvajanje in čiščenje komunalne odpadne vode, hkrati pa predpisane mejne vrednosti za sekundarno čiščenje niso presežene, in se zato preliminarno ocenjujejo kot skladne s predpisanimi zahtevami. Preostalih 9 aglomeracij kljub pretečenemu roku po preliminarni oceni ne izkazuje skladnosti s predpisanimi zahtevami glede sekundarnega čiščenja komunalne odpadne vode. V to preliminarno oceno je vključena tudi aglomeracija 3806 Loka, ki ne dosega skupne obremenitve 15.000 PE, zato je pričakovati, da s strani EK v oceno skladnosti ne bo vključena.

Za preostalih 111 aglomeracij s skupno obremenitvijo, enako ali večjo od 2.000 PE in manjšo od 15.000 PE, ki komunalno odpadno vodo odvajajo v vode na območju, ki ni določeno kot občutljivo območje ali prispevno območje občutljivega območja, rok za zagotovitev sekundarnega čiščenja komunalne odpadne vode še ni potekel. Ne glede na navedeno 25 od teh aglomeracij izkazuje ustrezno priključenost na komunalno ali skupno čistilno napravo s sekundarnim čiščenjem ali na individualno malo komunalno čistilno napravo ali drug individualni sistem za odvajanje in čiščenje komunalne odpadne vode, hkrati pa predpisane mejne vrednosti za sekundarno čiščenje niso presežene, in se zato preliminarno ocenjujejo kot skladne s predpisanimi zahtevami. Te aglomeracije predstavljajo 22,5 odstotkov glede na število oziroma 24,2 odstotkov glede na obremenitev aglomeracij.

Preliminarna ocena skladnosti s predpisanimi zahtevami glede sekundarnega čiščenja komunalne odpadne vode je za posamezne aglomeracije s skupno obremenitvijo, enako ali večjo od 2.000 PE, za katere so roki za zagotovitev opremljenosti že potekli, podrobneje prikazana preglednicah Preglednica 11 in Preglednica 12.

Preglednica 11: Prikaz preliminarne ocene skladnosti s predpisanimi zahtevami glede sekundarnega čiščenja komunalne odpadne vode za posamezne aglomeracije s skupno obremenitvijo, enako ali večjo od 10.000 PE, na občutljivih območjih

Šifra aglomeracije	**Ime aglomeracije**	**Skupna obremenitev [PE]**	**Stopnja priključenosti [%]**				**Preliminarna ocena skladnosti [DA/NE]**
			ČN	**ČN skladna z mejnimi vrednostmi [DA / NE]**	**IAS**	**Skupaj**	
20018	Koper	29.333	99	DA	0	99	DA
3556	Slovenski Javornik	22.811	47,1	NE(1)	9	56,1	NE
6115	Novo mesto	21.549	98	DA	0	98	DA
538	Lucija	16.922	96	NE(1)	4	100	NE

Šifra aglomeracije	Ime aglomeracije	Skupna obremenitev [PE]	Stopnja priključenosti [%]				Preliminarna ocena skladnosti [DA/NE]
			ČN	ČN skladna z mejnimi vrednostmi [DA / NE]	IAS	Skupaj	
20901	Izola - mesto	16.205	99	DA	1	100	DA
5628	Kočevje	13.299	75,4	DA	0	75,4	NE
1449	Postojna	11.365	95,4	NE(2) / DA(3)	1,1	96,5	NE
1867	Logatec	11.153	60	NE(1)	0,9	60,9	NE

(1) ..... Parametri, ki presegajo predpisano mejno vrednost za sekundarno čiščenje BPK_5, KPK in usedljive snovi; podatek za leto 2014.

(2) ..... Podatek se nanaša na ČN Postojna; parametri, ki presegajo predpisano mejno vrednost za sekundarno čiščenje: BPK_5 in usedljive snovi; podatek za leto 2014.

(3) ..... Podatek se nanaša na ČN Veliki otok.

Preglednica 12: Prikaz preliminarne ocene skladnosti s predpisanimi zahtevami glede sekundarnega čiščenja komunalne odpadne vode za posamezne aglomeracije s skupno obremenitvijo, enako ali večjo od 15.000 PE, na območjih, ki niso določena kot občutljiva

Šifra aglomeracije	Ime aglomeracije	Skupna obremenitev [PE]	Stopnja priključenosti [%]				Preliminarna ocena skladnosti [DA/NE]
			ČN	ČN skladna z mejnimi vrednostmi [DA / NE]	IAS	Skupaj	
16481	Ljubljana	302.293	93	NE(1)	7	100	NE
29	Maribor	133.977	83	DA	0,1	83,1	NE
20543	Celje	55.097	74,5	DA	0,1	74,6	NE
20594	Kranj	45.284	85,6	DA	14,4	100	DA
20709	Velenje	33.602	98,3	DA	0	98,3	NE
4115	Domžale	27.076	93	DA	0	93	NE
1515	Kromberk	24.041	0	(2)	0	0	NE
15065	Ptuj	23.719	90	DA	0	90	NE
20570	Škofja loka	22.491	90,3	DA	1	91,3	NE
20002	Kamnik	21.295	87	DA	13	100	DA
7540	Trbovlje	20.925	97	DA	0	97	NE

Šifra aglomeracije	Ime aglomeracije	Skupna obremenitev [PE]	Stopnja priključenosti [%]				Preliminarna ocena skladnosti [DA/NE]
			ČN	ČN skladna z mejnimi vrednostmi [DA / NE]	IAS	Skupaj	
13080	Murska sobota	15.467	97,3	DA	2,7	100	DA
3806	Loka	14.513	71,5	DA	21	92,5	NE

(1) ..... Podatek se nanaša na ČN Ljubljana (Zalog) (371.320 PE) / ČN Brod (5.800 PE); parametri, ki na iztoku iz ČN Brod presegajo predpisano mejno vrednost za sekundarno čiščenje: BPK_5; podatek za leto 2014.

(2) ..... Na presečni datum za poročanje čistilna naprava še ni obratovala.

Podrobnejši podatki o sekundarnem čiščenju komunalne odpadne vode so podlaga za elektronsko poročilo v skladu s 15. členom Direktive 91/271/EGS in so kot PRILOGA 2 sestavni del tega poročila.

3.3.2. Stanje glede terciarnega čiščenja komunalne odpadne vode

Za 8 aglomeracij s skupno obremenitvijo, enako ali večjo od 10.000 PE, ki komunalno odpadno vodo odvajajo v občutljivo območje ali v vode na prispevnem območju občutljivega območja, je rok za zagotovitev terciarnega čiščenja komunalne odpadne vode je potekel 31. decembra 2008. Od teh aglomeracij 3 izkazujejo ustrezno priključenost na komunalno ali skupno čistilno napravo s terciarnim čiščenjem ali na individualno malo komunalno čistilno napravo ali drug individualni sistem za odvajanje in čiščenje komunalne odpadne vode in se zato preliminarno ocenjujejo kot skladne s predpisanimi zahtevami. Preostalih 6 aglomeracij kljub pretečenemu roku po preliminarni oceni ne izkazuje skladnosti s predpisanimi zahtevami.

Za preostalih 26 aglomeracij s skupno obremenitvijo, enako ali večjo od 2.000 PE in manjšo od 10.000 PE, ki komunalno odpadno vodo odvajajo v občutljivo območje ali v vode na prispevnem območju občutljivega območja, rok za zagotovitev terciarnega čiščenja komunalne odpadne vode še ni potekel. Ne glede na navedeno 4 od teh aglomeracij izkazujejo ustrezno priključenost na komunalno ali skupno čistilno napravo s terciarnim čiščenjem ali na individualno malo komunalno čistilno napravo ali drug individualni sistem za odvajanje in čiščenje komunalne odpadne vode, hkrati pa predpisane mejne vrednosti za terciarno čiščenje niso presežene, in se zato preliminarno ocenjujejo kot skladne s predpisanimi zahtevami. Te aglomeracije predstavljajo 15,4 odstotkov glede na število oziroma 20,7 odstotkov glede na obremenitev aglomeracij.

Preliminarna ocena skladnosti s predpisanimi zahtevami glede terciarnega čiščenja komunalne odpadne vode je za posamezne aglomeracije s skupno obremenitvijo, enako ali večjo od 2.000 PE, za katere so roki za zagotovitev opremljenosti že potekli, podrobneje prikazana preglednici Preglednica 13.

Preglednica 13: Prikaz preliminarne ocene skladnosti s predpisanimi zahtevami glede terciarnega čiščenja komunalne odpadne vode za posamezne aglomeracije s skupno obremenitvijo, enako ali večjo od 10.000 PE, na občutljivih območjih

Šifra aglomeracije	**Ime aglomeracije**	**Skupna obremenitev [PE]**	**Stopnja priključenosti [%]**				**Preliminarna ocena skladnosti [DA/NE]**
			ČN	**ČN skladna z mejnimi vrednostmi [DA / NE]**	**IAS**	**Skupaj**	
20018	Koper	29.333	99	DA	0	99	DA
3556	Slovenski Javornik	22.811	47,1	NE(1)	9	56,1	NE
6115	Novo mesto	21.549	98	DA	0	98	DA
538	Lucija	16.922	96	NE(1)	4	100	NE
20901	Izola – mesto	16.205	99	DA	1	100	DA
5628	Kočevje	13.299	75,4	DA	0	75,4	NE
1449	Postojna	11.365	95,4	NE(1) (2) / DA(3)	1,1	96,5	NE
1867	Logatec	11.153	60	NE(1)	0,9	60,9	NE

(1) ..... Na presečni datum za poročanje terciarno čiščenje še ni bilo zagotovljeno. 9

(2) ..... Podatek se nanaša na ČN Postojna.

(3) ..... Podatek se nanaša na ČN Veliki otok.

Podrobnejši podatki o terciarnem čiščenju komunalne odpadne vode so podlaga za elektronsko poročilo v skladu s 15. členom Direktive 91/271/EGS in so kot PRILOGA 3 sestavni del tega poročila.

3.4. Ravnanje z blatom

V skladu s slovensko zakonodajo mora prevzem in obdelavo neobdelanega blata iz komunalnih in skupnih čistilnih naprav, ki so namenjene izvajanju obvezne občinske gospodarske javne službe odvajanja in čiščenja komunalne in padavinske odpadne vode zagotoviti izvajalec te javne službe (v nadaljnjem besedilu: izvajalec javne službe).

Uredba o odvajanju in čiščenju komunalne in padavinske odpadne vode (Uradni list RS, št. 88/11, 8/12 in 108/13), ki je veljala na presečni datum za poročanje, je podrobno določala, da mora izvajalec javne službe za neobdelano blato iz malih komunalnih čistilnih naprav in komunalnih ter skupnih čistilnih naprav, ki niso opremljene za obdelavo blata, zagotoviti ustrezno obdelavo na komunalni ali skupni čistilni napravi, ki je opremljena za obdelavo blata. Zahteva se nanašala na blato, ki nastane pri čiščenju komunalne odpadne vode. Če izvajalec javne službe ne upravlja komunalne ali skupne čistilne naprave, ki je opremljena za obdelavo blata, mora občina zagotoviti zmogljivosti za ustrezno obdelavo blata na drugi komunalni ali skupni čistilni napravi, lahko pa izvajalec javne službe v soglasju

z občino zagotovi obdelavo blata v premični napravi za obdelavo blata, ki se mora izvajati na območju komunalne ali skupne čistilne naprave, kjer blato nastaja. Pri tem za obdelavo blata štejejo vsi postopki obdelave blata, ki se lahko izvajajo na območju komunalne ali skupne čistilne naprave, s katerimi se doseže izpolnjevanje zahtev za:

- uporabo blata kot gnojilo v kmetijstvu v skladu s predpisom, ki ureja uporabo blata iz komunalnih čistilnih naprav v kmetijstvu, ali
- postopke predelave ali odstranjevanja blata v skladu s prepisi, ki urejajo odpadke.

Za obdelano blato mora izvajalec javne službe zagotoviti predelavo ali odstranjevanje v skladu s prepisi, ki urejajo ravnanje z odpadki, razen če obdelano blato ustreza pogojem iz prve alineje prejšnjega odstavka in se uporablja v skladu s predpisom, ki ureja uporabo blata iz komunalnih čistilnih naprav v kmetijstvu. Odstranjevanje blata (neobdelanega ali obdelanega) v površinske vode je v RS prepovedano, zato v nadaljevanju ni podrobneje obravnavano.

Uredba o uporabi blata iz komunalnih čistilnih naprav v kmetijstvu (Uradni list RS, št. 62/08) določa, da mora biti blato pred morebitno uporabo v kmetijstvu obdelano, za obdelavo pa šteje aerobna ali anaerobna obdelava blata v skladu s predpisom, ki ureja obdelavo biološko razgradljivih odpadkov, po kateri blato izpolnjuje zahteve za 1. ali 2. razred okoljske kakovosti komposta ali pregnitega blata iz tega predpisa. Obdelava blata je v skladu s tem predpisom lahko tudi katera koli kemična ali toplotna obdelava ali dolgoročno skladiščenje blata ali katera koli druga obdelava, ki zagotavlja aerobni ali anaerobni obdelavi blata enakovredno stabilizacijo, higienizacijo in izpolnjevanje zahtev za okoljsko kakovost. Za napravo za obdelavo blata, ki se namerava uporabljati v kmetijstvu, je treba pridobiti okoljevarstveno dovoljenje za predelavo odpadkov po postopku z oznako R5 (recikliranje/pridobivanje drugih anorganskih materialov) iz predpisa, ki ureja odpadke, in predpisa, ki ureja predelavo biološko razgradljivih odpadkov in uporabo komposta ali digestata.

V RS na vseh čistilnih napravah pri čiščenju komunalne odpadne vode skupaj nastane 27.991 ton neobdelanega blata. Od skupne količine blata se v RS 1.628 ton/leto odda za uporabo v kmetijstvu, preostalih 26.363 ton/leto se odda v predelavo ali odstranjevanje kot odpadek, in sicer:

- 15.029 ton/leto se odda v predelavo ali odstranjevanje v sežigalnicah,
- 344 ton/leto se odda v predelavo ali odstranjevanje na odlagališča in
- 10.990 ton/leto se odda v predelavo ali odstranjevanje na drug način.

3.5. Ponovna uporaba očiščene komunalne odpadne vode

Slovenska zakonodaja ne ureja ponovne uporabe očiščene komunalne odpadne vode. Glede na navedeno se podatki o morebitni ponovni uporabi očiščene komunalne odpadne vode sistematično ne zbirajo, hkrati pa tudi ni zaznati večjih teženj po njeni ponovni uporabi.

Manjši delež očiščene komunalne odpadne vode s ponovno uporabi s strani posameznih izvajalcev javnih služb odvajanja in čiščenja komunalne odpadne vode na območju komunalne čistilne naprave v njihovem upravljanju, in sicer v samem procesu čiščenja komunalne odpadne vode. Prečiščena komunalna odpadna voda se uporabi za mehansko predčiščenje, za pranje naprav in delov komunalne čistilne naprave (sit, grabelj, drugih delov čistilne naprave) in podobno, z namenom, da se zmanjša poraba pitne vode v ta namen.

4. NAPREDEK PRI DOSEGANJU SKLADNOSTI S PREDPISANIMI ZAHTEVAMI

4.1. Odvajanje in čiščenje komunalne odpadne vode

Primerjava podatkov iz *Poročila Evropski komisiji o izvajanju Direktive 91/271/EGS na podlagi 15. in 16. člena Direktive Sveta z dne 21. maja 1991 o čiščenju komunalne odpadne vode (91/271/EGS), Izpolnjevanje zahtev glede odvajanja in čiščenja komunalne odpadne vode – stanje na dan 31. december 2012*, maj 2014 (v nadaljnjem besedilu: zadnje predhodno poročilo), in podatkov iz poglavij 3.2 in 3.3 tega poročila kaže določen napredek pri zagotavljanju predpisane infrastrukture za odvajanje in čiščenje komunalne odpadne vode in zahtevane stopnje priključenosti na to infrastrukturo. Primerjava je prikazana ločeno glede odvajanja komunalne odpadne vode in glede sekundarnega oziroma terciarnega čiščenja komunalne odpadne vode. Primerjava je prikazana za 21 aglomeracij, za katere je rok za odvajanje in sekundarno oziroma terciarno čiščenje komunalne odpadne vode na presečni datum za poročanje že potekel.

4.1.1. Napredek glede odvajanja komunalne odpadne vode

Primerjava stopnje priključenosti na javno kanalizacijsko omrežje oziroma individualni sistem za odvajanje in čiščenje komunalne odpadne vode na presečni datum za pripravo tega poročila (stanje na dan 31. december 2014) s podatki iz zadnjega predhodnega poročila (stanje na dan 31. december 2012) kaže, da se je stopnja priključenosti na javno kanalizacijsko omrežje izboljšala v 8 aglomeracijah, v 8 aglomeracijah se stopnja priključenosti ni spremenila, v 5 aglomeracijah pa je stopnja priključenosti celo nižja od podatka iz zadnjega predhodnega poročila (20543 Celje, 20570 Škofja loka, 6115 Novo mesto, 5628 Kočevje in 1867 Logatec). Podrobnejši podatki so prikazani v preglednici Preglednica 14.

Preglednica 14: Primerjava stopnje priključenosti na javno kanalizacijsko omrežje za komunalno odpadno vodo iz aglomeracij s skupno obremenitvijo, enako ali večjo od 10.000 PE, za katere je rok za zagotavljanje odvajanja in čiščenja komunalne odpadne vode na presečni datum za poročanje potekel

Šifra aglomeracije	**Ime aglomeracije**	**Skupna obremenitev**	**Stopnja priključenosti**						
		[PE]	**[%]**						
			JKO		**IAS**		**Skupaj**		**Razlika**
			2012	**2014**	**2012**	**2014**	**2012**	**2014**	
16481	Ljubljana	302.293	92,6	93	7,4	7	100	100	→
29	Maribor	133.977	83	93,6	0	0,1	83	93,7	↑
20543	Celje	55.097	90	76,9	0	0,1	90	77	↓
20594	Kranj	45.284	72,2	85,6	27,8	14,4	100	100	→
20709	Velenje	33.602	98,3	99,8	0	0	98,3	99,8	↑

Šifra aglomeracije	Ime aglomeracije	Skupna obremenitev	Stopnja priključenosti						
		[PE]	[%]						
			JKO		IAS		Skupaj		Razlika
			2012	2014	2012	2014	2012	2014	
4115	Domžale	27.076	92	93	1	0	93	93	→
1515	Kromberk	24.041	84	84	0	0	84	84	→
15065	Ptuj	23.719	90	90	0	0	90	90	→
20570	Škofja loka	22.491	95,8	91,3	1	1	96,8	92,3	↓
20002	Kamnik	21.295	93,6	87	0	13	93,6	100	↑
7540	Trbovlje	20.925	96	97	0	0	96	97	↑
13080	Murska sobota	15.467	39,7	97,3	0	2,7	39,7	100	↑
3806	Loka	14.513	78,4	78	19,6	21	98	99	↑
20018	Koper	29.333	99	99	0	0	99	99	↑
3556	Slovenski Javornik	22.811	91	91	9	9	100	100	→
6115	Novo mesto	21.549	93	98	7	0	100	98	↓
538	Lucija	16.922	90	96	10	4	100	100	→
20901	Izola - mesto	16.205	98	99	2	1	100	100	→
5628	Kočevje	13.299	90	75,4	0	0	90	75,4	↓
1449	Postojna	11.365	94,7	95,4	0,8	1,1	95,5	96,5	↑
1867	Logatec	11.153	77	71	0	0,9	77	71,9	↓

JKO ..... Javno kanalizacijsko omrežje.

IAS..... Individualni sistem za odvajanje in čiščenje komunalne odpadne vode iz stavbe, enakovreden čiščenju na komunalni ali skupni čistilni napravi zadevne aglomeracije.

Izdelana je tudi primerjava preliminarnih ocen skladnosti z zahtevami glede odvajanja komunalne odpadne vode. Preliminarna ocena se je izboljšala pri 2 aglomeracijah (20002 Kamnik in 13080 Murska sobota), pri preostalih preliminarna ocena skladnosti ostaja enaka, kot v zadnjem predhodnem poročilu. Kot skladnih (vključno z vprašljivo skladnimi, ki se obravnavajo kot skladne) je ocenjenih 11 od 21 obravnavanih aglomeracij. Podrobnejši podatki so prikazani v preglednici Preglednica 15.

Preglednica 15: Primerjava preliminarne ocene skladnosti s predpisanimi zahtevami glede odvajanja komunalne odpadne vode iz aglomeracij s skupno obremenitvijo, enako ali večjo od 10.000 PE, za katere je rok za zagotavljanje odvajanja in čiščenja komunalne odpadne vode na presečni datum za poročanje potekel

Šifra aglomeracije	Ime aglomeracije	Skupna obremenitev	Preliminarna ocena skladnosti glede odvajanja komunalne odpadne vode		
		[PE]	2012	2014	Razlika
16481	Ljubljana	302.293	DA(1)	vprašljiva	→
29	Maribor	133.977	NE	NE	→
20543	Celje	55.097	NE	NE	→
20594	Kranj	45.284	DA(1)	vprašljiva	→
20709	Velenje	33.602	DA	DA	→
4115	Domžale	27.076	NE	NE	→
1515	Kromberk	24.041	NE	NE	→
15065	Ptuj	23.719	NE	NE	→
20570	Škofja loka	22.491	NE	NE	→
20002	Kamnik	21.295	NE	vprašljiva	↑
7540	Trbovlje	20.925	NE	NE	→
13080	Murska sobota	15.467	NE	vprašljiva	↑
3806	Loka	14.513	DA(1)	vprašljiva	→
20018	Koper	29.333	DA	DA	→
3556	Slovenski Javornik	22.811	DA(1)	vprašljiva	→
6115	Novo mesto	21.549	DA(1)	DA	→
538	Lucija	16.922	DA(1)	vprašljiva	→
20901	Izola - mesto	16.205	DA	DA	→
5628	Kočevje	13.299	NE	NE	→
1449	Postojna	11.365	NE	NE	→
1867	Logatec	11.153	NE	NE	→

(1) ..... Evropska komisija je v osnutku zbirnega poročila o izvajanju Direktive 91/271/EGS na ravni EU aglomeracijo glede na doseženo stopnjo priključenosti na kanalizacijsko omrežje ocenila kot aglomeracijo z vprašljivo skladnostjo (QC).

4.1.2. Napredek glede sekundarnega čiščenja komunalne odpadne vode

Primerjava dosežene stopnje priključenosti oziroma zagotavljanja sekundarnega čiščenja komunalne odpadne vode na presečni datum za pripravo tega poročila (stanje na dan 31. december 2014) s podatki iz zadnjega predhodnega poročila (stanje na dan 31. december 2012) kaže, da se je stopnja priključenosti na komunalno čistilno napravo s sekundarnim čiščenjem komunalne odpadne vode izboljšala v 10 aglomeracijah, v 5 aglomeracijah se stopnja priključenosti ni spremenila, pri 6 aglomeracijah pa je stopnja priključenosti celo nižja od podatka iz zadnjega predhodnega poročila

(20543 Celje, 20570 Škofja loka, 20002 Kamnik, 3556 Slovenski Javornik, 5628 Kočevje in 1867 Logatec). Podrobnejši podatki so prikazani v preglednici Preglednica 16.

Preglednica 16: Primerjava stopnje zagotavljanja sekundarnega čiščenja komunalne odpadne vode iz aglomeracij s skupno obremenitvijo, enako ali večjo od 10.000 PE, za katere je rok za zagotavljanje odvajanja in čiščenja komunalne odpadne vode na presečni datum za poročanje potekel

Šifra aglomeracije	**Ime aglomeracije**	**Skupna obremenitev**	**Stopnja priključenosti**						
		[PE]	**[%]**						
			ČN s sekundarno stopnjo čiščenja		**Razlika**	**ČN skladna z mejnimi vrednostmi**		**IAS**	
						[DA / NE]			
			2012	**2014**		**2012**	**2014**	**2012**	**2014**
16481	Ljubljana	302.293	92,3	93	↑	DA	NE	7,4	7
29	Maribor	133.977	83	83	→	DA	DA	0	0,1
20543	Celje	55.097	89,9	74,5	↓	DA	DA	0	0,1
20594	Kranj	45.284	72,2	85,6	↑	DA	DA	27,8	14,4
20709	Velenje	33.602	98,3	98,3	→	DA	DA	0	0
4115	Domžale	27.076	92	93	↑	DA	DA	1	0
1515	Kromberk	24.041	0	0	→	(1)	(1)	0	0
15065	Ptuj	23.719	90	90	→	NE	DA	0	0
20570	Škofja loka	22.491	95,8	90,3	↓	DA	DA	1	1
20002	Kamnik	21.295	93,6	87	↓	DA	DA	0	13
7540	Trbovlje	20.925	96	97	↑	DA	DA	0	0
13080	Murska sobota	15.467	39,66	97,3	↑	DA	DA	0	2,7
3806	Loka	14.513	27	71,5	↑	DA	DA	19,57	21
20018	Koper	29.333	99	99	→	(2)	DA	(2)	0
3556	Slovenski Javornik	22.811	53,1	47,1	↓	(2)	NE	(2)	9
6115	Novo mesto	21.549	93	98	↑	(2)	DA	(2)	0
538	Lucija	16.922	73	96	↑	(2)	NE	(2)	4
20901	Izola - mesto	16.205	98	99	↑	(2)	DA	(2)	1
5628	Kočevje	13.299	90	75,4	↓	(2)	DA	(2)	0
1449	Postojna	11.365	94,7	95,4	↑	(2)	NE	(2)	1,1
1867	Logatec	11.153	77	60	↓	(2)	NE	(2)	0,9

(1) ..... Na presečni datum za poročanje čistilna naprava še ni obratovala.

(2) ..... Skladnost v Poročilu Evropski komisiji o izvajanju direktive 91/271/EGS na podlagi 15. in 16. člena Direktive Sveta z dne 21. maja 1991 o čiščenju komunalne odpadne vode (91/271/EGS), Izpolnjevanje zahtev glede odvajanja in čiščenja komunalne odpadne vode, stanje na dan 31. december 2012, maj 2014, ni bila ocenjena.

ČN ..... Čistilna naprava, ki zaključuje javno kanalizacijsko omrežje.

IAS..... Individualni sistem za odvajanje in čiščenje komunalne odpadne vode iz stavbe, enakovreden čiščenju na komunalni ali skupni čistilni napravi zadevne aglomeracije.

Izdelana je tudi primerjava preliminarnih ocen skladnosti z zahtevami glede sekundarnega čiščenja komunalne odpadne vode. Preliminarna ocena se je izboljšala pri 3 aglomeracijah (20002 Kamnik, 13080 Murska sobota in 6115 Novo mesto), pri 17 aglomeracijah preliminarna ocena skladnosti ostaja enaka, kot v zadnjem predhodnem poročilu, pri 1 aglomeraciji pa je preliminarna ocena skladnosti slabša kot v zadnjem predhodnem poročilu (20709 Velenje). Kot skladnih je ocenjenih 6 od 21 obravnavanih aglomeracij. Podrobnejši podatki so prikazani v preglednici Preglednica 17.

Preglednica 17: Primerjava preliminarne ocene skladnosti s predpisanimi zahtevami glede sekundarnega čiščenja komunalne odpadne vode iz aglomeracij s skupno obremenitvijo, enako ali večjo od 10.000 PE, za katere je rok za zagotavljanje odvajanja in čiščenja komunalne odpadne vode na presečni datum za poročanje potekel

Šifra aglomeracije	**Ime aglomeracije**	**Skupna obremenitev**	**Preliminarna ocena skladnosti glede sekundarnega čiščenja komunalne odpadne vode**		
		[PE]	**2012**	**2014**	**Razlika**
16481	Ljubljana	302.293	DA(1)	NE	→(1)
29	Maribor	133.977	NE	NE	→
20543	Celje	55.097	NE	NE	→
20594	Kranj	45.284	DA	DA	→
20709	Velenje	33.602	DA	NE	↓
4115	Domžale	27.076	NE	NE	→
1515	Kromberk	24.041	NE	NE	→
15065	Ptuj	23.719	NE	NE	→
20570	Škofja loka	22.491	NE	NE	→
20002	Kamnik	21.295	NE	DA	↑
7540	Trbovlje	20.925	NE	NE	→
13080	Murska sobota	15.467	NE	DA	↑
3806	Loka	14.513	NE	NE	→
20018	Koper	29.333	DA(2)	DA	→

Šifra aglomeracije	Ime aglomeracije	Skupna obremenitev	Preliminarna ocena skladnosti glede sekundarnega čiščenja komunalne odpadne vode		
		[PE]	2012	2014	Razlika
3556	Slovenski Javornik	22.811	NE [2]	NE	→
6115	Novo mesto	21.549	NE [2]	DA	↑
538	Lucija	16.922	NE [2]	NE	→
20901	Izola - mesto	16.205	DA [2]	DA	→
5628	Kočevje	13.299	NE [2]	NE	→
1449	Postojna	11.365	NE [2]	NE	→
1867	Logatec	11.153	NE [2]	NE	→

[1] ..... Evropska komisija je v osnutku zbirnega poročila o izvajanju Direktive 91/271/EGS na ravni EU aglomeracijo glede na doseženo stopnjo zagotavljanja sekundarnega čiščenja komunalne odpadne vode ocenila kot neskladno (NC).

[2] ..... Skladnost v Poročilu Evropski komisiji o izvajanju direktive 91/271/EGS na podlagi 15. in 16. člena Direktive Sveta z dne 21. maja 1991 o čiščenju komunalne odpadne vode (91/271/EGS), Izpolnjevanje zahtev glede odvajanja in čiščenja komunalne odpadne vode, stanje na dan 31. december 2012, maj 2014. Navedena ocena skladnosti izhaja iz osnutka zbirnega poročila Evropske komisije o izvajanju Direktive 91/271/EGS na ravni EU.

4.1.3. Napredek glede terciarnega čiščenja komunalne odpadne vode

Primerjava dosežene stopnje priključenosti oziroma zagotavljanja terciarnega čiščenja komunalne odpadne vode na presečni datum za pripravo tega poročila (stanje na dan 31. december 2014) s podatki iz zadnjega predhodnega poročila (stanje na dan 31. december 2012) kaže, da se je stopnja priključenosti na komunalno čistilno napravo s terciarnim čiščenjem komunalne odpadne vode izboljšala v 4 od obravnavanih 8 aglomeracij, v 1 aglomeraciji se stopnja priključenosti ni spremenila, pri 3 aglomeracijah pa je stopnja priključenosti celo nižja od podatka iz zadnjega predhodnega poročila (3556 Slovenski Javornik, 5628 Kočevje in 1867 Logatec). Podrobnejši podatki so prikazani v preglednici Preglednica 18.

Preglednica 18: Primerjava stopnje zagotavljanja terciarnega čiščenja komunalne odpadne vode iz aglomeracij s skupno obremenitvijo, enako ali večjo od 10.000 PE, za katere je rok za zagotavljanje odvajanja in čiščenja komunalne odpadne vode na presečni datum za poročanje potekel

Šifra aglomeracije	Ime aglomeracije	Skupna obremenitev	Stopnja priključenosti
		[PE]	[%]

			ČN s terciarno stopnjo čiščenja		Razlika	ČN skladna z mejnimi vrednostmi		IAS	
						[DA / NE]			
			2012	2014		2012	2014	2012	2014
20018	Koper	29.333	99	99	→	DA	DA	0	0
3556	Slovenski Javornik	22.811	53,1	47,1	↓	NE	NE	9	9
6115	Novo mesto	21.549	93	98	↑	NE	DA	7	0
538	Lucija	16.922	73	96	↑	DA	NE	10	4
20901	Izola - mesto	16.205	98	99	↑	DA	DA	2	1
5628	Kočevje	13.299	90	75,4	↓	DA	DA	0	0
1449	Postojna	11.365	94,7	95,4	↑	NE	NE	0,8	1,1
1867	Logatec	11.153	77	60	↓	DA	NE	0	0,9

ČN ..... Čistilna naprava, ki zaključuje javno kanalizacijsko omrežje.

IAS..... Individualni sistem za odvajanje in čiščenje komunalne odpadne vode iz stavbe, enakovreden čiščenju na komunalni ali skupni čistilni napravi zadevne aglomeracije.

Izdelana je tudi primerjava preliminarnih ocen skladnosti z zahtevami glede terciarnega čiščenja komunalne odpadne vode. Preliminarna ocena se je izboljšala pri 1 aglomeraciji (6115 Novo mesto), pri preostalih aglomeracijah preliminarna ocena skladnosti ostaja enaka, kot v zadnjem predhodnem poročilu. Kot skladne so ocenjene 3 od 8 obravnavanih aglomeracij. Podrobnejši podatki so prikazani v preglednici Preglednica 19.

Preglednica 19: Primerjava preliminarne ocene skladnosti s predpisanimi zahtevami glede terciarnega čiščenja komunalne odpadne vode iz aglomeracij s skupno obremenitvijo, enako ali večjo od 10.000 PE, za katere je rok za zagotavljanje odvajanja in čiščenja komunalne odpadne vode na presečni datum za poročanje potekel

Šifra aglomeracije	Ime aglomeracije	Skupna obremenitev	Preliminarna ocena skladnosti glede terciarnega čiščenja komunalne odpadne vode		
		[PE]	2012	2014	Razlika
20018	Koper	29.333	DA	DA	→
3556	Slovenski Javornik	22.811	NE	NE	→
6115	Novo mesto	21.549	NE	DA	↑
538	Lucija	16.922	NE	NE	→
20901	Izola - mesto	16.205	DA	DA	→
5628	Kočevje	13.299	NE	NE	→

Šifra aglomeracije	Ime aglomeracije	Skupna obremenitev	Preliminarna ocena skladnosti glede terciarnega čiščenja komunalne odpadne vode		
		[PE]	2012	2014	Razlika
1449	Postojna	11.365	NE	NE	→
1867	Logatec	11.153	NE	NE	→

4.2. Ravnanje z blatom

Primerjava podatkov o ravnanju z blatom na presečni datum za pripravo tega poročila (stanje na dan 31. december 2014) s podatki iz zadnjega predhodnega poročila (stanje na dan 31. december 2012) kaže, da se je v preteklem dvoletnem obdobju skupna količina blata, ki nastane pri čiščenju komunalne odpadne vode, povečala za 11,8 odstotka. Povečala se je tudi količina blata, ki se odda v predelavo ali odstranjevanje kot odpadek v sežigalnicah ali na drug način. Količina blata, ki se odlaga na odlagališčih, in količina blata, ki se uporablja kot gnojilo v kmetijstvu, pa sta se zmanjšali. Podrobnejši podatki so prikazani v preglednici Preglednica 20.

Preglednica 20: Primerjava podatkov o ravnanju z blatom

	2012	2014	Razlika
Skupna količina blata [t]	25.038	27.991	↑
Količina blata, oddana za uporabo kot gnojilo v kmetijstvu [t]	1.908	1.628	↓
Količina blata, oddana v predelavo ali odstranjevanje kot odpadek [t]	23.130	26.363	↑
- odstranjeno v sežigalnicah [t]	12.982	15.029	↑
- odloženo na odlagališčih [t]	1.133	344	↓
- odstranjeno na drug način [t]	9.015	10.990	↑

5. UKREPI ZA IZBOLJŠANJE SKLADNOSTI S PREDPISANIMI ZAHTEVAMI

5.1. Novelacija predpisov na področju odvajanja in čiščenja komunalne odpadne vode

Z dnem 31. december 2015 je v veljavo stopila prenovljena zakonodaja na področju odvajanja in čiščenja komunalne odpadne vode, in sicer so bili s tem dnem uveljavljeni naslednji predpisi:

1. Uredba o odvajanju in čiščenju komunalne odpadne vode (Uradni list RS, št. 98/15),
2. Pravilnik o občutljivih območjih (Uradni list RS, št. 98/15),
3. Uredba o spremembah in dopolnitvah Uredbe o emisiji snovi in toplote pri odvajanju odpadnih voda v vode in javno kanalizacijo (Uradni list RS, št. 98/15),
4. Uredba o spremembah in dopolnitvah Uredbe o okoljski dajatvi za onesnaževanje okolja zaradi odvajanja odpadnih voda (Uradni list RS, št. 98/15) in
5. Pravilnik o spremembah in dopolnitvah Pravilnika o prvih meritvah in obratovalnem monitoringu odpadnih voda (Uradni list RS, št. 98/15).

Ključna sprememba, ki je uveljavljena s prenovljenimi predpisi, je podaljšanje prehodnih rokov za zagotovitev predpisanih zahtev v zvezi z odvajanjem in čiščenjem komunalne odpadne vode v aglomeracijah s skupno obremenitvijo, manjšo od 2.000 PE, kjer se komunalna odpadna voda še ne odvaja v javno kanalizacijsko omrežje.

Prehodni roki za zagotovitev javne infrastrukture in odvajanja ter ustreznega čiščenja komunalne odpadne vode v teh aglomeracijah so:

- najpozneje do 31. 12. 2021, če gre za aglomeracije s skupno obremenitvijo, enako ali večjo od 500 PE in manjšo od 2.000 PE, z iztokom v občutljivo območje ali v vodo na prispevnem območju občutljivega območja ali na vodovarstvenem območju,
- najpozneje do 31. 12. 2023, če gre za aglomeracije s skupno obremenitvijo, enako ali večjo od 50 PE in manjšo od 500 PE, z iztokom v občutljivo območje ali v vodo na prispevnem območju občutljivega območja ali na vodovarstvenem območju, in
- najpozneje do 31. 12. 2023, če gre za aglomeracije s skupno obremenitvijo, enako ali večjo od 50 PE in manjšo od 2.000 PE, za iztokom v vodo, ki ni uvrščena med občutljiva območja, ali v vodo, ki ni voda na prispevnem območju občutljivega območja ali na vodovarstvenem območju.

Podaljšani pa so tudi prehodni roki za prilagoditev obstoječih objektov predpisanim zahtevam, če gre za objekte na območju, kjer javna infrastruktura ni predpisana. Prehodni roki za obstoječe objekte se nanašajo na tiste obstoječe objekte, za katere je bilo izdano gradbeno dovoljenje pred 14. decembrom 2002 ali so bili v uporabi pred tem dnem. Prehodni rok za zagotovitev predpisanega načina odvajanja in čiščenja komunalne odpadne vode je najpozneje ob prvi rekonstrukciji objekta, če je obstoječa ureditev skladna s predpisi, ki so veljali v času gradnje objekta. Če pa obstoječa ureditev ni skladna s predpisi, ki so veljali v času gradnje objekta, je prehodni rok za prilagoditev predpisanim zahtevam najpozneje do 31. 12. 2021. Za industrijske stavbe na območju naprave so določeni drugačni prehodni roki, in sicer:

- najpozneje do roka, določenega v okoljevarstvenem dovoljenju za obratovanje naprave, in
- najpozneje do 31. 12. 2021, če gre za napravo, za katero okoljevarstveno dovoljenje še ni izdano, pridobitev okoljevarstvenega dovoljenja ni predpisana ali v pravnomočnem okoljevarstvenem dovoljenju za obratovanje naprave rok ni predpisan.

Preostale spremembe se zlasti nanašajo na:

- merila občutljivosti vodnih teles površinskih voda za evtrofikacijo,
- zahteve glede učinkov čiščenja za male komunalne čistilne naprave z zmogljivostjo, manjšo od 50 PE, ki so gradbeni proizvod v skladu s predpisi o gradbenih proizvodih,
- zahteve glede uporabe malih komunalnih čistilnih naprav z zmogljivostjo, manjšo od 50 PE, ki ustrezajo zahtevam standardov SIST EN 12566-1 ali SIST EN 12566-4 v kombinaciji s standardi SIST-TP CEN/TR 12566-2, SIST-TP CEN/TR 12566-5 ali SIST EN 12566-6. Za te male komunalne čistilne naprave z zmogljivostjo, manjšo od 50 PE, so določeni minimalni pogoji za njihovo dimenzioniranje oziroma gradnjo,
- zavezanca za izvajanje prvih meritev pri mali komunalni čistilni napravi z zmogljivostjo, manjšo od 50 PE, ki je upravljavec te naprave in ne več izvajalec javne službe,
- oskrbovalne standarde za aglomeracije med 50 in 500 PE, kjer se lahko zagotovi opremljenost z malimi komunalnimi čistilnimi napravami za skupine objektov, če se ugotovi, da bi opremljanje z javnim kanalizacijskim omrežjem in komunalno čistilno napravo za celotno aglomeracijo povzročilo več kot trikrat večje stroške glede na stroške opremljanja z malimi komunalnimi čistilnimi napravami za skupine objektov,
- pogoje za uporabo individualnih sistemov za odvajanje in čiščenje komunalne odpadne vode (mala komunalna čistilna naprava z zmogljivostjo, manjšo od 50 PE, ali nepretočna greznica), in sicer ločeno za individualne sisteme za odvajanje in čiščenje komunalne odpadne vode iz posameznih objektov izven meja aglomeracij in za individualne sisteme za odvajanje in čiščenje komunalne odpadne vode iz posameznih objektov v aglomeraciji, ki so nekoliko strožji. Pri vgradnji in obratovanju nove male komunalne čistilne naprave z zmogljivostjo, manjšo od 50 PE, ki se po uveljavitvi navedenih predpisov vgradi v aglomeraciji, je tako treba upoštevati mejne vrednosti emisije snovi, ki veljajo za to aglomeracijo.

Uredba o odvajanju in čiščenju komunalne odpadne vode podrobneje določa tudi vsebine operativnega programa odvajanja in čiščenja komunalne odpadne vode, in sicer določa, da se v tem operativnem programu podrobneje določijo aglomeracije v posamezni občini, zahteve v zvezi z odvajanjem in čiščenjem komunalne odpadne vode za vsako posamezno aglomeracijo in roki za izpolnjevanje zahtev. V operativnem programu se določijo tudi območja izven meja aglomeracij v posamezni občini, podrobnejše zahteve v zvezi z odvajanjem in čiščenjem komunalne odpadne vode na teh območjih ter roki za njihovo izpolnjevanje, prav tako pa tudi zunanje meje rečnega ustja, če je to potrebno zaradi izpolnjevanja zahtev iz te uredbe. Sestavni deli operativnega programa odvajanja in čiščenja komunalne odpadne vode pa so tudi digitalni podatkovni sloj aglomeracij in njihovih geografskih meja za raven merila 1 : 5.000 v državnem koordinatnem sistemu, ki vključuje predpisane atributne podatke o aglomeracijah, digitalna podatkovna zbirka s prikazom zahtev in rokov za njihovo izpolnjevanje po posameznih aglomeracijah, ki mora omogočati izračune in poizvedbe za pripravo poročil o izvajanju operativnega programa, publikacijske karte s prikazom aglomeracij, prikaz izvedenih in načrtovanih investicij za vsako posamezno aglomeracijo s skupno obremenitvijo, enako ali večjo od 2.000 PE, ločeno za javno kanalizacijsko omrežje in komunalno čistilno napravo, in prikaz

razvitosti javne kanalizacije v občinah v skladu s predpisom, ki ureja merila za določanje razvitosti infrastrukture in obremenjenosti okolja zaradi ugotavljanja deleža plačila občini za koncesijo na naravni dobrini.

5.2. Operativni program odvajanja in čiščenja komunalne odpadne vode

Poleg predpisov, ki določajo zahteve na področju odvajanja in čiščenja komunalne odpadne vode, je ključni dokument na tem področju Operativni program. Operativni program je izvedbeni akt, s katerim so podrobno določene aglomeracije, za katere je treba v predpisanih rokih obvezno zagotoviti odvajanje komunalne odpadne vode v javno kanalizacijo in njeno čiščenje na komunalni oziroma skupni čistilni napravi s predpisano stopnjo čiščenja. Operativni program vključuje tako aglomeracije s skupno obremenitvijo, enako ali večjo od 2.000 PE, kot tudi aglomeracije s skupno obremenitvijo, manjšo od 2.000 PE. V operativnem programu so za vsako posamezno aglomeracijo določene njena skupna obremenitev, konkretne zahteve v zvezi z zagotavljanjem javne infrastrukture (javnega kanalizacijskega omrežja in komunalne čistilne naprave, ki zaključuje to javno kanalizacijsko omrežje) ter zahteve v zvezi s predpisano stopnjo čiščenja komunalne odpadne vode. Za vsako posamezno aglomeracijo so določeni tudi roki za zagotovitev predpisanih zahtev.

Operativni program je dostopen na spletni strani ministrstva:

http://www.mop.gov.si/si/zakonodaja_in_dokumenti/veljavni_predpisi/okolje/zakon_o_varstvu_okolja/programi_in_nacrti_varstva_okolja/.

Operativni program še ne vključuje spremenjenih zahtev iz noveliranih predpisov, kot navedeno v poglavju 5.1. Pri načrtovanju ukrepov se tako za aglomeracije iz Operativnega programa ne glede na rok za zagotovitev predpisanih zahtev, ki je naveden v samem Operativnem programu, upoštevajo roki iz noveliranih predpisov iz poglavja 5.1. Prav tako se za aglomeracije s skupno obremenitvijo, enako ali večjo od 50 PE in manjšo od 500 PE, lahko upoštevajo zahteve noveliranih predpisov, ki se nanašajo na možnost opremljanja skupin objektov z malimi komunalnimi čistilnimi napravami ali na možnost opremljanja posameznih objektov z individualnimi sistemi za odvajanje in čiščenje komunalne odpadne vode, če se na podlagi ekonomske presoje ugotovi, da bi opremljanje z javnim kanalizacijskim omrežjem in komunalno čistilno napravo za čiščenje komunalne odpadne vode za celotno aglomeracijo povzročilo več kot trikrat večje stroške od opremljanja z malimi komunalnimi čistilnimi napravami oziroma individualnimi sistemi za odvajanje in čiščenje komunalne odpadne vode iz skupin objektov ali iz posameznih objektov.

5.3. Ukrepi za doseganje skladnosti

Ukrepi za doseganje skladnosti se nanašajo na izgradnjo javnega kanalizacijskega omrežja ali na izgradnjo ali nadgradnjo komunalne čistilne naprave. Seznam ukrepov vključuje 226 projektov, od katerih se 144 projektov nanaša na opremljanje aglomeracij z javnim kanalizacijskim omrežjem in 82 projektov na izgradnjo ali nadgradnjo komunalnih čistilnih naprav.

Sredstva, namenjena za izvedbo projektov znašajo 770,5 milijonov eurov, od tega 498,6 milijonov eurov za izgradnjo javnih kanalizacijskih omrežij in 271,9 milijonov eurov za izgradnjo ali nadgradnjo komunalnih čistilnih naprav. Nekateri projekti pa vključujejo oziroma se nanašajo tudi na investicijsko vzdrževanje obstoječih komunalnih čistilnih naprav.

Približno 32 odstotkov sredstev je namenjenih za zagotavljanje skladnosti z zahtevami glede odvajanja komunalne odpadne vode v aglomeracijah, za katere je rok za doseganje skladnosti že potekel, a zahtevana stopnja skladnosti še ni dosežena. Približno 37 odstotkov sredstev pa namenjenih za zagotavljanje skladnosti z zahtevami glede čiščenja komunalne odpadne vode iz

aglomeracij, za katere je rok za doseganje skladnosti že potekel, a komunalne čistilne naprave, v kateri se čisti komunalna odpadna voda iz teh aglomeracij, ne dosegajo predpisanih zahtev. Med projekti je načrtovana izgradnja oziroma nadgradnja komunalnih čistilnih naprav s strožjo stopnjo čiščenja (terciarno čiščenje in/ali dodatna obdelava za odstranjevanje mikrobiološkega onesnaženja) v okviru 76 od skupaj 80 projektov. Viri sredstev za izvedbo projektov so EU sredstva in lastna sredstva občin. EU sredstva predstavljajo 58,5 odstotkov vseh sredstev, potrebnih za izvedbo projektov.

Preglednica 21: Povzetek podatkov o projektih za doseganje skladnosti

Število projektov, ki se nanašajo na izgradnjo javnega kanalizacijskega omrežja v aglomeracijah, za katere so roki za doseganje skladnosti že potekli	20
Število projektov, ki se nanašajo na izgradnjo ali nadgradnjo komunalne čistilne naprave, v kateri se čisti komunalna odpadna voda iz aglomeracij, za katere so roki za doseganje skladnosti že potekli	14
Število projektov, ki se nanašajo na izgradnjo javnega kanalizacijskega omrežja v aglomeracijah, za katere roki za doseganje skladnosti še niso potekli	124
Število projektov, ki se nanašajo na izgradnjo ali nadgradnjo komunalne čistilne naprave, v kateri se čisti komunalna odpadna voda iz aglomeracij, za katere roki za doseganje skladnosti še niso potekli	66
Pričakovana obremenitev komunalnih čistilnih naprav	1.524.266 PE
Pričakovana skupna zmogljivost komunalnih čistilnih naprav	1.725.630 PE
Število komunalnih čistilnih naprav s strožjim čiščenjem	78
Znesek investicij v izgradnjo javnega kanalizacijskega omrežja	498,6 mio EUR
Znesek investicij v izgradnjo javnega kanalizacijskega omrežja v aglomeracijah, za katere so roki za doseganje skladnosti že potekli	160,9 mio EUR
Znesek investicij v izgradnjo oziroma nadgradnjo komunalnih čistilnih naprav	271,5 mio EUR
Znesek investicij v izgradnjo oziroma nadgradnjo komunalnih čistilnih naprav, v kateri se čisti komunalna odpadna voda iz aglomeracij, za katere so roki za doseganje skladnosti že potekli	101,1 mio EUR
Znesek sredstev EU skladov za izgradnjo javnega kanalizacijskega omrežja	276,2 mio EUR
Znesek sredstev EU skladov za izgradnjo oziroma nadgradnjo komunalne čistilne naprave	174,2 mio EUR
Predvideni EU sklad	KS[(1)]

[(1)] ..... V finančni perspektivi 2007 – 2013 so bili nekateri projekti delno financirani tudi iz sredstev ESRR.

Skupni znesek investicij na področju odvajanja in čiščenja komunalne odpadne vode, vključno z že zaključenimi projekti, pa znaša 916 milijonov eurov za investicije v javno kanalizacijsko omrežje in 538 milijonov eurov za investicije v komunalne čistilne naprave.

Podrobnejši podatki o ukrepih za izboljšanje skladnosti, ki se nanašajo na aglomeracije s skupno obremenitvijo, enako ali večjo od 2.000 PE, so podlaga za elektronsko poročilo v skladu s 17. členom Direktive 91/271/EGS in so kot PRILOGA 4 sestavni del tega poročila.

6. ZAKLJUČEK

V decembru 2015 je Republika Slovenija prejela poziv za poročanje o izvajanju Direktive 91/271/EGS. Poročevalska obveznost se nanaša na poročanje v skladu s četrtim odstavkom 15. člena ter v skladu s tretjim odstavkom 17. člena Direktive 91/271/EGS.

Poročevalska obveznost v skladu s četrtim odstavkom 15. člena Direktive 91/271/EGS vključuje poročanje o podatkih, ki jih pristojni organi DČ zberejo na podlagi monitoringa:

- izpustov iz komunalnih čistilnih naprav, da se preveri, ali izpusti izpolnjujejo zahteve Direktive 91/271/EGS v zvezi z emisijami snovi pri odvajanju komunalne odpadne vode,
- voda, v katere se stekajo izpusti iz komunalnih čistilnih naprav, in
- izpustov iz dejavnosti z biološko razgradljivo odpadno vodo, ki so določene z Direktivo 91/271/EGS, če se pričakuje, da bo odvajanje komunalne odpadne vode škodljivo vplivalo na stanje voda ali okolja.

Poročevalska obveznost v skladu s tretjim odstavkom 17. člena Direktive 91/271/EGS vključuje poročanje o podatkih iz Operativnega programa:

- predvidenih ukrepih za zagotovitev javnega kanalizacijskega omrežja v aglomeracijah, ki so na presečni datum za poročanje ocenjene kot neskladne, in za aglomeracije, za katere na presečni datum za poročanje rok za zagotovitev infrastrukture še ni potekel,
- predvidenih ukrepih za zagotovitev komunalnih čistilnih naprav v aglomeracijah, ki so na presečni datum za poročanje ocenjene kot neskladne, in za aglomeracije, za katere na presečni datum za poročanje rok za zagotovitev infrastrukture še ni potekel,
- ekonomskem vidiku v zvezi s predvidenimi ukrepi.

Poročilo je pripravljeno v pisni in digitalni obliki, v skladu z navodili za poročanje EK in EEA. Poročilo se EK posreduje preko spletnega odložišča pri EEA.

Pisna oblika poročila povzema glavne zahteve v zvezi s poročanjem o izvajanju Direktive 91/271/EGS in prikazuje stanje na področju odvajanja in čiščenja komunalne odpadne vode v RS na presečni datum za poročanje, pri čemer glede prikaza stanja sledi priporočilom EK za pripravo poročila po 16. členu Direktive 91/271/EGS, ki je namenjeno obveščanju javnosti.

Pisna oblika poročila prikazuje ključne podatke o stanju na obravnavanem področju, to je podatke o priključenosti na sisteme za odvajanje in čiščenje komunalne odpadne vode na presečni datum za poročanje. Podatki so podrobneje prikazani za aglomeracije, za katere so prehodni roki za zagotovitev predpisanih ukrepov že potekli, to je za aglomeracije s skupno obremenitvijo, enako ali večjo od:

- 10.000 PE, ki ležijo na občutljivem območju ali prispevnem območju občutljivega območja in je rok za odvajanje in terciarno čiščenje komunalne odpadne vode potekel 31. decembra 2008 (8 aglomeracij), in
- 15.000 PE, ki ležijo na območju, ki ni določeno kot občutljivo in za katere rok za odvajanje in sekundarno čiščenje komunalne odpadne vode potekel 31. decembra 2010 (13 aglomeracij).

Pisna oblika prikazuje tudi povzetek predvidenih ukrepov iz Operativnega programa, ki se nanašajo na aglomeracije, ki so na presečni datum za poročanje ocenjene kot neskladne, in na aglomeracije, za katere na presečni datum za poročanje rok za zagotovitev infrastrukture še ni potekel.

Preliminarna ocena skladnosti aglomeracij, za katere je rok za zagotovitev predpisanih ukrepov glede odvajanja in čiščenja komunalne odpadne vode na presečni datum za poročanje potekel, kaže, da je le 6 aglomeracij (od 21-tih) skladnih s predpisanimi zahtevami, od tega:

- 3 aglomeracije s skupno obremenitvijo, enako ali večjo od 15.000 PE, ki ležijo na območju, ki ni določeno kot občutljivo (20594 Kranj, 20002 Kamnik in 13080 Murska sobota). Skupno to predstavlja 82.046 PE oziroma 11,1 odstotkov obremenitve glede na vse aglomeracije s skupno obremenitvijo, enako ali večjo od 15.000 PE, za katere je rok že potekel (5,6 odstotkov obremenitve glede na vse aglomeracije s skupno obremenitvijo, enako ali večjo od 2.000 PE), in
- 3 aglomeracije s skupno obremenitvijo, enako ali večjo od 10.000 PE, iz katerih se komunalna odpadna voda odvaja v občutljivo območje ali v vodo na prispevnem območju občutljivega območja (20018 Koper, 6115 Novo mesto in 20901 Izola - mesto). Skupno to predstavlja 67.087 PE oziroma 47 odstotkov obremenitve glede na vse aglomeracije s skupno obremenitvijo, enako ali večjo od 10.000 PE, iz katerih se komunalna odpadna voda odvaja v občutljivo območje ali v vodo na prispevnem območju občutljivega območja in za katere je rok že potekel (4,6 odstotkov obremenitve glede na vse aglomeracije s skupno obremenitvijo, enako ali večjo od 2.000 PE).

Za aglomeracije iz prejšnjega odstavka je iz podrobnejših podatkov o projektih za doseganje skladnosti razvidno, da je za zagotovitev predpisanih zahtev, torej za investicije v izgradnjo ali nadgradnjo ter investicijsko vzdrževanje javne infrastrukture, potrebnih 262,0 eurov. Viri finančnih sredstev za predvidene projekte so v 46,1 odstotkih EU skladi, preostalo pa lastni viri občin.

Digitalna oblika poročila podrobneje prikazuje stanje glede odvajanja in čiščenja komunalne odpadne vode iz aglomeracij s skupno obremenitvijo, enako ali večjo od 2.000 PE, in vključuje podroben prikaz podatkov o priključenosti v posameznih aglomeracijah na:

- sistem za odvajanje komunalne odpadne vode, ki je lahko javno kanalizacijsko omrežje, nepretočna greznica ali drug individualni sistem za odvajanje in čiščenje komunalne odpadne vode,
- komunalno čistilno napravo za sekundarno čiščenje komunalne odpadne vode, če gre za odvajanje odpadne vode v vode, ki niso določene kot občutljive in niso vode na prispevnem območju občutljivega območja, ter
- komunalno čistilno napravo za terciarno čiščenje komunalne odpadne vode, če gre za odvajanje komunalne odpadne vode v občutljivo območje ali v vode na prispevnem območju občutljivega območja.

Digitalna oblika poročila podrobneje prikazuje tudi doseganje skladnosti posameznih komunalnih čistilnih naprav s predpisanimi mejnimi vrednostmi emisij načrtovane ukrepe oziroma projekte po posameznih aglomeracijah s skupno obremenitvijo, enako ali večjo od 2.000 PE.

Poročilo v digitalni obliki bo po izvedbi predpisanega postopka poročanja in kontrole kakovosti podatkov dostopno preko spletnega odložišča »EIONET Central Data Repository«.

7. VIRI

1. Zbirka podatkov IJSVO: register javne kanalizacije in register izvajalcev obveznih občinskih gospodarskih javnih služb varstva okolja, med njimi izvajalcev obvezne občinske gospodarske javne službe odvajanja in čiščenja komunalne in padavinske odpadne vode, Ministrstvo za kmetijstvo in okolje, podatki na presečni datum za poročanje (31. december 2014).
2. Zbirka podatkov ARSO o komunalnih in skupnih čistilnih napravah; podatki o čistilnih napravah in podatki o emisijah snovi v vode pri odvajanju odpadne vode iz komunalnih oziroma skupnih čistilnih naprav (rezultati obratovalnih monitoringov odpadnih voda, ki jih zagotavljajo upravljavci komunalnih in skupnih čistilnih naprav), ARSO, podatki na presečni datum za poročanje (31. december 2014).
3. Digitalna oblika poročila, ki jo hranita ARSO (del digitalnega poročila po 15. členu Direktive 91/271/EGS) in MOP (del digitalnega poročila po 17. členu Direktive 91/271/EGS), junij 2016.
4. Priporočila EK za pripravo poročila po 16. členu Direktive 91/271/EGS: "*Recommendation on the format of the Article 16 - situation report*", objavljena in javno dostopna na spletni strani EIONET Central Data Repository (http://cdr.eionet.europa.eu/).
5. Obrazci za poročanje po 15. členu Direktive 91/271/EGS: "*UWWTD templates for reporting shapefiles*", "*List of parameters for Questionnaire - 2013*", "*MS Excel Templates 2013*" in "*UWWTD 2013 Data dictionary*", ter obrazložitve obrazcev: "*Description of the data-blocks (reporting sheets)*", objavljeni in javno dostopni na spletni strani EIONET Central Data Repository (http://cdr.eionet.europa.eu/).
6. Navodila EK za poročanje po 15. členu Direktive 91/271/EGS: "*Technical document: How to use Reportnet for reporting under the Urban Waste Water Treatment Directive (91/271/EEC)*", "*Short GIS guidance for reporting under the Urban Waste Water Treatment Directive*", "*Guidance for the use of the WEB-tool for UWWTD reporting*", objavljena in javno dostopna na spletni strani EIONET Central Data Repository (http://cdr.eionet.europa.eu/).
7. Izvedbeni sklep Komisije z dne 26. junija 2014 o obrazcih za poročanje o nacionalnih programih za izvajanje Direktive Sveta 91/271/EGS (2014/431/EU) (UL L št. 197 z dne 4. 7. 2014, str. 77).
8. Podatki o načrtovanih projektih za izgradnjo ali rekonstrukcijo javnega kanalizacijskega omrežja in izgradnjo, nadgradnjo ali investicijsko vzdrževanje komunalnih čistilnih naprav, anketa občin, MOP, 2014 / 2015.
9. Uredba o odvajanju in čiščenju komunalne odpadne vode (Uradni list RS, št. 98/15).
10. Pravilnik o občutljivih območjih (Uradni list RS, št. 98/15).
11. Operativni program odvajanja in čiščenja komunalne odpadne vode (novelacija za obdobje od leta 2005 do leta 2017), Sklep Vlade RS, št. 35401-2/2010/3 z dne 11. 11. 2010 in Sklep Vlade RS, št. 35401-2/2010/8 z dne 14. 7. 2011.

8. PRILOGE

PRILOGA 1: Podrobnejši podatki o odvajanju komunalne odpadne vode

ID aglomeracije	Ime aglomeracije	Skupna obremenitev aglomeracije	Priključenost na JKO	Priključenost na IAS	Ne-priključeni
		[PE]	[%]	[%]	[%]
SI16481	SI_LJUBLJANA_16481	302.293	93,0	7,0	0,0
SI00029	SI_MARIBOR_29	133.977	93,6	0,1	6,2
SI20543	SI_CELJE_20543	55.097	76,9	0,1	23,0
SI20594	SI_KRANJ_20594	45.284	85,6	14,4	0,0
SI20709	SI_VELENJE_20709	33.602	99,8	0,0	0,2
SI20018	SI_KOPER_20018	29.333	99,0	0,0	1,0
SI04115	SI_DOMŽALE_4115	27.076	93,0	0,0	7,0
SI01515	SI_KROMBERK_1515	24.041	84,0	0,0	16,0
SI15065	SI_PTUJ_15065	23.718	90,0	0,0	10,0
SI03556	SI_SLOVENSKI JAVORNIK_3556	22.811	91,0	9,0	0,0
SI20570	SI_ŠKOFJA LOKA_20570	22.491	90,3	2,0	7,7
SI06115	SI_NOVO MESTO_6115	21.549	98,0	0,0	2,0
SI20002	SI_KAMNIK_20002	21.295	87,0	13,0	0,0
SI07540	SI_TRBOVLJE_7540	20.925	97,0	0,0	3,0
SI00538	SI_LUCIJA_538	16.992	96,0	4,0	0,0
SI20901	SI_IZOLA MESTO_20901	16.204	99,0	1,0	0,0
SI13080	SI_MURSKA SOBOTA_13080	15.467	97,3	2,7	0,0
SI03806	SI_LOKA *_3806	14.513	78,0	21,0	1,0
SI04823	SI_VRHNIKA + SINJA GORICA *_4823	13.368	85,3	0,3	14,4
SI05628	SI_KOČEVJE_5628	13.299	75,4	0,0	24,7
SI03753	SI_RADOVLJICA *_3753	11.408	75,0	25,0	0,0
SI01449	SI_POSTOJNA_1449	11.365	95,4	1,1	3,5
SI01867	SI_LOGATEC_1867	11.153	71,0	0,9	28,1
SI16483	SI_ČRNUČE_16483	10.648	98,0	2,0	0,0
SI20007	SI_LITIJA - ŠMARTNO_20007	10.215	82,0	11,0	7,0
SI10572	SI_SLOVENJ GRADEC_10572	10.178	84,0	16,0	0,0
SI20009	SI_SLOVENSKA BISTRICA_20009	9.926	88,0	2,0	10,0
SI07622	SI_ZAGORJE OB SAVI_7622	9.668	95,0	0,5	4,5
SI09800	SI_VEŠENIK_9800	9.458	67,0	0,0	33,0
SI08203	SI_RAVNE NA KOROŠKEM - 1_8203	9.285	98,8	0,9	0,2
SI08235	SI_POLZELA_8235	8.901	53,0	0,0	47,0
SI05025	SI_GROSUPLJE_5025	8.542	98,9	0,0	1,1
SI20004	SI_MENGEŠ_20004	8.480	86,0	0,0	14,0
SI04762	SI_MEDVODE_4762	8.294	83,0	17,0	0,0
SI12161	SI_GORNJI LENART_12161	8.230	68,0	32,0	0,0
SI01334	SI_ŽAPUŽE_1334	8.182	98,0	0,0	2,0
SI09429	SI_ŽALEC_9429	7.839	97,0	0,0	3,0
SI05838	SI_ČRNOMELJ_5838	7.274	80,0	0,0	20,0
SI01827	SI_IDRIJA_1827	7.099	79,0	21,0	0,0
SI20003	SI_RADOMLJE_20003	6.724	95,0	0,0	5,0

ID aglomeracije	Ime aglomeracije	Skupna obremenitev aglomeracije	Priključenost na JKO	Priključenost na IAS	Ne-priključeni
		[PE]	[%]	[%]	[%]
SI08360	SI_HRASTNIK-CENTER_8360	6.601	91,6	0,0	8,4
SI16469	SI_VNANJE GORICE_16469	6.573	11,0	89,0	0,0
SI13652	SI_RUŠE_13652	6.254	89,2	0,0	10,8
SI11509	SI_SEVNICA_11509	6.214	95,0	5,0	0,0
SI01052	SI_SEŽANA_1052	6.180	85,0	15,0	0,0
SI13265	SI_ROGAŠKA SLATINA_13265	6.135	91,0	9,0	0,0
SI01210	SI_ILIRSKA BISTRICA_1210	6.132	85,0	15,0	0,0
SI08136	SI_PREVALJE_8136	5.847	89,3	9,9	0,9
SI04386	SI_LENDAVA - DOLGA VAS_4386	5.720	100,0	0,0	0,0
SI20847	SI_RADIZEL_20847	5.673	39,6	1,2	59,2
SI11924	SI_KRŠKO - LEVI BREG_11924	5.647	95,0	0,0	5,0
SI03475	SI_ZASIP_3475	5.576	93,0	7,0	0,0
SI16488	SI_SADINJA VAS_16488	5.509	51,0	49,0	0,0
SI06176	SI_NOVO MESTO_6176	5.356	91,3	0,0	8,7
SI03064	SI_GORNJA RADGONA_3064	5.305	76,0	14,0	10,0
SI20005	SI_TRZIN_20005	5.279	98,0	0,0	2,0
SI16500	SI_VOJNIK_16500	5.071	83,9	0,3	15,8
SI00493	SI_LJUTOMER_493	5.064	78,0	1,0	21,0
SI04079	SI_KOMENDA_4079	5.021	42,4	0,0	57,7
SI11870	SI_KRŠKO - DESNI BREG IN LESKOVEC_11870	4.953	94,0	0,0	6,0
SI12067	SI_SENOVO - BRESTANICA_12067	4.620	70,0	1,0	29,0
SI01492	SI_ŠEMPETER PRI GORICI_1492	4.616	68,0	0,0	32,0
SI16519	SI_MIKLAVŽ NA DRAVSKEM POLJU_16519	4.550	98,9	0,0	1,2
SI02359	SI_TOLMIN_2359	4.544	99,0	1,0	0,0
SI10872	SI_VIČ_10872	4.486	89,0	2,0	9,0
SI08029	SI_MEŽICA_8029	4.467	93,3	3,7	3,0
SI03944	SI_ŠENČUR_3944	4.456	96,4	3,6	0,0
SI05286	SI_CERKNICA_5286	4.446	94,0	0,0	6,0
SI20598	SI_BITNJE - ŽABNICA_20598	4.352	11,4	85,5	3,1
SI05560	SI_RIBNICA_5560	4.326	100,0	0,0	0,0
SI16418	SI_PTUJ - DESNI BREG_16418	4.259	95,0	0,0	5,0
SI06039	SI_METLIKA_6039	4.230	95,0	0,0	5,0
SI02536	SI_ŽIRI_2536	4.220	100,0	0,0	0,0
SI20791	SI_ŠOŠTANJ_20791	4.147	99,6	0,0	0,4
SI02818	SI_ŽELEZNIKI_2818	4.146	85,0	2,0	13,0
SI03495	SI_PODHOM_3495	4.133	87,0	13,0	0,0
SI20593	SI_BRITOF - PREDOSLJE_20593	4.085	36,5	63,5	0,0
SI16466	SI_BOROVNICA_16466	4.051	54,4	0,5	45,2
SI10991	SI_ZGORNJA VIŽINGA_10991	3.970	89,0	2,0	9,0
SI06810	SI_TREBNJE_6810	3.914	93,8	0,0	6,2
SI20911	SI_ŠKOFLJICA_20911	3.675	50,0	50,0	0,0

ID aglomeracije	Ime aglomeracije	Skupna obremenitev aglomeracije	Priključenost na JKO	Priključenost na IAS	Ne-priključeni
		[PE]	[%]	[%]	[%]
SI09101	SI_ŠENTJUR_9101	3.649	91,0	9,0	0,0
SI10345	SI_ZREČE_10345	3.623	81,0	0,0	19,0
SI16482	SI_TACEN_16482	3.562	64,0	36,0	0,0
SI14870	SI_STOJNCI_14870	3.546	4,0	0,0	96,0
SI13361	SI_POLJČANE_13361	3.507	80,0	0,0	20,0
SI08550	SI_LAŠKO_8550	3.500	45,0	40,0	15,0
SI16494	SI_RAČE_16494	3.435	90,6	0,1	9,3
SI16449	SI_LENART V SLOV. GORICAH_16449	3.423	99,1	0,0	0,9
SI06074	SI_VAVTA VAS_6074	3.349	80,3	0,0	19,7
SI16373	SI_MUTA_16373	3.263	37,0	1,0	62,0
SI04787	SI_SPODNJE PIRNIČE_4787	3.258	10,0	90,0	0,0
SI01490	SI_VRTOJBA_1490	3.253	51,0	0,0	49,0
SI20020	SI_ANKARAN_20020	3.223	95,0	0,0	5,0
SI01596	SI_VITOVLJE_1596	3.206	0,0	0,0	100,0
SI09633	SI_BRATONCI_9633	3.197	98,7	1,3	0,0
SI16497	SI_ŽIROVNICA_16497	3.159	30,4	0,0	69,6
SI08186	SI_MOZIRJE_8186	3.147	82,6	7,5	9,9
SI20910	SI_ŠMARJE-SAP_20910	2.998	58,3	0,7	41,0
SI08413	SI_RADEČE_8413	2.974	87,0	0,0	13,0
SI08027	SI_PODPECA_8027	2.926	86,0	0,0	14,0
SI03666	SI_TOMAČEVO_3666	2.902	89,0	11,0	0,0
SI03095	SI_RIHTAROVCI_3095	2.848	100,0	0,0	0,0
SI03943	SI_CERKLJE_3943	2.846	0,0	100,0	0,0
SI07835	SI_SV. LOVRENC_7835	2.835	82,0	0,0	18,0
SI13073	SI_VEŠČICA_13073	2.773	93,6	6,4	0,0
SI14514	SI_SPODNJE HOČE_14514	2.772	60,5	0,5	39,1
SI01258	SI_PIVKA_1258	2.750	8,0	0,0	92,0
SI03785	SI_ZGOŠA_3785	2.738	50,0	40,0	10,0
SI05283	SI_RAKEK_5283	2.726	78,4	0,4	21,2
SI09420	SI_PETROVČE_9420	2.724	81,0	0,0	19,0
SI07514	SI_LOKE PRI ZAGORJU_7514	2.713	77,0	9,8	13,2
SI05208	SI_IG_5208	2.688	89,2	0,0	10,8
SI00197	SI_ORMOŽ - HARDEK_197	2.684	90,0	5,0	5,0
SI03805	SI_NAKLO_3805	2.658	97,0	3,0	0,0
SI05926	SI_VRTAČA PRI SEMIČU_5926	2.618	40,0	0,0	60,0
SI01033	SI_MIREN_1033	2.594	26,0	0,0	74,0
SI13792	SI_PRAGERSKO_13792	2.579	0,0	0,0	100,0
SI13061	SI_PETANJCI-TIŠINA-TROPOVCI-GRADIŠČE_13061	2.568	91,8	0,0	8,2
SI11424	SI_VRH PRI ŠENTJERNEJU_11424	2.525	54,0	0,0	46,0
SI08824	SI_ŠTORE_8824	2.491	87,0	0,0	13,0
SI01307	SI_VIPAVA_1307	2.473	89,0	0,0	11,0

ID aglomeracije	Ime aglomeracije	Skupna obremenitev aglomeracije	Priključenost na JKO	Priključenost na IAS	Ne-priključeni
		[PE]	[%]	[%]	[%]
SI04613	SI_ZGORNJE STRANJE_4613	2.456	17,0	83,0	0,0
SI16468	SI_DRAGOMER_16468	2.427	57,7	0,2	42,1
SI13582	SI_ZGORNJA POLSKAVA_13582	2.405	0,0	2,0	98,0
SI13493	SI_LOVRENC 1_13493	2.395	97,1	0,0	2,9
SI00370	SI_SREDIŠČE OB DRAVI_370	2.388	50,0	45,0	5,0
SI08476	SI_DOL PRI HRASTNIKU_8476	2.362	44,8	0,0	55,2
SI20022	SI_ŠKOFIJE_20022	2.350	17,0	1,0	82,0
SI13627	SI_JANŽEVA GORA_13627	2.328	72,2	0,7	27,1
SI03470	SI_HRUŠICA_3470	2.317	97,4	2,6	0,0
SI03414	SI_BOHINJSKA BISTRICA_3414	2.317	93,5	0,0	6,5
SI14040	SI_NJIVERCE_14040	2.313	96,0	0,0	4,0
SI00702	SI_STARA NOVA VAS_702	2.287	91,0	1,0	8,0
SI14523	SI_SKOKE_14523	2.285	0,3	0,4	99,3
SI09638	SI_ODRANCI_9638	2.262	95,0	0,0	5,0
SI00540	SI_SEČA_540	2.252	71,0	29,0	0,0
SI03637	SI_ZGORNJE GAMELJNE_3637	2.249	65,0	35,0	0,0
SI06265	SI_ŽIŽKI_6265	2.245	100,0	0,0	0,0
SI06512	SI_IVANČNA GORICA_6512	2.244	96,5	0,0	3,5
SI16520	SI_BISTRICA OB DRAVI IN LOG_16520	2.211	63,7	0,4	35,8
SI20021	SI_HRVATINI_20021	2.170	58,0	0,0	42,0
SI20590	SI_MLAKA PRI KRANJU_20590	2.158	56,2	43,8	0,0
SI04887	SI_LOG PRI BREZOVICI_4887	2.137	29,1	2,7	68,2
SI03644	SI_PODUTIK_3644	2.132	97,0	3,0	0,0
SI16421	SI_OPLOTNICA_16421	2.114	0,0	0,0	100,0
SI12278	SI_VELIKI OBREŽ_12278	2.109	89,0	11,0	0,0
SI20591	SI_KOKRICA_20591	2.101	35,0	65,0	0,0
SI16374	SI_ŠTRIHOVEC_16374	2.101	78,6	0,0	21,4
SI16415	SI_HAJDOŠE_16415	2.090	30,0	0,0	70,0
SI14884	SI_ZAMUŠANI_14884	2.075	65,0	0,0	35,0
SI16458	SI_ZGORNJI DUPLEK_16458	2.064	15,7	0,1	84,2
SI16394	SI_ŠMARJE PRI JELŠAH_16394	2.062	80,0	20,0	0,0
SI13074	SI_BAKOVCI_13074	2.048	89,2	10,8	0,0
SI20027	SI_BERTOKI_20027	2.031	69,0	1,0	30,0
SI09648	SI_TURNIŠČE_9648	2.019	100,0	0,0	0,0
SI04093	SI_ŽELODNIK_4093	2.007	95,0	0,0	5,0
SI01518	SI_RENČE_1518	2.002	22,0	0,0	78,0

JKO ..... Javno kanalizacijsko omrežje.

IAS..... Individualni sistem za odvajanje in čiščenje komunalne odpadne vode iz stavbe, enakovreden čiščenju na komunalni ali skupni čistilni napravi zadevne aglomeracije.

PRILOGA 2: Podrobnejši podatki o sekundarnem čiščenju komunalne odpadne vode

ID aglomeracije	Ime aglomeracije	Skupna obremenitev aglomeracije	Priključenost na KČN	Priključenost na IAS	Čiščenje v KČN skladno z mejnimi vrednostmi emisij
		[PE]	[%]	[%]	[DA/NE]
SI16481	SI_LJUBLJANA_16481	302.293	93	7,0	NE
SI00029	SI_MARIBOR_29	133.977	83	0,1	DA
SI20543	SI_CELJE_20543	55.097	74,5	0,1	DA
SI20594	SI_KRANJ_20594	45.284	85,6	14,4	DA
SI20709	SI_VELENJE_20709	33.602	98,3	0,0	DA
SI20018	SI_KOPER_20018	29.333	99	0,0	DA
SI04115	SI_DOMŽALE_4115	27.076	93	0,0	DA
SI01515	SI_KROMBERK_1515	24.041	0	0,0	0
SI15065	SI_PTUJ_15065	23.718	90	0,0	DA
SI03556	SI_SLOVENSKI JAVORNIK_3556	22.811	47,1	9,0	NE
SI20570	SI_ŠKOFJA LOKA_20570	22.491	90,3	2,0	DA
SI06115	SI_NOVO MESTO_6115	21.549	98	0,0	DA
SI20002	SI_KAMNIK_20002	21.295	87	13,0	DA
SI07540	SI_TRBOVLJE_7540	20.925	97	0,0	DA
SI00538	SI_LUCIJA_538	16.992	96	4,0	NE
SI20901	SI_IZOLA MESTO_20901	16.204	99	1,0	DA
SI13080	SI_MURSKA SOBOTA_13080	15.467	97,3	2,7	DA
SI03806	SI_LOKA *_3806	14.513	71,5	21,0	DA
SI04823(1)	SI_VRHNIKA + SINJA GORICA *_4823	13.368	85,26	0,3	NE
SI05628	SI_KOČEVJE_5628	13.299	75,4	0,0	DA
SI03753(1)	SI_RADOVLJICA *_3753	11.408	75	25,0	DA
SI01449	SI_POSTOJNA_1449	11.365	95,4	1,1	NE
SI01867	SI_LOGATEC_1867	11.153	60	0,9	NE
SI16483(1)	SI_ČRNUČE_16483	10.648	98	2,0	DA
SI20007(1)	SI_LITIJA - ŠMARTNO_20007	10.215	0	11,0	NE
SI10572(1)	SI_SLOVENJ GRADEC_10572	10.178	84	16,0	DA
SI20009(1)	SI_SLOVENSKA BISTRICA_20009	9.926	85	2,0	DA
SI07622(1)	SI_ZAGORJE OB SAVI_7622	9.668	16,9	0,5	DA
SI09800(1)	SI_VEŠENIK_9800	9.458	0	0,0	NE
SI08203(1)	SI_RAVNE NA KOROŠKEM - 1_8203	9.285	0	0,9	NE
SI08235(1)	SI_POLZELA_8235	8.901	53	0,0	DA
SI05025(1)	SI_GROSUPLJE_5025	8.542	98,9	0,0	NE
SI20004(1)	SI_MENGEŠ_20004	8.480	86	0,0	DA

ID aglomeracije	Ime aglomeracije	Skupna obremenitev aglomeracije	Priključenost na KČN	Priključenost na IAS	Čiščenje v KČN skladno z mejnimi vrednostmi emisij
		[PE]	[%]	[%]	[DA/NE]
SI04762(1)	SI_MEDVODE_4762	8.294	83	17,0	DA
SI12161(1)	SI_GORNJI LENART_12161	8.230	68	32,0	NE
SI01334(1)	SI_ŽAPUŽE_1334	8.182	91	0,0	DA
SI09429(1)	SI_ŽALEC_9429	7.839	97	0,0	DA
SI05838(1)	SI_ČRNOMELJ_5838	7.274	75	0,0	DA
SI01827(1)	SI_IDRIJA_1827	7.099	76,0	21,0	DA
SI20003(1)	SI_RADOMLJE_20003	6.724	95	0,0	DA
SI08360(1)	SI_HRASTNIK-CENTER_8360	6.601	62	0,0	DA
SI16469(1)	SI_VNANJE GORICE_16469	6.573	7	89,0	DA
SI13652(1)	SI_RUŠE_13652	6.254	0	0,0	NE
SI11509(1)	SI_SEVNICA_11509	6.214	95	5,0	DA
SI01052(1)	SI_SEŽANA_1052	6.180	85,0	15,0	DA
SI13265(1)	SI_ROGAŠKA SLATINA_13265	6.135	79	9,0	DA
SI01210(1)	SI_ILIRSKA BISTRICA_1210	6.132	85,0	15,0	DA
SI08136(1)	SI_PREVALJE_8136	5.847	0	9,9	NE
SI04386(1)	SI_LENDAVA - DOLGA VAS_4386	5.720	100	0,0	DA
SI20847(1)	SI_RADIZEL_20847	5.673	21	1,2	DA
SI11924(1)	SI_KRŠKO - LEVI BREG_11924	5.647	94	0,0	DA
SI03475(1)	SI_ZASIP_3475	5.576	90,0	7,0	DA
SI16488(1)	SI_SADINJA VAS_16488	5.509	51	49,0	DA
SI06176(1)	SI_NOVO MESTO_6176	5.356	91,3	0,0	DA
SI03064(1)	SI_GORNJA RADGONA_3064	5.305	4,3	14,0	DA
SI20005(1)	SI_TRZIN_20005	5.279	98	0,0	DA
SI16500(1)	SI_VOJNIK_16500	5.071	73,6	0,3	DA
SI00493(1)	SI_LJUTOMER_493	5.064	78	1,0	DA
SI04079(1)	SI_KOMENDA_4079	5.021	78	0,0	DA
SI11870(1)	SI_KRŠKO - DESNI BREG IN LESKOVEC_11870	4.953	94,0	0,0	DA
SI12067(1)	SI_SENOVO - BRESTANICA_12067	4.620	68	1,0	DA
SI01492(1)	SI_ŠEMPETER PRI GORICI_1492	4.616	0	0,0	NE
SI16519(1)	SI_MIKLAVŽ NA DRAVSKEM POLJU_16519	4.550	98,85	0,0	DA
SI02359(1)	SI_TOLMIN_2359	4.544	99,0	1,0	DA
SI10872(1)	SI_VIČ_10872	4.486	89	2,0	DA
SI08029(1)	SI_MEŽICA_8029	4.467	86	3,7	DA
SI03944(1)	SI_ŠENČUR_3944	4.456	96,4	3,6	DA

ID aglomeracije	Ime aglomeracije	Skupna obremenitev aglomeracije	Priključenost na KČN	Priključenost na IAS	Čiščenje v KČN skladno z mejnimi vrednostmi emisij
		[PE]	[%]	[%]	[DA/NE]
SI05286(1)	SI_CERKNICA_5286	4.446	0,0	0,0	NE
SI20598(1)	SI_BITNJE - ŽABNICA_20598	4.352	11,4	85,5	DA
SI05560(1)	SI_RIBNICA_5560	4.326	75,4	0,0	DA
SI16418(1)	SI_PTUJ - DESNI BREG_16418	4.259	95	0,0	DA
SI06039(1)	SI_METLIKA_6039	4.230	95	0,0	DA
SI02536(1)	SI_ŽIRI_2536	4.220	100	0,0	DA
SI20791(1)	SI_ŠOŠTANJ_20791	4.147	98,6	0,0	DA
SI02818(1)	SI_ŽELEZNIKI_2818	4.146	85	2,0	DA
SI03495(1)	SI_PODHOM_3495	4.133	87,0	13,0	DA
SI20593(1)	SI_BRITOF - PREDOSLJE_20593	4.085	36,5	63,5	DA
SI16466(1)	SI_BOROVNICA_16466	4.051	54,35	0,5	NE
SI10991(1)	SI_ZGORNJA VIŽINGA_10991	3.970	0	2,0	NE
SI06810(1)	SI_TREBNJE_6810	3.914	93,8	0,0	DA
SI20911(1)	SI_ŠKOFLJICA_20911	3.675	50	50,0	DA
SI09101(1)	SI_ŠENTJUR_9101	3.649	90,1	9,0	DA
SI10345(1)	SI_ZREČE_10345	3.623	0	0,0	NE
SI16482(1)	SI_TACEN_16482	3.562	64	36,0	NE
SI14870(1)	SI_STOJNCI_14870	3.546	0	0,0	NE
SI13361(1)	SI_POLJČANE_13361	3.507	0	0,0	NE
SI08550(1)	SI_LAŠKO_8550	3.500	30	40,0	DA
SI16494(1)	SI_RAČE_16494	3.435	90	0,1	NE
SI16449(1)	SI_LENART V SLOV. GORICAH_16449	3.423	29	0,0	DA
SI06074(1)	SI_VAVTA VAS_6074	3.349	80,1	0,0	DA
SI16373(1)	SI_MUTA_16373	3.263	37	1,0	NE
SI04787(1)	SI_SPODNJE PIRNIČE_4787	3.258	0	90,0	NE
SI01490(1)	SI_VRTOJBA_1490	3.253	0	0,0	NE
SI20020(1)	SI_ANKARAN_20020	3.223	93,0	0,0	DA
SI01596(1)	SI_VITOVLJE_1596	3.206	0	0,0	NE
SI09633(1)	SI_BRATONCI_9633	3.197	0	1,3	NE
SI16497(1)	SI_ŽIROVNICA_16497	3.159	30,4	0,0	DA
SI08186(1)	SI_MOZIRJE_8186	3.147	82,62	7,5	NE
SI20910(1)	SI_ŠMARJE-SAP_20910	2.998	58,3	0,7	NE
SI08413(1)	SI_RADEČE_8413	2.974	0	0,0	NE
SI08027(1)	SI_PODPECA_8027	2.926	85,92	0,0	DA
SI03666(1)	SI_TOMAČEVO_3666	2.902	89	11,0	DA

ID aglomeracije	Ime aglomeracije	Skupna obremenitev aglomeracije	Priključenost na KČN	Priključenost na IAS	Čiščenje v KČN skladno z mejnimi vrednostmi emisij
		[PE]	[%]	[%]	[DA/NE]
SI03095(1)	SI_RIHTAROVCI_3095	2.848	100	0,0	NE
SI03943(1)	SI_CERKLJE_3943	2.846	0	100,0	NE
SI07835(1)	SI_SV. LOVRENC_7835	2.835	82	0,0	DA
SI13073(1)	SI_VEŠČICA_13073	2.773	93,6	6,4	DA
SI14514(1)	SI_SPODNJE HOČE_14514	2.772	0	0,5	NE
SI01258(1)	SI_PIVKA_1258	2.750	0,0	0,0	NE
SI03785(1)	SI_ZGOŠA_3785	2.738	50	40,0	DA
SI05283(1)	SI_RAKEK_5283	2.726	20,5	0,4	NE
SI09420(1)	SI_PETROVČE_9420	2.724	81	0,0	DA
SI07514(1)	SI_LOKE PRI ZAGORJU_7514	2.713	0	9,8	NE
SI05208(1)	SI_IG_5208	2.688	29	0,0	NE
SI00197(1)	SI_ORMOŽ - HARDEK_197	2.684	90	5,0	NE
SI03805(1)	SI_NAKLO_3805	2.658	97	3,0	DA
SI05926(1)	SI_VRTAČA PRI SEMIČU_5926	2.618	0	0,0	NE
SI01033(1)	SI_MIREN_1033	2.594	0	0,0	NE
SI13792(1)	SI_PRAGERSKO_13792	2.579	0	0,0	NE
SI13061(1)	SI_PETANJCI-TIŠINA-TROPOVCI-GRADIŠČE_13061	2.568	31	0,0	DA
SI11424(1)	SI_VRH PRI ŠENTJERNEJU_11424	2.525	54,0	0,0	DA
SI08824(1)	SI_ŠTORE_8824	2.491	63,8	0,0	DA
SI01307(1)	SI_VIPAVA_1307	2.473	83,5	0,0	DA
SI04613(1)	SI_ZGORNJE STRANJE_4613	2.456	17	83,0	DA
SI16468(1)	SI_DRAGOMER_16468	2.427	0	0,2	NE
SI13582(1)	SI_ZGORNJA POLSKAVA_13582	2.405	0	2,0	NE
SI13493(1)	SI_LOVRENC 1_13493	2.395	97	0,0	NE
SI00370(1)	SI_SREDIŠČE OB DRAVI_370	2.388	0	45,0	NE
SI08476(1)	SI_DOL PRI HRASTNIKU_8476	2.362	30	0,0	DA
SI20022(1)	SI_ŠKOFIJE_20022	2.350	17,0	1,0	DA
SI13627(1)	SI_JANŽEVA GORA_13627	2.328	72,21	0,7	NE
SI03470(1)	SI_HRUŠICA_3470	2.317	3,5	2,6	NE
SI03414(1)	SI_BOHINJSKA BISTRICA_3414	2.317	93,5	0,0	DA
SI14040(1)	SI_NJIVERCE_14040	2.313	96	0,0	DA
SI00702(1)	SI_STARA NOVA VAS_702	2.287	91	1,0	DA
SI14523(1)	SI_SKOKE_14523	2.285	0	0,4	DA
SI09638(1)	SI_ODRANCI_9638	2.262	95	0,0	DA

ID aglomeracije	Ime aglomeracije	Skupna obremenitev aglomeracije	Priključenost na KČN	Priključenost na IAS	Čiščenje v KČN skladno z mejnimi vrednostmi emisij
		[PE]	[%]	[%]	[DA/NE]
SI00540(1)	SI_SEČA_540	2.252	41,0	29,0	NE
SI03637(1)	SI_ZGORNJE GAMELJNE_3637	2.249	65	35,0	DA
SI06265(1)	SI_ŽIŽKI_6265	2.245	98	0,0	
SI06512(1)	SI_IVANČNA GORICA_6512	2.244	96,5	0,0	DA
SI16520(1)	SI_BISTRICA OB DRAVI IN LOG_16520	2.211	16	0,4	NE
SI20021(1)	SI_HRVATINI_20021	2.170	58,0	0,0	DA
SI20590(1)	SI_MLAKA PRI KRANJU_20590	2.158	56,2	43,8	DA
SI04887(1)	SI_LOG PRI BREZOVICI_4887	2.137	0	2,7	NE
SI03644(1)	SI_PODUTIK_3644	2.132	97	3,0	DA
SI16421(1)	SI_OPLOTNICA_16421	2.114	0	0,0	NE
SI12278(1)	SI_VELIKI OBREŽ_12278	2.109	89	11,0	NE
SI20591(1)	SI_KOKRICA_20591	2.101	78,6	65,0	DA
SI16374(1)	SI_ŠTRIHOVEC_16374	2.101	35	0,0	DA
SI16415(1)	SI_HAJDOŠE_16415	2.090	30	0,0	DA
SI14884(1)	SI_ZAMUŠANI_14884	2.075	65	0,0	DA
SI16458(1)	SI_ZGORNJI DUPLEK_16458	2.064	10	0,1	DA
SI16394(1)	SI_ŠMARJE PRI JELŠAH_16394	2.062	77	20,0	DA
SI13074(1)	SI_BAKOVCI_13074	2.048	89,2	10,8	DA
SI20027(1)	SI_BERTOKI_20027	2.031	69,0	1,0	DA
SI09648(1)	SI_TURNIŠČE_9648	2.019	100	0,0	DA
SI04093(1)	SI_ŽELODNIK_4093	2.007	95	0,0	DA
SI01518(1)	SI_RENČE_1518	2.002	0	0,0	NE

(1) ..... Rok za zagotavljanje odvajanja in sekundarnega čiščenja komunalne odpadne vode na presečni datum za poročanje še ni potekel.

IAS..... Individualni sistem za odvajanje in čiščenje komunalne odpadne vode iz stavbe, enakovreden čiščenju na komunalni ali skupni čistilni napravi zadevne aglomeracije.

PRILOGA 3: Podrobnejši podatki o terciarnem čiščenju komunalne odpadne vode

ID aglomeracije	Ime aglomeracije	Skupna obremenitev aglomeracije	Priključenost na KČN	Priključenost na IAS	Čiščenje v KČN skladno z mejnimi vrednostmi emisij
		[PE]	[%]	[%]	[DA/NE]
SI20018	SI_KOPER_20018	29.333	99,0	0	DA
SI03556	SI_SLOVENSKI JAVORNIK_3556	22.811	47,1	9	NE
SI06115	SI_NOVO MESTO_6115	21.549	98,0	0	DA
SI00538	SI_LUCIJA_538	16.992	96,0	4	NE
SI20901	SI_IZOLA MESTO_20901	16.204	99,0	1	DA
SI05628	SI_KOČEVJE_5628	13.299	75,4	0	DA
SI01449	SI_POSTOJNA_1449	11.365	95,4	1,1	NE
SI01867	SI_LOGATEC_1867	11.153	60,0	0,9	NE
SI05025(1)	SI_GROSUPLJE_5025(1)	8.542	98,9	0	NE(2)
SI01827(1)	SI_IDRIJA_1827(1)	7.099	76,0	21	NE(2)
SI01052(1)	SI_SEŽANA_1052	6.180	85,0	15	NE
SI01210(1)	SI_ILIRSKA BISTRICA_1210	6.132	85,0	15	DA
SI03475(1)	SI_ZASIP_3475	5.576	90,0	7	NE(2)
SI06176(1)	SI_NOVO MESTO_6176	5.356	91,3	0	DA
SI11870(1)	SI_KRŠKO - DESNI BREG IN LESKOVEC_11870	4.953	94,0	0	NE(2)
SI02359(1)	SI_TOLMIN_2359	4.544	99,0	1	NE(2)
SI05286(1)	SI_CERKNICA_5286	4.446	0,0	0	NE(2)
SI05560(1)	SI_RIBNICA_5560	4.326	75,4	0	DA
SI03495(1)	SI_PODHOM_3495	4.133	87,0	13	NE(2)
SI06810(1)	SI_TREBNJE_6810	3.914	93,8	0	DA
SI06074(1)	SI_VAVTA VAS_6074	3.349	80,1	0	NE(2)
SI20020(1)	SI_ANKARAN_20020	3.223	93,0	0	DA
SI16497(1)	SI_ŽIROVNICA_16497	3.159	30,4	0	NE(2)
SI20910(1)	SI_ŠMARJE-SAP_20910	2.998	58,3	0,68	NE(2)
SI01258(1)	SI_PIVKA_1258	2.750	0,0	0	NE(2)
SI05283(1)	SI_RAKEK_5283	2.726	20,5	0,4	NE(2)
SI11424(1)	SI_VRH PRI ŠENTJERNEJU_11424	2.525	54,0	0	DA
SI20022(1)	SI_ŠKOFIJE_20022	2.350	17,0	1	DA
SI03470(1)	SI_HRUŠICA_3470	2.317	3,5	2,6	NE(2)
SI00540(1)	SI_SEČA_540	2.252	41,0	29	NE(2)
SI06512(1)	SI_IVANČNA GORICA_6512	2.244	96,5	0	NE(2)

ID aglomeracije	Ime aglomeracije	Skupna obremenitev aglomeracije	Priključenost na KČN	Priključenost na IAS	Čiščenje v KČN skladno z mejnimi vrednostmi emisij
		[PE]	[%]	[%]	[DA/NE]
SI20021(1)	SI_HRVATINI_20021	2.170	58,0	0	DA
SI16374(1)	SI_ŠTRIHOVEC_16374	2.101	78,6	0	NE(2)
SI20027(1)	SI_BERTOKI_20027	2.031	69,0	1	DA

(1) ..... Rok za zagotavljanje odvajanja in terciarnega čiščenja komunalne odpadne vode na presečni datum za poročanje še ni potekel.

(2) ..... Če poročilo o obratovalnem monitoringu komunalne odpadne vode na iztoku iz komunalne čistilne naprave ne vključuje podatkov o izmerjenih vrednostih skupnega dušika in/ali fosforja se ocenjuje, da komunalna čistilna naprava ni skladna z zahtevami za terciarno čiščenje.

IAS..... Individualni sistem za odvajanje in čiščenje komunalne odpadne vode iz stavbe, enakovreden čiščenju na komunalni ali skupni čistilni napravi zadevne aglomeracije.

PRILOGA 4: Podrobnejši podatki o ukrepih za doseganje skladnosti

4.1 Projekti za izgradnjo in rekonstrukcijo javnega kanalizacijskega omrežja, ki so na presečni datum za poročanje v zaključni fazi, v teku ali načrtovani

ID aglomeracije	Ime aglomeracije	Skupna obremenitev aglomeracije	Znesek	Vir sredstev EU	Znesek EU skladov
		[PE]	[EUR]		[EUR]
SI00029	SI_MARIBOR_29	10.536.432	10.536.432	KS	626.246
SI00538	SI_LUCIJA_538	5.002.000	5.002.000		
SI01449	SI_POSTOJNA_1449	2.421.662	2.421.662	KS	190.962
SI01515	SI_KROMBERK_1515	7.064.402	7.064.402	KS	3.459.586
SI01867	SI_LOGATEC_1867	2.928.110	2.928.110	KS	2.097.746
SI03556	SI_SLOVENSKI JAVORNIK_3556	5.943.781	5.943.781	KS	910.543
SI03806	SI_LOKA _3806	2.665.967	2.665.967	ESRR	93.648
SI04115	SI_DOMŽALE_4115	1.040.000	1.040.000		
SI05628	SI_KOČEVJE_5628	6.836.409	6.836.409	KS	2.111.582
SI06115	SI_NOVO MESTO_6115	4.914.524	4.914.524	KS	2.002.654
SI07540	SI_TRBOVLJE_7540	1.800.000	1.800.000		
SI13080	SI_MURSKA SOBOTA_13080	2.142.000	2.142.000		
SI15065	SI_PTUJ_15065	7.355.890	7.355.890	ESRR, KS	3.874.906
SI16481	SI_LJUBLJANA_16481	59.402.671	59.402.671	KS	33.616.078
SI20002	SI_KAMNIK_20002	9.539.395	9.539.395	KS, ESRR	5.386.986
SI20543	SI_CELJE_20543	5.008.500	5.008.500		
SI20570	SI_ŠKOFJA LOKA_20570	12.968.562	12.968.562	ESRR, KS	3.157.731
SI20594	SI_KRANJ_20594	10.027.113	10.027.113	KS	4.153.083
SI20709	SI_VELENJE_20709	1.065.744	1.065.744	KS	709.783
SI20901	IZOLA MESTO_20901	2.247.000	2.247.000		
SI00197	SI_ORMOŽ - HARDEK_197	512.393	512.393		
SI00370	SI_SREDIŠČE OB DRAVI_370	6.188.786	6.188.786	KS	4.493.666
SI00493	SI_LJUTOMER_493	3.686.768	3.686.768	ESRR	1.961.329
SI00540	SI_SEČA_540	442.000	442.000		
SI00702	SI_STARA NOVA VAS_702	491.755	491.755	ESRR	253.643
SI01033	SI_MIREN_1033	5.467.068	5.467.068	KS	3.809.152
SI01052	SI_SEŽANA_1052	2.741.298	2.741.298	ESRR	2.207.888
SI01210	SI_ILIRSKA BISTRICA_1210	1.567.631	1.567.631		
SI01258	SI_PIVKA_1258	4.466.261	4.466.261	KS	3.641.039
SI01307	SI_VIPAVA_1307	1.038.000	1.038.000	KS	686.300
SI01334	SI_ŽAPUŽE_1334	2.891.451	2.891.451	ESRR	169.132
SI01490	SI_VRTOJBA_1490	4.234.907	4.234.907	KS	2.372.133

ID aglomeracije	Ime aglomeracije	Skupna obremenitev aglomeracije	Znesek	Vir sredstev EU	Znesek EU skladov
		[PE]	[EUR]		[EUR]
SI01492	SI_ŠEMPETER PRI GORICI_1492	4.234.907	4.234.907	KS	2.372.133
SI01518	SI_RENČE_1518	4.225.139	4.225.139	KS	3.504.039
SI01596	SI_VITOVLJE_1596	194.138	194.138		
SI01827	SI_IDRIJA_1827	4.741.374	4.741.374	KS	3.176.720
SI02536	SI_ŽIRI_2536	584.517	584.517	KS	241.618
SI02818	SI_ŽELEZNIKI_2818	750.000	750.000		
SI03064	SI_GORNJA RADGONA_3064	3.060.390	3.060.390	KS	2.184.147
SI03095	SI_RIHTAROVCI_3095	1.075.400	1.075.400	KS	552.500
SI03414	SI_BOHINJSKA BISTRICA_3414	399.654	399.654	KS	271.112
SI03470	SI_HRUŠICA_3470	2.221.919	2.221.919		
SI03475	SI_ZASIP_3475	3.925.000	3.925.000		
SI03495	SI_PODHOM_3495	4.804.808	4.804.808	ESRR	4.580.000
SI03637	SI_ZGORNJE GAMELJNE_3637	1.016.282	1.016.282	KS	682.637
SI03753	SI_RADOVLJICA _3753	478.403	478.403		
SI03785	SI_ZGOŠA_3785	1.479.198	1.479.198	KS	924.319
SI03805	SI_NAKLO_3805	1.035.352	1.035.352	KS	744.776
SI03943	SI_CERKLJE_3943	2.844.072	2.844.072		
SI03944	SI_ŠENČUR_3944	734.437	734.437		
SI04079	SI_KOMENDA_4079	6.214.106	6.214.106	KS	3.034.363
SI04093	SI_ŽELODNIK_4093	315.000	315.000		
SI04386	SI_LENDAVA - DOLGA VAS_4386	780.000	780.000		
SI04613	SI_ZGORNJE STRANJE_4613	5.749.395	5.749.395	KS	4.886.986
SI04762	SI_MEDVODE_4762	2.719.054	2.719.054	KS	1.861.314
SI04787	SI_SPODNJE PIRNIČE_4787	5.211.947	5.211.947	KS	4.410.144
SI04823	SI_VRHNIKA + SINJA GORICA _4823	3.682.834	3.682.834	KS	1.603.817
SI04887	SI_LOG PRI BREZOVICI_4887	5.394.184	5.394.184	KS	3.610.823
SI05025	SI_GROSUPLJE_5025	4.114.846	4.114.846	KS	2.876.442
SI05208	SI_IG_5208	115.369	115.369		
SI05283	SI_RAKEK_5283	6.125.282	6.125.282	KS	4.982.407
SI05286	SI_CERKNICA_5286	1.000.000	1.000.000		
SI05560	SI_RIBNICA_5560	100.000	100.000		
SI05838	SI_ČRNOMELJ_5838	3.103.161	3.103.161	ESRR	475.898
SI05926	SI_VRTAČA PRI SEMIČU_5926	553.515	553.515	ESRR	412.517
SI06039	SI_METLIKA_6039	2.153.251	2.153.251	KS	1.007.338
SI06074	SI_VAVTA VAS_6074	1.680.000	1.680.000	ESRR	1.190.000
SI06176	SI_NOVO MESTO_6176	219.949	219.949	KS	70.194

ID aglomeracije	Ime aglomeracije	Skupna obremenitev aglomeracije	Znesek	Vir sredstev EU	Znesek EU skladov
		[PE]	[EUR]		[EUR]
SI06265	SI_ŽIŽKI_6265	20.000	20.000		
SI06512	SI_IVANČNA GORICA_6512	1.281.000	1.281.000		
SI06810	SI_TREBNJE_6810	210.000	210.000		
SI07514	SI_LOKE PRI ZAGORJU_7514	7.941.011	7.941.011	KS	4.196.814
SI07835	SI_SV. LOVRENC_7835	135.000	135.000		
SI08027	SI_PODPECA_8027	578.800	578.800	ESRR	230.000
SI08029	SI_MEŽICA_8029	156.637	156.637		
SI08136	SI_PREVALJE_8136	3.219.153	3.219.153	KS	1.860.111
SI08186	SI_MOZIRJE_8186	936.850	936.850		
SI08203	SI_RAVNE NA KOROŠKEM - 1_8203	3.439.448	3.439.448	KS	2.395.046
SI08235	SI_POLZELA_8235	9.232.615	9.232.615	ESRR	7.523.921
SI08360	SI_HRASTNIK-CENTER_8360	2.893.403	2.893.403	KS	2.140.583
SI08413	SI_RADEČE_8413	419.632	419.632		
SI08476	SI_DOL PRI HRASTNIKU_8476	2.402.843	2.402.843	KS	1.864.497
SI08550	SI_LAŠKO_8550	4.206.569	4.206.569	ESRR	2.807.246
SI08824	SI_ŠTORE_8824	419.614	419.614	ESRR	346.189
SI09101	SI_ŠENTJUR_9101	3.296.339	3.296.339	ESRR	325.480
SI09420	SI_PETROVČE_9420	733.851	733.851	ESRR	186.000
SI09429	SI_ŽALEC_9429	810.085	810.085	ESRR	193.089
SI09633	SI_BRATONCI_9633	2.103.817	2.103.817	KS	1.514.959
SI09638	SI_ODRANCI_9638	528.895	528.895		
SI09648	SI_TURNIŠČE_9648	500.000	500.000		
SI09800	SI_VEŠENIK_9800	3.920.107	3.920.107	KS	2.950.530
SI10345	SI_ZREČE_10345	1.870.892	1.870.892	KS	900.341
SI10572	SI_SLOVENJ GRADEC_10572	960.500	960.500		
SI10872	SI_VIČ_10872	2.215.908	2.215.908	KS	1.315.087
SI10991	SI_ZGORNJA VIŽINGA_10991	4.907.487	4.907.487	KS	3.687.977
SI11424	SI_VRH PRI ŠENTJERNEJU_11424	836.132	836.132		
SI11509	SI_SEVNICA_11509	1.316.000	1.316.000	KS	816.000
SI11870	SI_KRŠKO - DESNI BREG_11870	1.047.943	1.047.943	ESRR	509.952
SI11924	SI_KRŠKO - LEVI BREG_11924	931.918	931.918	ESRR	346.957
SI12067	SI_SENOVO - BRESTANICA_12067	2.602.000	2.602.000	ESRR	1.830.900
SI12161	SI_GORNJI LENART_12161	29.948	29.948		
SI12278	SI_VELIKI OBREŽ_12278	132.667	132.667		

ID aglomeracije	Ime aglomeracije	Skupna obremenitev aglomeracije	Znesek	Vir sredstev EU	Znesek EU skladov
		[PE]	[EUR]		[EUR]
SI13265	SI_ROGAŠKA SLATINA_13265	984.066	984.066		
SI13361	SI_POLJČANE_13361	4.992.389	4.992.389	KS	3.556.792
SI13493	SI_LOVRENC 1_13493	418.659	418.659	ESRR	355.328
SI13582	SI_ZGORNJA POLSKAVA_13582	2.396.001	2.396.001	KS	1.868.873
SI13627	SI_JANŽEVA GORA_13627	3.898.838	3.898.838	KS	2.362.559
SI13652	SI_RUŠE_13652	6.734.020	6.734.020	KS	4.984.000
SI13792	SI_PRAGERSKO_13792	6.869.651	6.869.651	KS, ESRR	5.625.352
SI14040	SI_NJIVERCE_14040	30.000	30.000		
SI14514	SI_SPODNJE HOČE_14514	2.407.080	2.407.080	KS	1.434.253
SI14523	SI_SKOKE_14523	5.831.592	5.831.592	KS	3.579.124
SI14870	SI_STOJNCI_14870	5.312.428	5.312.428	KS	4.442.408
SI14884	SI_ZAMUŠANI_14884	2.299.279	2.299.279	KS, ESRR	1.294.027
SI16373	SI_MUTA_16373	2.877.038	2.877.038	KS	1.659.619
SI16374	SI_ŠTRIHOVEC_16374	386.360	386.360	ESRR	299.592
SI16394	SI_ŠMARJE PRI JELŠAH_16394	451.047	451.047		
SI16415	SI_HAJDOŠE_16415	1.994.745	1.994.745	ESRR	1.619.514
SI16418	SI_PTUJ - DESNI BREG_16418	244.927	244.927	KS	166.718
SI16421	SI_OPLOTNICA_16421	3.655.185	3.655.185	KS	2.863.493
SI16449	SI_LENART V SLOV. GORICAH_16449	730.000	730.000		
SI16458	SI_ZGORNJI DUPLEK_16458	3.678.585	3.678.585	KS	1.729.001
SI16466	SI_BOROVNICA_16466	4.123.198	4.123.198	KS	2.570.430
SI16468	SI_DRAGOMER_16468	6.382.593	6.382.593	KS	4.136.068
SI16469	SI_VNANJE GORICE_16469	6.522.345	6.522.345	KS	4.665.195
SI16482	SI_TACEN_16482	3.255.664	3.255.664	KS	2.186.829
SI16483	SI_ČRNUČE_16483	805.003	805.003		
SI16488	SI_SADINJA VAS_16488	3.400.064	3.400.064	KS	2.283.823
SI16497	SI_ŽIROVNICA_16497	1.879.140	1.879.140	KS	1.535.422
SI16500	SI_VOJNIK_16500	2.300.242	2.300.242	ESRR	920.553
SI16520	SI_BISTRICA OB DRAVI IN LOG_16520	494.065	494.065	KS	240.000
SI20004	SI_MENGEŠ_20004	1.628.428	1.628.428	KS	727.222
SI20007	SI_LITIJA - ŠMARTNO_20007	11.163.819	11.163.819	KS	10.280.696
SI20021	SI_HRVATINI_20021	3.533.840	3.533.840	ESRR	2.927.264
SI20022	SI_ŠKOFIJE_20022	4.810.900	4.810.900	ESRR	4.004.151
SI20027	SI_BERTOKI_20027	1.096.368	1.096.368	ESRR	842.663
SI20590	SI_MLAKA PRI KRANJU_20590	2.390.296	2.390.296	KS	2.012.390

ID aglomeracije	Ime aglomeracije	Skupna obremenitev aglomeracije	Znesek	Vir sredstev EU	Znesek EU skladov
		[PE]	[EUR]		[EUR]
SI20591	SI_KOKRICA_20591	4.781.454	4.781.454	KS	3.313.156
SI20593	SI_BRITOF - PREDOSLJE_20593	7.261.631	7.261.631	KS	6.113.567
SI20598	SI_BITNJE - ŽABNICA_20598	13.364.510	13.364.510	KS	9.579.404
SI20791	SI_ŠOŠTANJ_20791	1.787.831	1.787.831	KS	477.268
SI20847	SI_RADIZEL_20847	6.360.718	6.360.718	KS	5.616.988
SI20910	SI_ŠMARJE-SAP_20910	4.114.846	4.114.846	KS	2.876.442
SI20911	SI_ŠKOFLJICA_20911	3.011.515	3.011.515	KS	1.494.929

KS..... Kohezijski sklad.

ESRR ..... Evropski sklad za regionalni razvoj.

4.2 Projekti za izgradnjo, rekonstrukcijo ali investicijsko vzdrževanje komunalne čistilne naprave (KČN), ki so na presečni datum za poročanje v zaključni fazi, v teku ali načrtovani

ID KČN	Ime KČN	Načrtovana zmogljivost KČN	Znesek	Vir sredstev EU	Znesek EU skladov
		[PE]	[EUR]		[EUR]
SI_KCN_00020	UWWTP_JESENICE	30.000	8.446.924	KS	5.062.289
SI_KCN_00021	UWWTP_KOČEVJE	28.000	864.000		
SI_KCN_00025	UWWTP_KOPER	84.500	726.400		
SI_KCN_00031	UWWTP_KRANJ (ZARICA)	95.000	27.174.732	KS	17.226.688
SI_KCN_00033	UWWTP_LOGATEC	14.900	4.564.358	KS	2.934.583
SI_KCN_00039	UWWTP_NOVO MESTO (LOČNA)	55.000	2.436.685	KS	1.015.466
SI_KCN_00045	UWWTP_POSTOJNA	21.000	3.772.782	KS	2.814.442
SI_KCN_00046	UWWTP_PTUJ	68.000	300.000		
SI_KCN_00056	UWWTP_ŠKOFJA LOKA	45.600	6.565.298	KS	3.919.871
SI_KCN_00081	UWWTP_ŠOŠTANJ (ŠALEŠKE DOLINE)	50.000	3.660.000		
SI_KCN_00085	UWWTP_BROD	5.800	2.892		
SI_KCN_00098	UWWTP_LJUBLJANA (ZALOG)	555.000	40.348.187	KS	25.301.525
SI_KCN_00131	UWWTP_ŠKOFJA VAS	0	448.000		
SI_KCN_00240	UWWTP_CELJE	85.000	1.790.000		
SI_AGG_SI03064	UWWTP_Gornja Radgona	8.800	5.094.668	KS	3.288.797
SI_AGG_01258	UWWTP_Pivka	6.500	2.515.540	KS	2.160.965

ID KČN	Ime KČN	Načrtovana zmogljivost KČN	Znesek	Vir sredstev EU	Znesek EU skladov
		[PE]	[EUR]		[EUR]
SI_AGG_01515	UWWTP_Nova Gorica, ČN Ozeljan	50.500	19.524.946	KS	12.875.340
SI_AGG_01518	UWWTP_Renče	2.500	1.084.835	KS	879.609
SI_AGG_07514	UWWTP_Zagorje ob Savi	11.000	3.508.705	KS	2.340.702
SI_AGG_08136	UWWTP_Prevalje	7.000	2.779.812	KS	2.035.876
SI_AGG_08203	UWWTP_Ravne	12.000	6.116.920	KS	3.746.099
SI_AGG_08413	UWWTP_Radeče	3.000	1.439.800	KS	1.078.550
SI_AGG_09800	UWWTP_Slovenske Konjice	14.500	4.567.333	KS	3.882.397
SI_AGG_10345	UWWTP_Zreče	8.500	2.575.846	KS	2.140.076
SI_AGG_10991	UWWTP_RADLJE OB DRAVI	6.600	3.553.698	KS	2.670.604
SI_AGG_13361	UWWTP_Poljčane	4.500	2.194.282	KS	1.692.538
SI_AGG_13792	UWWTP_Pragersko	6.600	1.384.349	KS	1.079.791
SI_AGG_16421	UWWTP_Oplotnica	3.100	1.954.793	KS	1.531.396
SI_AGG_20007	UWWTP_Litija - Šmartno	11.000	3.967.800	KS	2.730.249
SI_AGG_BELTINCI_9633	UWWTP_MELINCI	15.000	5.458.569	KS	3.930.716
SI_AGG_SI01307	UWWTP_Vipava	6.000	2.064.000	KS	1.366.000
SI_AGG_SI16469	UWWTP_Vnanje Gorice	4.300	2.599.578	KS	2.004.808
SI_KCN_00001	UWWTP_ČRENŠOVCI	3.500	30.000		
SI_KCN_00002	UWWTP_AJDOVŠČINA	35.000	206.000		
SI_KCN_00014	UWWTP_GROSUPLJE	20.000	9.625.073	KS	6.728.311
SI_KCN_00015	UWWTP_IVANČNA GORICA	6.000	1.233.472	KS	781.778
SI_KCN_00018	UWWTP_IDRIJA	9.000	3.685.896	KS	2.874.571
SI_KCN_00036	UWWTP_METLIKA	4.500	819.484		
SI_KCN_00043	UWWTP_STRAŽA (SELA PRI STRAŽI)	5.120	567.000	ESRR	81.000
SI_KCN_00048	UWWTP_BOHINJSKA BISTRICA	9.350	3.781.047	KS	2.868.270
SI_KCN_00057	UWWTP_ŽELEZNIKI	4.500	2.038.261	KS	1.596.780
SI_KCN_00059	UWWTP_TOLMIN	7.500	1.442.442	ESRR	506.146
SI_KCN_00061	UWWTP_TREBNJE	8.500	350.000		
SI_KCN_00062	UWWTP_BOROVNICA	6.000	3.180.912	KS	1.632.674
SI_KCN_00063	UWWTP_VRHNIKA (Tojnice)	15.500	5.794.335	KS	4.402.623
SI_KCN_00064	UWWTP_ŽALEC (KASAZE)	60.000	4.002.191	KS	2.480.958
SI_KCN_00067	UWWTP_RADENCI	8.600	5.976.600	KS	3.705.000
SI_KCN_00068	UWWTP_PIRAN	33.000	668.400		
SI_KCN_00070	UWWTP_ROGAŠKA SLATINA	12.000	590.259		

ID KČN	Ime KČN	Načrtovana zmogljivost KČN	Znesek	Vir sredstev EU	Znesek EU skladov
		[PE]	[EUR]		[EUR]
SI_KCN_00071	UWWTP_ČRNA NA KOROŠKEM	3.000	1.900.000	KS	1.140.000
SI_KCN_00073	UWWTP_MOZIRJE	6.000	640.000		
SI_KCN_00074	UWWTP_LENART	5.000	400.000		
SI_KCN_00077	UWWTP_ORMOŽ	8.000	2.698.473	KS	1.558.432
SI_KCN_00080	UWWTP_Selnica ob Dravi	5.000	3.757.767	KS	2.277.074
SI_KCN_00086	UWWTP_ČRNUČE	8.000	69.297		
SI_KCN_00088	UWWTP_GAMELJNE	1.500	14.519		
SI_KCN_00099	UWWTP_DOMŽALE - KAMNIK	149.000	15.441.525	KS	11.344.581
SI_KCN_00104	UWWTP_RAČE	11.700	3.750.000	KS	3.000.000
SI_KCN_00121	UWWTP_ODRANCI	2.000	1.128.895		
SI_KCN_00131	UWWTP_ŠKOFJA VAS	4.000	530.000		
SI_KCN_00133	UWWTP_ILIRSKA BISTRICA	9.500	748.598		
SI_KCN_00167	UWWTP_HRASTNIK	11.000	105.491		
SI_KCN_00170	UWWTP_TURNIŠČE	5.000	295.000		
SI_KCN_00188	UWWTP_KIDRIČEVO	8.500	117.000		
SI_KCN_00269	UWWTP_TRBOVLJE	19.500	1.450.000		
SI_KCN_00277	UWWTP_LJUTOMER	23.000	641.773		
SI_KCN_00281	UWWTP_BRESTANICA	3.360	581.000		
SI_KCN_00295	UWWTP_RADOVLJICA	17.200	115.160		
SI_KCN_00296	UWWTP_SLOVENJ GRADEC	20.300	20.000		
SI_KCN_00332	UWWTP_ŠMARJE PRI JELŠAH	3.200	130.593		
SI_KCN_00370	UWWTP_Središče ob Dravi	2.200	820.971	KS	629.229
SI_KCN_00554	UWWTP_DRAVOGRAD	6.000	235.500		
SI_KCN_00582	UWWTP_MUTA - VUZENICA	6.400	2.678.013	KS	1.544.802
SI_KCN_00589	UWWTP_SEVNICA	9.900	70.930		
SI_KCN_01959	UWWTP_RAKEK	4.000	2.795.371	KS	5.764.258
SI_KCN_01968	UWWTP_ŽIRI	6.000	1.483.188	KS	929.951
SI_KCN_01972	UWWTP_CERKNICA	12.000	3.940.003	KS	3.490.456
SI_KCN_02517	UWWTP_MARKOVCI	2.000	878.758	ESRR	352.594
SI_KCN_02538	UWWTP_FORMIN	4.000	1.138.714	KS	849.562
SI_KCN_03304	UWWTP_RAKOVA JELŠA	8.500	5.471.405	KS	3.949.260