ZAVOD ZA GOZDOVE SLOVENIJE
OBMOČNA ENOTA SLOVENJ GRADEC

GOZDNOGOSPODARSKI NAČRT GOZDNOGOSPODARSKEGA OBMOČJA SLOVENJ GRADEC (2011 – 2020)

Št. 11/11

Načrt sprejela:
Vlada Republike Slovenije,
Ljubljana, 8. november 2012

(Ur. l. RS št. 87/2012)

KAZALO VSEBINE

UVOD 1
1. OPIS GOZDNOGOSPODARSKEGA OBMOČJA 2
1.1 Lega območja 3
1.2 Opis naravnih razmer 3
1.2.1 Orografske značilnosti območja 3
1.2.2 Značilnosti podnebja 3
1.2.3 Hidrološke in hidrogeološke razmere 4
1.2.4 Geološke in pedološke značilnosti območja 4
1.2.5 Vegetacijski oris GGO 5
1.2.6 Značilnosti prosto živečih živalskih vrst in njihovih habitatov 8
1.3 Družbeno-ekonomske razmere 11
1.3.1 Opis demografskih in socialnih razmer 11
1.3.2 Lastništvo gozdov 11
1.3.3 Gozdarstvo in druge dejavnosti v prostoru 12
1.3.4 Stanje in organiziranost gozdarske dejavnosti v prostoru 13
1.4 Razmere za gospodarjenje z gozdovi 14
1.4.1 Raba prostora, površina gozdov in gozdnatost 14
1.4.2 Gospodarske kategorije gozdov 16
1.4.3 Ureditvena členitev gozdnogospodarskega območja 16
1.4.4 Odprtost gozdov in razmere za pridobivanje lesa 18
2 OPIS STANJA IN RAZVOJA GOZDOV 22
2.1 Lesna zaloga gozdov 22
2.2 Prirastek 25
2.3 Sestojni tipi 26
2.4 Zasnova in negovanost gozdnih sestojev 28
2.5 Kakovost gozdnega drevja 30
2.6 Poškodovanost drevja in zdravstveno stanje gozdov 31
2.7 Odmrlo drevje 34
2.8 Uspešnost pomlajevanja 35
3 PRESOJA GOSPODARJENJA IN OPREDELITEV TEMELJNIH PROBLEMOV 37
3.1 Presoja realizacije načrtovanih ukrepov v preteklem obdobju 37
3.1.1 Posek 37
3.1.2 Gojitvena, varstvena in druga dela 39
3.1.3 Gradnja gozdnih prometnic 40
3.1.4 Tehnologija dela v gozdni proizvodnji 41
3.1.5 Lesna biomasa 42
3.1.6 Posegi v gozd in gozdni prostor 43
3.1.7 Ukrepi za izboljšanje gospodarjenja z zasebnimi gozdovi 43
3.2 Presoja trajnostnega gospodarjenja z gozdovi 44
3.2.1 Spremembe gozdnih površin 44
3.2.2 Presoja razmerja razvojnih faz in debelinske strukture 44
3.2.3 Ocena sestojnih kazalnikov 45
3.2.4 Presoja ohranjenosti biotske raznovrstnosti 45
3.3 Presoja doseganja ciljev in učinkovitosti gospodarjenja 46
3.3.1 Ocena doseganja ekonomskih učinkov 46
3.3.2 Ocena zagotavljanja socialnih in ekoloških funkcij gozdov 47
3.3.3 Presoja učinkovitosti izvedenih ukrepov 47
3.4 Presoja ustreznosti prejšnjega načrta 48
3.5 Glavni problemi pri gospodarjenju z gozdovi 49
4 VALORIZACIJA FUNKCIJ GOZDOV 50
5 CILJI, USMERITVE IN UKREPI 54

5.1 Cilji gospodarjenja z gozdovi ... 54
Ohranjanje virov pitne vode ... 54
5.2 Temeljne strateške usmeritve in prednostne naloge pri gospodarjenju z gozdovi ... 55
5.3 Usmeritve po glavnih področjih gospodarjenja z gozdovi ... 56
5.3.1 Razvoj gozdnih sestojev ... 56
5.3.1.1 RGR 0001 - Kisloljubna bukovja ... 57
5.3.1.2 RGR 0002 - Zmerno kisloljubna bukovja ... 59
5.3.1.3 RGR 0003 - Jelovja na revnejših tleh ... 61
5.3.1.4 RGR 0004 - Jelovja s praprotmi ... 64
5.3.1.5 RGR 0005 - Zgornjegorska smrekovja ... 66
5.3.1.6 RGR 0006 - Jelova bukovja ... 68
5.3.1.7 RGR 0007 – Podgorska toploljubna bukovja ... 70
5.3.1.8 RGR 0008 – Podgorska osojna bukovja ... 72
5.3.1.9 RGR 0009 - Gorska bukovja ... 74
5.3.1.10 RGR 0010 - Zgornjegorska bukovja na karbonatu ... 76
5.3.1.11 RGR 0011 - Zgornjegorska bukovja na silikatu ... 78
5.3.1.12 RGR 0012 - Kisloljubna rdečeborovja ... 80
5.3.1.13 RGR 0013 - Bazoljubna rdečeborovja ... 81
5.3.1.14 RGR 0014 - Dobovja ... 83
5.3.1.15 RGR 0021 - Varovalni gozdovi ... 85
5.3.1.16 RGR 0022 - Gozdovi s posebnim namenom ... 86
5.3.2 Funkcije gozdov ... 87
5.3.3 Presoja posegov v gozd in gozdni prostor ... 89
5.3.4 Usklajevanje odnosov gozd- prosto živeče živali ... 90
5.3.5 Odpiranje gozdov z gozdnimi prometnicami in vzdrževanje gozdnih cest ... 91
5.3.6 Tehnologija pridobivanja lesa ... 91
5.3.7 Delo s semenskimi sestoji ... 92
5.3.8 Delo s požarno ogroženimi gozdovi ... 94
5.3.9 Varstvo narave in ohranjanje biotske pestrosti ... 96
5.3.10 Druge usmeritve ... 97
5.4 Ukrepi ... 98
5.4.1 Možni posek ... 98
5.4.2 Gojitvena, varstvena in ostala dela ... 98
5.4.3 Priprava in graditev gozdnih prometnic ... 99
6 EKONOMSKA PRESOJA GOSPODARJENJA Z GOZDOVI GOZDNOGOSPODARSKEGA OBMOČJA ... 100
7 OBNOVA NAČRTOV GOSPODARSKIH ENOT ... 102
8 METODOLOGIJA IZDELAVE OBMOČNEGA NAČRTA ... 103
8.1 Viri in zbirke podatkov ... 103
8.2 Členitev gozdov ... 104
8.3 Obdelava podatkov ... 104
8.4 Ostale posebnosti ... 104
9 LITERATURA ... 108
10 NAČRT SO IZDELALI ... 109
PROSTORSKI DEL ... 110
PRILOGE ... 111

KAZALO PREGLEDNIC

PREGLEDNICA 1: D-GZ - Površina in delež gozdnih združb....5
PREGLEDNICA 2: Značilnosti prosto živečih živalskih vrst in njihovih habitatov 8
PREGLEDNICA 3: LP - Površina gozdov po oblikah lastništva....11
PREGLEDNICA 4: LS - Posestna sestava zasebnih gozdov (Medved s sodelavci, 2010)....12
PREGLEDNICA 5: Krajinski tipi, njihova površina, delež in gozdnatost....14
PREGLEDNICA 6: D-KL - Kategorije gozdov in njihova struktura po oblikah lastništva (v ha) 16
PREGLEDNICA 7: D-C2 - Odprtost gozdov s kamionskimi cestami 18
PREGLEDNICA 8: SPR - Spravilne razmere 21
PREGLEDNICA 9: D-LZ1/P - Lesna zaloga gozdov in njena sestava po debelinskih razredih ...22
PREGLEDNICA 10: D-LZL - Lesna zaloga gozdov po oblikah lastništva....23
PREGLEDNICA 11: D-GFR2 - Razvoj gozdov v pogledu sestave drevesnih vrst (v %) 23
PREGLEDNICA 12: Ohranjenost drevesne sestave po RGR (delež površine-%)....25
PREGLEDNICA 13: D-PR1/P - Letni prirastek gozdov in njegova sestava po debelinskih razredih 26
PREGLEDNICA 14: D-PL - Letni prirastek gozdov po oblikah lastništva 26
PREGLEDNICA 15: Sestojni tipi....27
PREGLEDNICA 16: Zasnova gozdnih sestojev 28
PREGLEDNICA 17: Negovanost gozdnih sestojev....29
PREGLEDNICA 18: K-Struktura drevja po kakovostnih razredih v deležih (%) od lesne zaloge dreves nad 30 cm 30
PREGLEDNICA 19: Pregled izrednih dogodkov v obdobju 2001 - 2010....31
PREGLEDNICA 20: OD-Odmrlo drevje 35
PREGLEDNICA 21: D-PGR - Primerjava poseka z načrtovanim možnim posekom 37
PREGLEDNICA 22: D-PVP Posek po vrstah poseka....38
PREGLEDNICA 23: OGD - Opravljena gojitvena in varstvena dela v GGO 39
PREGLEDNICA 24: Priprava, gradnja in rekonstrukcija gozdnih prometnic – primerjava z načrtovanim (podatki so v m, vir: Letna poročila ZGS o gozdovih, podatki ARSKTRP)....40
PREGLEDNICA 25: Krčitve gozdov v obdobju 2000-2010 po namenu....43
PREGLEDNICA 26: Ocena zagotavljanja trajnosti izbranih sestojnih kazalnikov 45
PREGLEDNICA 27: D-F - Površine gozdnega prostora s poudarjenimi funkcijami (v ha)....50
PREGLEDNICA 28: MP - Možni posek....59
PREGLEDNICA 29: NGD - Načrtovana gojitvena in varstvena dela 59
PREGLEDNICA 30: MP - Možni posek....61
PREGLEDNICA 31: NGD - Načrtovana gojitvena in varstvena dela 61
PREGLEDNICA 32: MP - Možni posek....63
PREGLEDNICA 33: NGD - Načrtovana gojitvena in varstvena dela 63
PREGLEDNICA 34: MP - Možni posek....65
PREGLEDNICA 35: NGD - Načrtovana gojitvena in varstvena dela 65
PREGLEDNICA 36: MP - Možni posek....67
PREGLEDNICA 37: NGD - Načrtovana gojitvena in varstvena dela 67
PREGLEDNICA 38: MP - Možni posek....69
PREGLEDNICA 39: NGD - Načrtovana gojitvena in varstvena dela 69
PREGLEDNICA 40: MP - Možni posek....71
PREGLEDNICA 41: NGD - Načrtovana gojitvena in varstvena dela 71
PREGLEDNICA 42: MP - Možni posek....73
PREGLEDNICA 43: NGD - Načrtovana gojitvena in varstvena dela 73
PREGLEDNICA 44: MP - Možni posek....75
PREGLEDNICA 45: NGD - Načrtovana gojitvena in varstvena dela 75
PREGLEDNICA 46: MP - Možni posek....77
PREGLEDNICA 47: NGD - Načrtovana gojitvena in varstvena dela 77
PREGLEDNICA 48: MP - Možni posek....79

PREGLEDNICA 49: NGD - Načrtovana gojitvena in varstvena dela 79
PREGLEDNICA 50: MP - Možni posek 81
PREGLEDNICA 51: NGD - Načrtovana gojitvena in varstvena dela 81
PREGLEDNICA 52: MP - Možni posek 83
PREGLEDNICA 53: NGD - Načrtovana gojitvena in varstvena dela 83
PREGLEDNICA 54: MP - Možni posek 84
PREGLEDNICA 55: NGD - Načrtovana gojitvena in varstvena dela 85
PREGLEDNICA 56: MP - Možni posek 86
PREGLEDNICA 57: NGD - Načrtovana gojitvena in varstvena dela 86
PREGLEDNICA 58: Semenski sestoji v OE Slovenj Gradec (stanje na dan 01.01.2011) 92
PREGLEDNICA 59: MPL - Možni posek po oblikah lastništva 98
PREGLEDNICA 60: Potenciali lesne biomase v območju (vir: http://www.zgs.gov.si/eng/about-sfs/Iinternational-projects/biomas-proper-use-of-Wood/index.html.) 98
PREGLEDNICA 61: NGDL - Okvirne potrebe po gojitvenih in varstvenih delih po oblikah lastništva 98
PREGLEDNICA 62: Gradnja gozdnih cest in protipožarnih presek (podatki so v m) tabela rastrske analize 99
PREGLEDNICA 63: D-EPDG - Pregled ekonomike gospodarjenja v državnih gozdovih 100
PREGLEDNICA 64: D-EPDG - Pregled ekonomike gospodarjenja v zasebnih gozdovih 100
PREGLEDNICA 65: D-EPDG - Pregled ekonomike gospodarjenja v gospodarskem območju . 100
PREGLEDNICA 66: Načrt obnove načrtov gospodarskih enot 102

KAZALO GRAFIKONOV

GRAFIKON 1: Višina lesne zaloge 22
GRAFIKON 2: Struktura lesne zaloge po razširjenih debelinskih razredih 23
GRAFIKON 3: Drevesna sestava lesne zaloge 24
GRAFIKON 4: Sprememba prirastka od leta 1970 do 2011 26
GRAFIKON 5: Sestojna zgradba gozdov v različnih ureditvenih obdobjih. 27
GRAFIKON 6: Dinamika sečenj po letih po vrstah poseka 38
GRAFIKON 7: Primerjava dejanske in modelne strukture gozdov po razvojnih fazah (večnamenski gozdovi in GPN z načrtovanim posekom) 44

KAZALO SLIK

SLIKA 1: Pregledna karta GGO 2
SLIKA 2: Gozdne združbe v območju 6
SLIKA 3: Krajinski tipi GGO 15
SLIKA 4: Pregledna karta gospodarskih enot 17
SLIKA 5: Ceste primerne za gospodarjenje z gozdovi in s cestami neodprti gozdovi 19
SLIKA 6: Funkcije gozdov 51
SLIKA 7: Karta požarne ogroženosti 95

POVZETEK

Gozdnogospodarsko območje zajema reliefno razgiban svet v srednjem delu severne Slovenije. Osrednji del območja sestavljajo doline treh večjih rek (Drava, Meža in Mislinja), kjer leži večina večjih strnjenih negozdnih površin in vsa večja naselja. Območje spada v predalpsko-alpski fitogeografski prostor. Večji del zaznamuje alpsko-celinski klimatski vpliv, Pohorje in Dravska dolina pa sta pod delnim panonskim vplivom. Prevladujoča je silikatna matična podlaga (77% površine), na kateri so se razvile različne oblike distričnih rjavih tal, rankerja je malo. Na karbonatni matični podlagi so se razvila rjava pokarbonatna tla in rendzine. Predeli s silikatno matično podlago so slabše propustni za vodo, zato se je na njih razvilo bogato omrežje površinskih vodotokov, ki imajo pogosto hudourniški značaj. Na predelih s karbonatno matično podlago je površinskih vod manj, pogosto se pojavljajo vodni izviri.

Gozdnatost v območju je nad povprečjem Slovenije (68%). Prevladujejo rastišča bukovih gozdov, ki so evidentirana na 63% površine, rastišča jelke in smreke so evidentirana na 21% površine ter rastišča jelke in bukve na 10% površine. Zaradi človekovih vplivov v preteklosti je drevesna sestava gozdov v primerjavi z naravnim stanjem močno spremenjena. Delež iglavcev je nekoliko večji od 84%, prevladuje smreka (69%). Delež listavcev se počasi povečuje, prevladujejo bukev (11%) in plemeniti listavci (4%).

Ekološke funkcije so evidentirane na prvi stopnji poudarjenosti na skoraj 50% površine. Na strmih pobočjih določa način gospodarjenja predvsem funkcija varovanja gozdnih zemljišč in sestojev. Socialne funkcije so evidentirane na prvi stopnji poudarjenosti na 10% površine in na drugi stopnji poudarjenosti na 40% površine. Pomemben vpliv na gospodarjenje imata funkcija ohranjanja biotske raznovrstnosti in funkcija varovanja naravnih vrednot, v sklopu katerih so obravnavana območja NATURA 2000 (druga stopnja poudarjenosti funkcij).

Površina gozdov po oblikah lastništev (v ha)

	Zasebni gozdovi	Državni gozdovi	Gozdovi lokalnih skupnosti	Skupaj
Površina gozda	43.704,00	15.873,14	0,00	59.577,14
Delež (%)	73,36	26,64	0,00	100,00

KG - Gozdni fondi po kategorijah gozdov

Lastništvo Kategorije gozdov	Površina	Lesna zaloga			Prirastek			Možni posek			
	ha	m3/ha			m3/ha			% od lesne zaloge			% na
		igl.	list.	sk.	igl.	list.	sk.	igl.	list.	sk.	PR
Skupaj GGO											
Večnamenski gozdovi	54.489,70	302,5	57,1	359,6	6,3	1,5	7,9	19,03	14,51	18,31	83,76
GPN z načrtovanim posekom	1.878,08	304,3	46,5	350,7	6,3	1,3	7,6	19,79	14,64	19,11	88,22
GPN brez načrtovanega poseka	593,53	242,5	27,5	270,0	5,2	0,6	5,8				
Varovalni gozdovi	2.615,83	113,9	33,0	147,0	2,6	1,1	3,7	4,70	5,24	4,82	19,07
Skupaj vsi gozdovi	59.577,14	293,7	55,4	349,1	6,1	1,5	7,7	18,66	14,20	17,95	81,88
Zasebni gozdovi											
Večnamenski gozdovi	40.995,50	296,2	56,6	352,8	6,3	1,5	7,8	19,56	14,67	18,78	84,51
GPN z načrtovanim posekom	1.492,51	297,8	44,3	342,0	6,2	1,2	7,4	19,58	14,37	18,91	87,05
GPN brez načrtovanega poseka	13,01	398,2	97,6	495,8	9,1	2,2	11,3				
Varovalni gozdovi	1.202,98	103,2	24,9	128,1	2,5	0,9	3,4	5,02	4,81	4,98	18,66
Skupaj vsi gozdovi	43.704,00	291,0	55,3	346,3	6,2	1,5	7,7	19,41	14,53	18,63	83,76
Državni gozdovi											
Večnamenski gozdovi	13.494,20	321,6	58,6	380,2	6,4	1,5	7,9	17,55	14,05	17,01	81,49
GPN z načrtovanim posekom	385,57	329,5	55,0	384,5	6,8	1,4	8,2	20,53	15,45	19,81	92,31
GPN brez načrtovanega poseka	580,52	239,0	25,9	264,9	5,1	0,6	5,7				
Varovalni gozdovi	1.412,85	123,1	39,9	163,0	2,7	1,3	4,0	4,48	5,47	4,72	19,37
Skupaj vsi gozdovi	15.873,14	301,1	55,7	356,7	6,0	1,5	7,5	16,64	13,29	16,12	76,58
Gozdovi lokalnih skupnosti											
Večnamenski gozdovi	0,00	0,0	0,0	0,0	0,0	0,0	0,0	0,00	0,00	0,00	0,00
GPN z načrtovanim posekom	0,00	0,0	0,0	0,0	0,0	0,0	0,0	0,00	0,00	0,00	0,00
GPN brez načrtovanega poseka	0,00	0,0	0,0	0,0	0,0	0,0	0,0				
Varovalni gozdovi	0,00	0,0	0,0	0,0	0,0	0,0	0,0	0,00	0,00	0,00	0,00
Skupaj vsi gozdovi	0,00	0,0	0,0	0,0	0,0	0,0	0,0	0,00	0,00	0,00	0,00

Glavni problemi, ki vplivajo na gospodarjenje z gozdovi v območju so:

- spremenjena drevesna sestava gozdov,
- neustrezno razmerje razvojnih faz,
- slabo pomlajevanje visokogorskih gozdov in njihova počasna naravna obnova,
- slabša izkoriščenost proizvodnih potencialov najbogatejših rastišč,
- zmanjševanje obsega izvedbe načrtovanih gozdnogojitvenih del,
- problem vzdrževanja gozdnih cest,
- pojavljanje dejavnosti (motokros, motorne sanke,..), ki imajo negativen vpliv na gozdni ekosistem in ogrožajo življenjski prostor redkih in zavarovanih vrst.

Za gospodarjenje z gozdovi v prihodnjem ureditvenem obdobju smo zastavili naslednje strateške cilje:

- stabilni, rastiščnim razmeram prilagojeni gozdni sestoji,
- trajna, ekonomsko učinkovita proizvodnja kvalitetnega lesa, prilagojena rastiščnim danostim in povečanje izkoriščenosti proizvodnih potencialov najbogatejših rastišč,
- ohranitev okoljevarstvenih vlog gozda,
- izboljšanje življenjskih pogojev prosto živečih živalskih vrst in krepitev biotske pestrosti gozdov,
- usmerjen razvoj turizma in rekreacije v gozdu in gozdnem prostoru.

Za doseganje ciljev so določeni naslednji ukrepi

- Možni posek po oblikah lastništva

	Državni gozdovi		Zasebni in drugi gozdovi		Skupaj	
	m3	%	m3	%	m3	%
Iglavci	795.349	24,37	2.468.509	75,63	3.263.858	87,45
Listavci	117.453	25,07	351.121	74,93	468.574	12,55
Skupaj	912.802	24,46	2.819.630	75,54	3.732.432	100,00

- Okvirne potrebe po gojitvenih in varstvenih delih po oblikah lastništva

Gojitvena in varstvena dela	Enota	Državni gozdovi		Zasebni in drugi gozdovi		Skupaj	
		Načrtovano	S ponovitvami	Načrtovano	S ponovitvami	Načrtovano	S ponovitvami
Obnova	ha	242,66	242,66	625,25	625,25	867,91	867,91
Nega	ha	1.237,58	2.006,51	4.140,56	6.776,14	5.378,14	8.782,65
Varstvo	dni	3.766,34	3.766,34	8.390,46	8.390,46	12.156,80	12.156,80
Nega habitatov	dni	1.552,00	1.552,00	1.041,00	1.041,00	2.593,00	2.593,00
Ostala dela	dni	0,00	0,00	0,00	0,00	0,00	0,00

- Načrtovana gradnja gozdnih prometnic
  - 41 km gozdnih cest,
  - 220 km gozdnih vlak.

UVOD

Območni načrt je sestavljen iz dveh delov, iz Gozdnogospodarskega načrta gozdnogospodarskega območja Slovenj Gradec in iz Lovsko upravljavskega načrta Pohorskega lovsko upravljavskega območja. Lovsko upravljavsko območje Pohorje obsega 165.189ha površine in zajema celotno Gozdnogospodarsko območje Slovenj Gradec (88.828ha) in del Gozdnogospodarskega območja Maribor (76.361ha).

Gozdnogospodarski del območnega načrta obravnava vse gozdove na Gozdnogospodarskem območju Slovenj Gradec, ne glede na lastništvo. Prvi gozdnogospodarski načrt za gozdnogospodarsko območje Slovenj Gradec je bil izdelan za obdobje 1971 do 1980, tako da predstavlja sedanji načrt četrto revizijo osnovnega načrta.

Pri izdelavi gozdnogospodarskega dela območnega načrta so upoštevani naslednji predpisi:

- Zakon o gozdovih (Ur.l.RS št. 30/93, 13/98-odločba US, 56/99-ZON, 67/02, 110/02-ZGO-1, 115/06, 110/07 in 106/10),
- Pravilnik o načrtih za gospodarjenje z gozdovi in upravljanja z divjadjo (Ur.l. RS št. 91/2010),
- Uredba o varovalnih gozdovih in gozdovih s posebnim namenom (Ur.l.RS št.88/05, 56/07, 29/09, 91/10),
- Odredba o razglasitvi doline Tople na Koroškem za naravno znamenitost (UL SRS 32/66),
- Odlok o zaščiti spominskega parka Poljana (MUV 19/83),
- Odločba o razglasitvi gozdov s posebnim pomenom na območju občine Slovenj Gradec (Ur. L RS št. 8/91),
- Odločba o razglasitvi gozdov s posebnim namenom v občini Ravne na Koroškem (MUV 10/91).

Strokovne podlage za izdelavo gozdnogospodarskega dela območnega načrta (predloga) in program za obdelavo podatkov in izpis tabelarnega dela so bili pripravljeni na Centralni enoti Zavoda za gozdove Slovenije. Načrt je izdelan v skladu s Predlogo za izdelavo gozdarskega dela ON, izdelane na Oddelku za gozdnogospodarsko načrtovanje ZGS, januarja 2011. Pri izdelavi načrta so upoštevane Naravovarstvene smernice Zavoda RS za varstvo narave in Kulturno varstveni pogoji Zavoda za varstvo kulturne dediščine RS. V fazi priprave na obnovo območnega načrta sta bili prejeti dve pobudi, ki se nanašata na gospodarjenje z gozdovi in sta upoštevani pri izdelavi načrta. Cilji, smernice in ukrepi za gospodarjenje z gozdovi v prihodnjem ureditvenem obdobju so smiselno usklajeni z Resolucijo o nacionalnem gozdnem programu, ki jo je sprejel Državni zbor RS, dne 20.11.2007.

V gozdnogospodarskem delu območnega načrta uporabljamo naslednje okrajšave:

- ZRSVN - Zavod RS za varstvo narave,
- ZVKDS - Zavod za varstvo kulturne dediščine Slovenije,
- ON - območni načrt,
- GGO - gozdnogospodarsko območje,
- GGE - gozdnogospodarske enote,
- LUO - lovsko upravljavsko območje,
- RGR - rastiščno gojitveni razred,
- ZG - zasebni gozdovi,
- DG - državni gozdovi,
- VG - varovalni gozdovi,
- GPN - gozdovi s posebnim namenom (gozdni rezervati),
- GGK - gorska gozdnata krajina,
- GOK - gozdna krajina,
- GZK - gozdnata krajina,
- KPK - kmetijska primestna krajina,
- GRM - gozdni reprodukcijski material,
- GGR - gozdni genski rezervat,
- PRP - program razvoja podeželja.

1. OPIS GOZDNOGOSPODARSKEGA OBMOČJA

SLIKA 1: Pregledna karta GGO

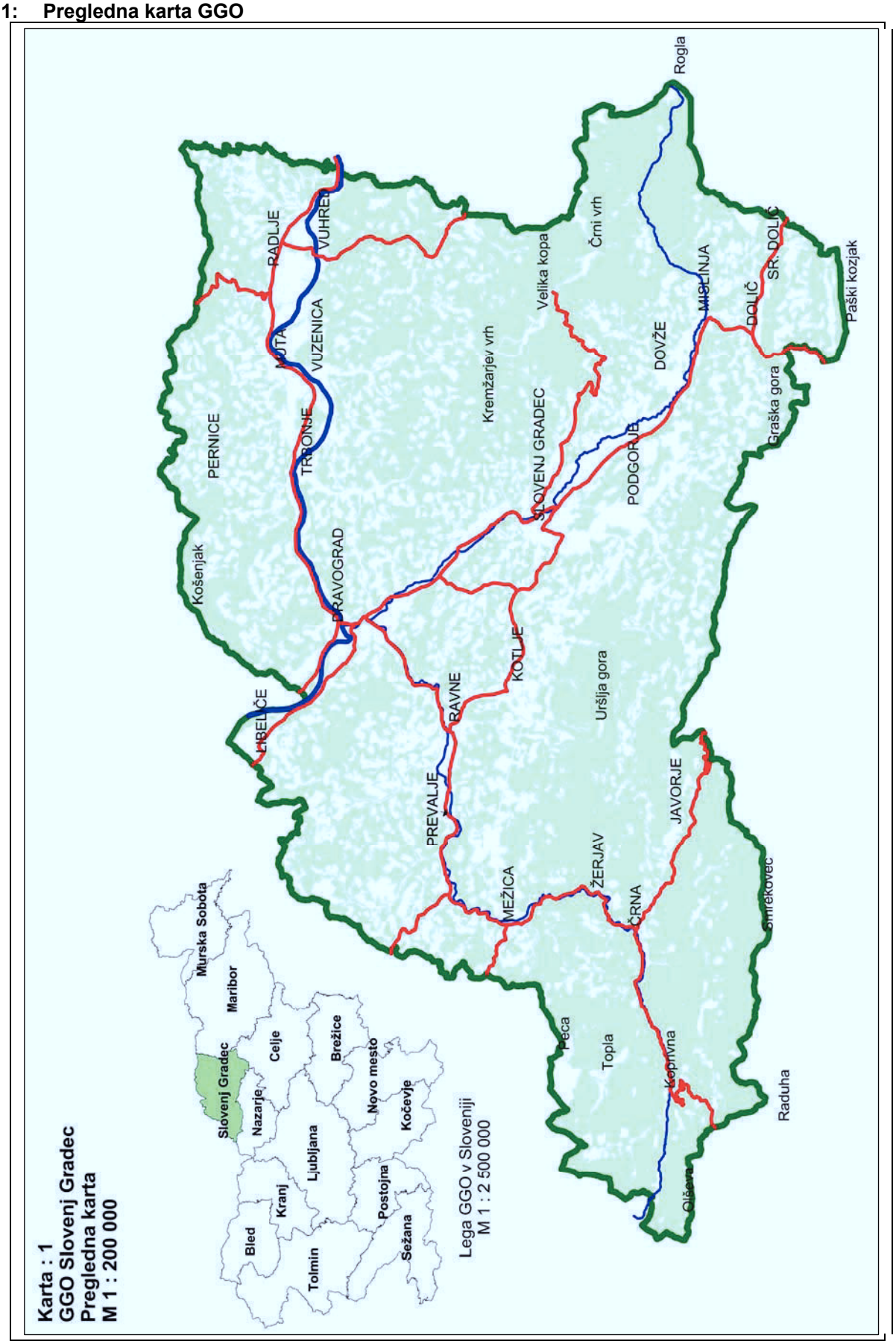

1.1 Lega območja

GGO Slovenj Gradec obsega osrednji del severne Slovenije. Na severu se razprostira do državne meje z Avstrijo, na vzhodu meji z GGO Maribor, na jugo-vzhodu z GGO Celje ter na jugu in jugo-zahodu z GGO Nazarje.

Površina GGO je 88.828ha (4,3% ozemlja RS). Območje zajema 12 občin. V celoti pokriva površine občin Črna na Koroškem (15.600ha), Dravograd (10.500ha), Mežica (2.600ha), Muta (3.900ha), Mislinja (11.200ha), Prevalje (5.800ha), Ravne na Koroškem (6.300ha), Slovenj Gradec (17.400ha) in Vuzenica (5.000ha). V območju leži del občin Radlje ob Dravi (7.805ha) in Ribnica na Pohorju (2.723ha).

1.2 Opis naravnih razmer

1.2.1 Orografske značilnosti območja

GGO Slovenj Gradec zajema gorati in hriboviti svet v srednjem delu severne Slovenije. Zaradi pestre geološke sestave je relief izredno razgiban. Osrednji del območja obsegajo doline treh večjih vodotokov (Meže, Mislinje in Drave) ter pobočja zahodnega Pohorja. Najnižja točka v območju je na gladini reke Drave z nadmorsko višino 320m NMV, najvišja točka je na pogorju Pece, na nadmorski višini 2.128m NMV.

Hriboviti in gorati del območja zajema zahodni del Pohorja, Plešivec z Uršljo goro, severna pobočja Smrekovca in Olševe, južna pobočja Pece, severna pobočja Paškega Kozjaka, južna pobočja Košenjaka ter del Kobanskega od Košenjaka do Remšnika. Glavni masivi in vrhovi, ki dajejo območju gorski značaj so Peca, Olševa, Raduha, Uršlja gora ter greben Pohorja.

1.2.2 Značilnosti podnebja

GGO leži na stičišču alpskega in panonskega klimatskega vpliva (Agencija RS za okolje, 1971). **Alpski klimatski vpliv** sega v območje od zahoda. Povprečna letna količina padavin je 1.621mm/m^2 . Izraziti maksimum imajo v maju in juniju (150 do 160mm/m^2) ter v oktobru in novembru (185 do 200mm/m^2). Snežna odeja traja od 64 do 134 dni. Najhladnejša meseca sta januar in februar (poprečna temperatura 0,2°C do 2,3°C), najtoplejša sta julij in avgust (poprečna temperatura 16,9°C do 17,7°C). **Panonski klimatski vpliv** sega v območje z vzhoda in z juga. Poprečna letna količina padavin je 1000 do 1300mm/m^2. Padavinski ekstremi so manj izraziti. Največ padavin pade v pozni pomladi in zgodnjem poletju (120 do 150mm/m^2) ter v oktobru (105-140mm/m^2). Srednja letna temperatura v nižje ležečih predelih je 7,5 do 8,5°C, z večanjem nadmorske višine temperatura pada.

Na klimatske razmere v GGO pomembno vplivajo tri alpske doline (Dravska, Mežiška, Mislinjska) in alpska gorovja, ki se končujejo ob njih (Savinjske Alpe z Raduho, Karavanke s Peco, Olševo in Uršljo goro in osrednje Alpe s svojimi vzhodnimi osamelci Strojno, Košenjakom, Kozjakom). Območje je tako pod alpsko celinsko podnebnim vplivom. V večjem delu območja prevladuje alpsko podnebje, ki ga glede na vpliv in zatišnost dolin avtorji v splošnem poimenujejo kot milo alpsko podnebje. Dravska dolina in nižji predeli Pohorja so pod delnim vplivom panonskega podnebja. V delu Mežiške doline in delu Dravske doline, ki se navezuje na Labodsko dolino, je opazen vpliv podnebja Celovške kotline.

Pomembna značilnost dolin so temperaturne inverzije, ki imajo vpliv na višino povprečnih temperatur in število meglenih dni, kar se še posebej odraža v Dravski in Mislinjski dolini. V Mežiški dolini imajo pogoste temperaturne inverzije značilen vpliv na onesnaženost ozračja v zgornjem delu doline (Žerjav, Črna).

1.2.3 Hidrološke in hidrogeološke razmere

Večji del območja (cca 95%) spada v vodozbirno območje reke Drave in le manjši del v vodozbirno območje reke Save. Glavni vodotoki v območju so reke Drava, Meža in Mislinja.

Del območja (Pohorje, Kobansko, Strojna, Smrekovec, Orožija,…) sestavljajo magmatske in metamorfne kamenine, ki so slabše propustne za vodo, zato se je tu razvilo bogato omrežje površinskih vod. Ob intenzivnejših padavinah imajo vodotoki na teh predelih hudourniški značaj. Ostali deli območja so zgrajeni iz za vodo bolje propustnih kamenin (apnenec, nanosi rek), zato je tu manj površinskih vod, pogosto se pojavljajo vodni izviri.

1.2.4 Geološke in pedološke značilnosti območja

Matična podlaga in z njo povezane oblike tal so zelo pestre, to pestrost še povečujejo razgibani orografski dejavniki. Večji del območja sestavljajo **silikatne kamenine** (77% površine). Med njimi prevladujejo metamorfne kamenine, ki zajemajo večji del predgorskega sveta in spodnjih pobočij Pohorja, Košenjaka, Strojne, Selovca, Črneške in Libeliške gore in Kobanskega. Vršni del Pohorja in Smrekovec sta zgrajena iz magmatskih kamenin s tufi.

Karbonatne kamenine prevladujejo na pobočjih Paškega Kozjaka, Plešivca, Uršlje gore in Pece. Na manjših površinah se pojavljajo kot »osamelci« tudi na pobočjih Pohorja (Sv.Anton, Jesenkov vrh,..) in Kobanskega (Stari grad nad Radljami,..).

Pedološke značilnosti območja so povzete po Atlasu gozdnih tal Slovenije (Urbančič, 2005).

Na silikatni matični podlagi so se razvile naslednje talne oblike: rankerji, distrična rjava tla in evtrična rjava tla.

Najslabše razvita talna oblika na silikatni matični podlagi so **rankerji**, ki so vezani na težko razkrojljive kamenine (biotitni granit v Črni) ter na neugodne reliefne oblike (grebeni, vrhovi, rebra). V območju jih je malo, predvsem v GGE Črna-Smrekovec. Na njih uspevajo kisloljubne gozdne združbe tipa *Blechno-Fagetum*, s prevladujočo smreko in večjim deležem rdečega bora.

Na revnejših silikatnih kameninah so se razvila **distrična rjava tla** (distrični kambisol, kisla rjava tla) revna s hranili, s kislim humusom, deloma tudi opodzoljena. V odvisnosti predvsem od orografskih razmer ter z njimi povezane mezoklime na njih uspevajo kisloljubne gozdne združb tipa *Blechno-Fagetum* (izravnane zgornje lege pobočij), *Bazzanio-Abietetum* (senčne lege, kotline), Polygonato verticillati-*Luzulo-Fagetum* (izravnane lege, široka slemena spodnjega altimonanskega pasu).

Na bogatejših silikatnih kameninah so se razvila **globja distrična rjava tla** s prhninasto do sprhninasto obliko humusa. Na njih uspevajo zmerno kisloljubne gozdne združbe tipa *Luzulo-Fagetum*, in v višjih legah *Polygonato verticillati-Luzulo-Fagetum* ali *Savensi-Fagetum pohoricum*.

Na rečnih terasah v Dravski in Mislinjski dolini na ledenodobnih nanosih so se razvila **obrečna tla**. Večina teh tal je v kmetijski rabi. Na obrečnih tleh vzdolž vodotokov, z visoko cedečo podtalnico, uspeva gozdna združba velikojesenovij. Na nižinskih terasah s pretežno globokimi ilovicami uspevajo gozdne združbe dobovij.

Najugodnejši talni tip na silikatu **so evrtična rjava tla** (evtrični kambisol, rjava tla). Razvila so se na kloritno-amfibolovem skrilavcu (GGE Dravograd, Bukovje). Spadajo med najbolj produktivna tla v območju. Na njih uspeva gozdna združba tipa *Enneaphyllo-Fagetum*.

Za območje velja posebej omeniti razred nerazvitih hidromorfnih tal kot je tip **koluvialnih tal**, ki so nastala v spodnjih predelih strmejših pobočij Pohorja, Košenjaka, Strojne. Značilno zanje je stalno premeščanje talnih horizontov. Tla so kisla, vendar zelo dobro preskrbljena s hranili, rudninskimi

snovmi in vlago. Zanje je značilno, da jih tudi dolgotrajna zasmrečenost ne degradira. Spadajo med najbolj produktivna tla v območju. Na njih uspeva gozdna združba *Dryopterido-Abietetum.*

Na karbonatni matični podlagi so se razvile rendzine ali rjava pokarbonatna tla.

Rendzine so najslabše razvita talna oblika na karbonatu, pretežno na apnencu. Tla so plitva s surovim humusom. Na njih uspevajo naslednje gozdne združbe: *Erico-Pinetum, Carici albae-Fagetum, Calamagrostido variae-Fagetum* in *Arunco-Fagetum.*

Rjava pokarbonatna tla so po svojem nastanku »reliktna« tla. Zaradi večjega deleža glinene komponente in boljše oblike humusa imajo večjo »pufersko« sposobnost. Na njih uspevajo gozdne združbe tipa *Lamio orvale–Fagetum*, *Abieti-Fagetum prealpinum* in *Adenostylo-Fagetum*.

1.2.5 Vegetacijski oris GGO

PREGLEDNICA 1: D-GZ - Površina in delež gozdnih združb

Skupina gozdnih združb oz. rastišč	Površina	Delež
Gozdna združba	ha	%
1. vrbovja, topolovja, črnojelševja in sivojelševja	2,86	0,00
Črnojelševje	2,86	0,00
2. dobova-belogabrovja in brestovja z ozkolistnim jesenom	1.025,28	1,72
Dobovje	1.025,28	1,72
3. gradnova-belogabrovja na karbonatnih in mešanih kamninah	0,00	0,00
4. gradnova-belogabrovja in hrastovja na silikatnih kamninah	0,00	0,00
5. podgorska bukovja na karbonatnih in mešanih kamninah	2.496,89	4,19
Osojno bukovje s kresničevjem	2.496,89	4,19
6. podgorska bukovja na silikatnih kamninah	7.438,44	12,49
Kisloljubno bukovje z rebrenjačo	7.438,44	12,49
7. gorska, zgornjegorska in subalpinska bukovja na karbonatnih in mešanih kameninah	4.126,99	6,93
Predalpsko gorsko bukovje	2.436,76	4,09
Predalpsko zgornjegorsko bukovje s platanolistno zlatico	1.690,23	2,84
8. gorska in zgornjegorska bukovja na silikatnih kamninah	19.484,03	32,70
Kisloljubno gorsko-zgornjegorsko bukovje z belkasto bekico	13.031,07	21,87
Kisloljubno zgornjegorsko bukovje z zasavsko konopnico	6.452,96	10,83
9. jelova-bukovja	6.082,54	10,21
Predalpsko jelovo-bukovje	6.082,54	10,21
10. javorovja, velikojesenovja in lipovja	521,28	0,87
Velikojesenovje	521,28	0,87
11. toploljubna bukovja	3.838,08	6,44
Predalpsko-alpsko toploljubno bukovje	3.838,08	6,44
12. gozdovi in grmišča toploljubnih listavcev	14,17	0,02
Alpsko-predalpski gozd toploljubnih listavcev	14,17	0,02
13. kisloljubna rdečeborovja	400,03	0,67
Kisloljubno rdečeborovje	400,03	0,67
14. bazoljubna rdečeborovja in črnoborovja	1.496,26	2,51
Bazoljubna rdečeborovje	1.496,26	2,51
15. jelovja in smrekovja na karbonatnih in mešanih kamninah	161,32	0,27
Zgornjegorsko smrekovje na karbonatni podlagi	161,32	0,27
16. jelovja in smrekovja na silikatnih kamninah	12.371,45	20,77
Jelovje s praprotmi	5.805,99	9,75
Jelovje s trikrpim mahom	3.936,92	6,61
Zgornjegorsko smrekovje z gozdno bekico	2.628,54	4,41
17. barjanska smrekovja in ruševja	81,01	0,13
Barjansko smrekovje	67,67	0,11
Vegetacija visokih barij	13,34	0,02
18. macesnovja	0,00	0,00
19. ruševja	36,51	0,06
Alpsko ruševje	36,51	0,06
Skupaj	59.577,14	100,00

SLIKA 2: Gozdne združbe v območju

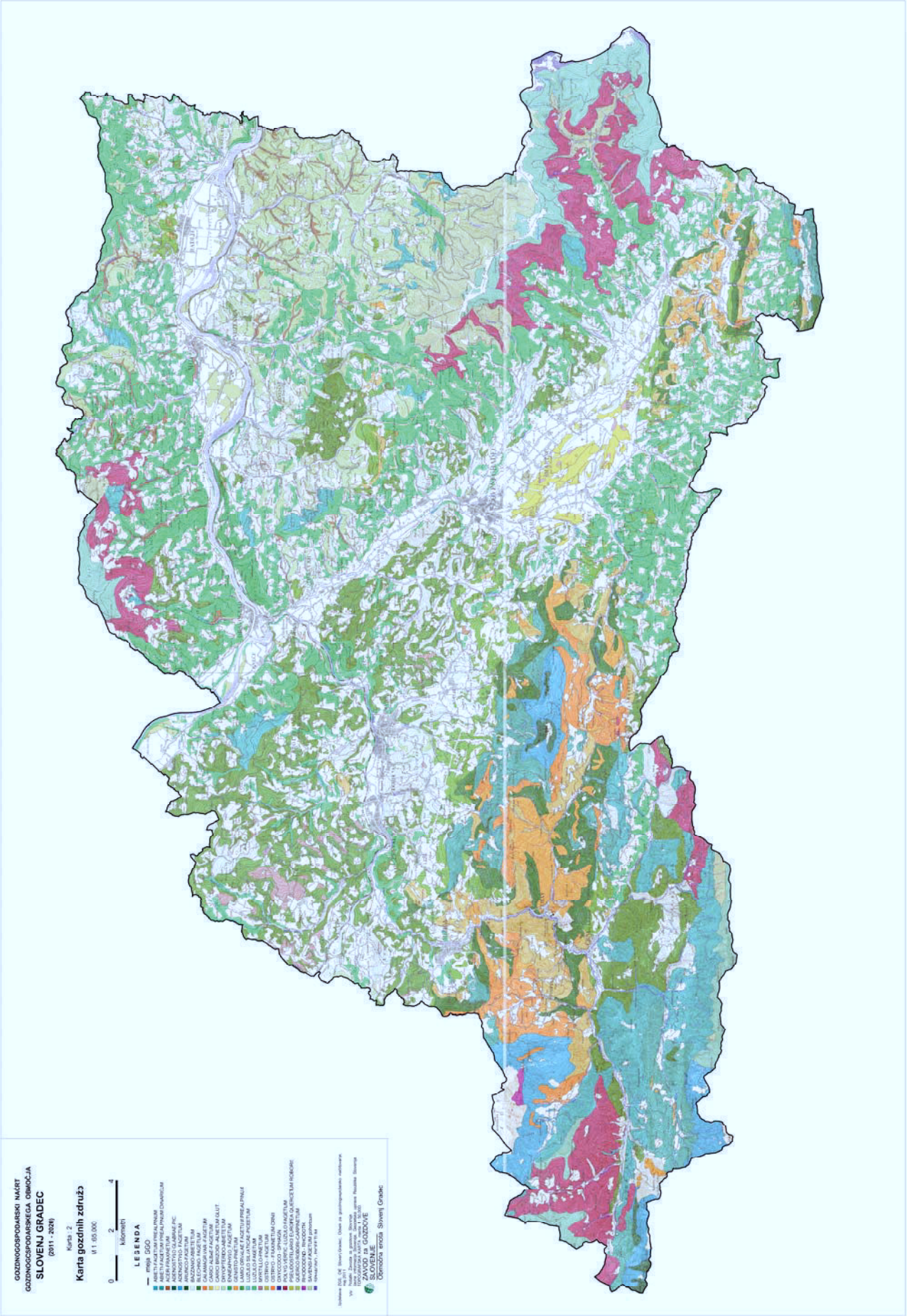

GGO spada v predalpsko alpski fitogegografski prostor. Močan alpsko-celinski vpliv zaznamuje večji del območja, Pohorje in Dravska dolina pa sta pod delnim panonskim vplivom.

Zaradi prevladujoče silikatne matične podlage in dolgotrajnejšega degradacijskega vpliva zasmrečenih sestojev je število ilirskih vrst v vegetaciji skromno, kar otežuje fitocenološko razčlenitev območja. Fitocenološka karta je izdelana na osnovi terenskih popisov, ki so bili zbrani med leti 1977 in 1987. Detajlne fitocenološke karte so bile izdelane po metodi optimalnih značilnic dr. M Piskernika in pozneje transformirane po srednjeevropski fitocenološki metodologiji.

V skladu s pripravljenim strokovnim gradivom (Veselič, Kutnar, Dakskobler, 2010) je bila izvedena nova členitev gozdov (Preglednica 1) in pretvorba v preteklosti uporabljenih latinskih imen gozdnih združb v slovenska poimenovanja.

V območju prevladujejo rastišča bukovih gozdov, ki so evidentirana na 63% površine. Na silikatni matični podlagi so kartirani bukovi gozdovi na površini 27.012,47ha:

- Kisloljubna bukovje z rebrenjačo (*Blechno-Fagetum*),
- Kisloljubna gorska bukovja z belkasto bekico (*Luzulo-Fagetum*),
- Kisloljubna zgornjegorska bukovja z zasavsko konopnico (*Savensi-Fagetum pohoricum, Polygonato verticillati-Luzulo-Fagetum*).

Na karbonatni matični podlagi so kartirani bukovi gozdovi na površini 10.461,83ha:

- Predalpsko-alpsko toploljubno bukovje *(Carici albae-Fagetum, Calamagrostido variae-Fagetum*),
- Osojno bukovje s kresničevjem (*Arunco-Fagetum*),
- Predalpsko gorsko bukovje (*Lamio orvale-Fagetum prealpinum, Enneaphylo-Fagetum*),
- Predalpsko zgornjegorsko bukovje s platanolistno zlatico (*Adenostylo-Fagetum*).

Rastišča jelovih gozdov so evidentirana na 18% površine območja:

- Jelovja s praprotmi (*Dryopterido-Abietetum*),
- Jelovja s trikrpim mahom (*Bazzanio-Abietetum*).

Rastišča smrekovih gozdov so evidentirana na 4% površine območja:

- Zgornjegorsko smrekovje z gozdno bekico (*Luzulo silvaticae-Piceetum*).

Rastišča jelovo bukovih gozdov so evidentirana na 10% površine območja:

- Predalpsko jelovo-bukovje (*Abieti-Fagetum prealpinum*).

Borovi gozdovi so evidentirani na 3% površine območja:

- Kisloljubna rdečeborovja (*Myrtillo-Pinetum*),
- Bazoljubno rdečeborovje (*Erico-Pinetum*).

Hrastovi gozdovi so evidentirani na 2% površine območja:

- Dobovja (*Querco robori-carpinetum, Molinio-Quercetum*).

Rastišča so osnova za oblikovanje rastiščno gojitvenih razredov (RGR):

- RGR 0001 - Kisloljubna bukovja (prevladujoča združba Kisloljubna bukovja z rebrenjačo),
- RGR 0002 - Zmerno kisloljubna bukovja (prevladujoča združba Kisloljubna gorska bukovja z belkasto bekico),
- RGR 0003 - Jelovja na revnejših rastiščih (prevladujoča združba Jelovja s trikrpim mahom),
- RGR 0004 - Jelovja s praprotmi (prevladujoča združba Jelovja s praprotmi),
- RGR 0005 - Zgornjegorska smrekovja (prevladujoča združba Zgornjegorsko smrekovje z gozdno bekico),
- RGR 0006 - Jelova bukovja (prevladujoča združba Predalpsko jelovo bukovje),
- RGR 0007- Podgorska toploljubna bukovja (prevladujoča združba Predalpsko-alpsko toploljubno bukovje),
- RGR 0008 - Podgorska osojna bukovja (prevladujoča združba Osojno bukovje s kresničevjem),

- RGR 0009 - Gorska bukovja (prevladujoča združba Predalpsko gorsko bukovje),
- RGR 0010 - Zgornjegorska bukovja na karbonatu (prevladujoča združba Predalpsko zgornjegorsko bukovje s platanolistno zlatico),
- RGR 0011 - Zgornjegorsko bukovje na silikatu (Kisloljubna zgornjegorska bukovja z zasavsko konopnico),
- RGR 0012 - Kisloljubna rdečeborovja (prevladujoča združba Kisloljubna rdečeborovja),
- RGR 0013 - Bazoljubna rdečeborovja (prevladujoča združba Bazoljubna rdečeborovja),
- RGR 0014 - Dobovja (prevladujoča združba Dobovja),
- RGR 0021 - Varovalni gozdovi,
- RGR 0022 - Gozdovi s posebnim namenom.

1.2.6 Značilnosti prosto živečih živalskih vrst in njihovih habitatov

Raznolika krajina v orografskem, geološkem, pedološkem, reliefnem in klimatskem pogledu nudi pestre življenjske razmere in možnosti preživetja številnim živalskim vrstam. Vrstna populacija in gostota populacij posameznih živalskih vrst v prostoru je odvisna od stopnje človeškega vpliva na spreminjanje okolja in ciljev, ki jih želi doseči pri posamezni živalski vrsti. V območju so v preteklosti nekatere vrste izginile (velike zveri,..), mnoge so ogrožene in redke (divji petelin,..), druge pa so se prilagodile spremenjenim razmeram in našle v današnji kulturni krajini svojo ekološko nišo.

PREGLEDNICA 2: Značilnosti prosto živečih živalskih vrst in njihovih habitatov

	POPULACIJA		ŽIVLJENJSKO OKOLJE	
VRSTA	**Prisotnost vrste**	**Trend**	**Ocena**	**Opomba[1]**
DIVJAD				
SRNA	pogosta	stabilen	ugodno / pomanjkljivo	velika gozdnatost, zasmrečenost, nizek delež gozdnega roba
NAVADNI JELEN	pogosta	stabilen	ugodno / pomanjkljivo	zasmrečenost, pomanjkanje travnikov, pomanjkanje mladovja
DAMJAK	redka	padajoč	neugodno	pomanjkanje travnikov, zasmrečenost
GAMS	pogosta	stabilen	ugodno	
ALPSKI KOZOROG	ni prisotna			
MUFLON	redka	padajoč	neugodno	zasmrečenost, pomanjkanje travnikov, zeliščnega in polnilnega sloja
DIVJI PRAŠIČ	pogosta	stabilen	pomanjkljivo	pomanjkanje plodonosnih listavcev
LISICA	pogosta	stabilen	ugodno	
JAZBEC	pogosta	stabilen	ugodno	
KUNA ZLATICA	redka	stabilen	ugodno	
KUNA BELICA	pogosta	naraščajoč	ugodno	
ALPSKI SVIZEC	redka	padajoč	neugodno	pomanjkanje primernih habitatov, opuščanje paše
PIŽMOVKA	redka	stabilen	ugodno	
POLJSKI ZAJEC	pogosta	padajoč	pomanjkljivo	intenzivno kmetijstvo
NUTRIJA	redka	stabilen	ugodno	
NAVADNI POLH	redka	stabilen	pomanjkljivo	pomanjkanje plodonosnih listavcev
RAKUNASTI PES	redka	stabilen	ugodno	
FAZAN	redka	padajoč	pomanjkljivo	intenzivno kmetijstvo, pomanjkanje primernih habitatov
POLJSKA JEREBICA	redka	padajoč	pomanjkljivo	intenzivno kmetijstvo, pomanjkanje primernih habitatov
RACA MLAKARICA	pogosta	naraščajoč	ugodno	
SRAKA	pogosta	naraščajoč	ugodno	
ŠOJA	pogosta	naraščajoč	ugodno	

	POPULACIJA		ŽIVLJENJSKO OKOLJE	
VRSTA	**Prisotnost vrste**	**Trend**	**Ocena**	**Opomba[1]**
DIVJAD				
SIVA VRANA	pogosta	stabilen	ugodno	
ZAVAROVANE VRSTE				
KORMORAN	pogosta	naraščajoč	ugodno	
SIVA ČAPLJA	pogosta	naraščajoč	ugodno	
NAVADNA KANJA	pogosta	naraščajoč	ugodno	
OSTALE UJEDE	redka	stabilen	pomanjkljivo	pomanjkanje primernih habitatov
SOVE	redka	stabilen	pomanjkljivo	pomanjkanje dupel
KOCONOGE KURE	redka	stabilen	pomanjkljivo	staranje sestojev, pomanjkanje pomladitvenih jeder, zaraščanje, nemir
VELIKE ZVERI	redka	stabilen	pomanjkljivo	pomanjkanje primernih habitatov
...				
...				

[1] v polje vpišemo bistvene razloge za pomanjkljivo oziroma neugodno življenjsko okolje za posamezno vrsto.

Srna (*Capreolus capreolus*)

Srna je kot najštevilčnejša vrsta rastlinojede parkljaste divjadi prisotna na celotnem področju GGO. V gričevnatem prostoru je najštevilčnejša, prebiva pa tudi v višjih legah bolj gozdnate krajine. V hudih zimah ta področja zapušča in se nanje vrača takoj, ko se pojavijo prve kopnine.

Ocenjujemo, da je njen življenjski prostor predvsem v gričevnatih severnih, osrednjih in južnih predelih območja dokaj ugoden. Nekoliko slabši pogoji so v bolj poseljenih predelih ter v zahodnejših višjih legah in večjih gozdnih kompleksih, kjer primanjkuje rastlinske pestrosti, mladovja, polnilnega sloja, pa tudi delež gozdnega roba in pašnih površin je tu premajhen. Menimo, da so se življenjski pogoji za srno v preteklem obdobju poslabšali predvsem v kmetijski krajini. Travniki se intenzivno kosijo (tudi do 5 krat) in pasejo. Na njivah se goji skromno število kultur, med katerimi prevladuje koruza. Ves prostor je obremenjen z nemirom in številnimi negativnimi vplivi (gosto cestno omrežje, vožnja z motornimi vozili v naravnem okolju, rekreativne dejavnosti …). Tudi v bodoče na teh območjih ne pričakujemo sprememb v smislu izboljšanja bivalnih in prehranskih pogojev. Realno je pričakovati izboljšanje prehranske baze in bivalnih razmer v gozdni krajini, saj stanje gozdnih sestojev kaže na potrebo intenzivnega uvajanja v obnovo in s tem povečanje deleža pomlajenih površin v gozdovih.

Številčnost srne se spreminja v odvisnosti od naravnih dejavnikov in življenjskega okolja. Zima 2005 - 2006 je pogojevala velike izgube srne na območju obravnave. Nadpovprečni (preko 50%) delež izgub v skupnem odvzemu te vrste v primerjavi z odvzemom v podobnih loviščih potrjuje dejstvo, da je bila ta populacija neusklajena z okoljem. Biološki kazalci po letu 1996 kažejo, da se populacija srne postopno usklajuje z življenjskimi zmožnostmi okolja. Ukrepi morajo biti usmerjeni v ohranjanje in vzdrževanje dinamičnega ravnovesja z regulacijo številčnosti ter spolne in starostne strukture.

Ostali parkljarji: navadni jelen (*Cervus elaphus*), gams (*Rupicapra rupicapra*), divji prašič (*Sus scrofa*)

Navadni jelen je zaradi širitve pohorske in savinjsko-karavanške populacije v zadnjih desetletjih prisoten skoraj na celotnem področju GGO. Prostorska in številčna širitev ni zajela le severnih predelov GGO. Podobno razširjenost v zadnjem času opažamo tudi pri divjem prašiču, ki pa se tako številčno kot prostorsko izredno spreminja. Gams je razširjen vse od okoli 500 m nadmorske višine do najvišjih vrhov. Vse vrste so prostorsko in populacijsko vezane tudi na GGO Maribor in GGO Nazarje.

Zaradi drevesne sestave zasmrečenih sestojev in trenutnega razmerja razvojnih faz območje obravnave kljub veliki gozdnatosti ne predstavlja optimalnega življenjskega okolja za navadnega jelena, pa tudi divjega prašiča. To se odraža v zimskih habitatih jelenjadi na Pohorju, Peci in

Smrekovcu, kjer se trave v prehrani nadomestijo s poganjki mladovja in podrasti, ki pa jih ob debeli in dolgotrajni snežni odeji primanjkuje. Ocenjujemo, da je bil delež krmnih njiv za jelenjad predvsem v loviščih z večjimi koncentracijami jelenjadi v preteklosti premajhen. Zaraščanje grebenov Pohorja, Uršlje gore, Pece, Smrekovca in Oljševe slabša življenjske pogoje tako gamsu kot navadnemu jelenu. Dolge zime z debelo snežno odejo lahko botrujejo večjim koncentracijam jelenjadi, ki si predvsem v gozdovih na sončnih legah išče ugodne življenjske pogoje. Tu lahko na deblih gozdnega drevja pride do občutnih zimskih poškodb po glodanju (posledice zime 2005-2006). Intenzivnejše uvajanje sestojev v obnovo ter preprečevanje zaraščanja grebenov koroških gora bo v prihodnje pogojevalo boljše prehranske in bivalne pogoje tudi za te vrste divjadi.

Območje razširjenosti navadnega jelena, gamsa in divjega prašiča je v LUO doseglo maksimum, zato ne načrtujemo nadaljnjega širjenja populacijskih območij in številčnosti teh vrst divjadi. Gostota jelenjadi mora biti usklajena z okoljem - pozornost je potrebno posvetiti predvsem območju Pece, Smrekovca, Javorja in vzhodnega Pohorja. Prisotnost divjega prašiča ni zaželena na področjih habitatov gozdnih kur. Z vzdrževanjem dinamičnega ravnovesja v populacijah je potrebno preprečiti konflikte na relaciji gozdarji - lastniki gozdnih in kmetijskih zemljišč - lovci.

Male zveri: lisica *(Vulpes vulpes*), kuna belica *(Martes foina*), kuna zlatica (*Martes martes*), jazbec *(Meles meles*)

Male zveri so razširjene po vsem GGO, najštevilčnejša vrsta je lisica. V zadnjih letih je opazen trend povečevanja številčnosti kune belice predvsem v urbanem okolju.

Življenjski pogoji so ugodni; zaradi obilice lahko dosegljive hrane v bližini naselij je to še posebej izraženo pri lisici in kuni belici.

Odvzem malih zveri v zadnjem obdobju strmo narašča, predvsem zaradi pogostega opozarjanja upravljavcev lovišč naj stimulirajo izvajanje lova tudi na te vrste divjadi. Kljub temu ocenjujemo, da je populacija lisice in kune belice še vedno neusklajena z okoljem, saj je njun negativen vpliv na številčnost ostalih (manjših) živalskih vrst prevelik. V zadnjem obdobju je izražen trend povečevanja deleža odvzetih garjavih živali. Z znižanjem številčnosti je potrebno zagotoviti okolju primerno gostoto populacij lisic in kun belic, ki bo preprečila pojav bolezni in omejila vpliv na vrste, ki jih plenita.

Koconoge kure: divji petelin (*Tetrao urogallus*), ruševec (*Tatrao tatrix*), gozdni jereb *(Tetrastes bonasia*), belka (*Lagopus mutus*)

Vrhnja področja Pohorja, Uršlje gore, Pece, Smrekovca, Oljševe in Košenjaka z ekstremnimi življenjskimi razmerami ustrezajo le redkim živalskim vrstam. Kljub temu so se tu izoblikovali specifični habitati nekaterih ogroženih in zaščitenih živalskih vrst. Za obravnavano območje imajo koconoge kure izreden pomen, saj je primernih, še ohranjenih habitatov za te živalske vrste v širšem slovenskem in evropskem prostoru izredno malo.

Ocenjujemo, da se življenjske razmere na področju Pece, Smrekovca, Oljševe in Košenjaka v zadnjem obdobju niso bistveno spremenile, na področju Pohorja in Uršlje gore pa je zaznati vse močnejši negativen vpliv, povezan z množičnim turizmom in rekreacijo. Nekatere negozdne površine pa tudi visokogorski travniki se zaraščajo, zato je potrebno s primernim načrtovanjem in širšim dogovorom (lastniki zemljišč, naravovarstveniki, lovci, planinci, predstavniki kmetijstva, lokalne skupnosti ...) to preprečiti. Na Pohorju so se v preteklosti pri izvajanju direktne premene zasmrečenih monokultur uporabljale žične ograje za zaščito posajenih površin z listavci. Le te lahko ogrožajo gibanje oz. med preleti povzročajo poškodbe koconogih kur.

Menimo, da bo v prihodnje vedno težje prepoznavati in evidentirati območja prisotnosti in mikro lokacije potekanja razmnoževalnih ciklusov koconogih kur. Ker lov teh živalskih vrst ni dovoljen, pri lovcih upada zanimanje za spremljanje in izvajanje monitoringa, posledično pa izginja tudi znanje, ki je potrebno za izvajanje teh aktivnosti.

Natančnejši podatki o značilnostih prosto živečih živalskih vrst in njihovih habitatov so predstavljeni v Lovsko upravljavskem načrtu Pohorskega lovsko upravljavskega območja (poglavje 5, od strani 19 do 29).

1.3 Družbeno-ekonomske razmere

1.3.1 Opis demografskih in socialnih razmer

GGO zajema velik delež površine Koroške regije (85%), ki združuje 12 občin. 9 občin (Dravograd, Muta, Vuzenica, Ravne na Koroškem, Prevalje, Mežica, Črna na Koroškem, Mislinja) leži v celoti v okviru območja, 2 občini (Radlje ob Dravi, Ribnica na Pohorju) pa le delno. Koroška regija spada med podpovprečno gosto naseljene (71 prebivalcev/km^2). V zadnjih letih se število prebivalcev rahlo zmanjšuje.

Regija je doživljala v zadnjih desetletjih velike družbeno-gospodarske spremembe. Posledice razvoja težke industrije in rudarstva so se kazale tudi v demografskih gibanjih. Število prebivalcev je do leta 2000 naraščalo (v obdobju od 1960 do 2000 se je povečalo za skoraj 25%). Povečevalo se je predvsem število prebivalcev v večjih industrijskih naseljih (v obdobju od 1960 do 2000 za skoraj 50%). V tem obdobju je prihajalo do »bega« kmečkega prebivalstva s kmetij, kar se je odražalo v zmanjševanju števila prebivalcev »hribovskih naselij« (v obdobju od 1960 do 2000 za skoraj 22%). V zadnjem desetletju se število prebivalcev v regiji nekoliko zmanjšalo, predvsem na račun zmanjšanja števila prebivalcev »hribovskih« naselij (za skoraj 4%).

Večji kraji v območju so:

- Slovenj Gradec je sedež mestne občine in se razvija v center regije,
- Ravne na Koroškem je sedež občine in prevzema posamezne funkcije regije,
- Dravograd je sedež občine in je pomembno prometno vozlišče,
- Radlje ob Dravi je sedež občine,
- Vuzenica je sedež občine,
- Muta je sedež občine,
- Mislinja je sedež občine,
- Prevalje je sedež občine
- Mežica je sedež občine,
- Črna na Koroškem je sedež občine.

1.3.2 Lastništvo gozdov

PREGLEDNICA 3: LP - Površina gozdov po oblikah lastništva

	Zasebni gozdovi	Državni gozdovi	Gozdovi lokalnih skupnosti	Skupaj
Površina gozda	43.704,00	15.873,14	0,00	59.577,14
Delež (%)	73,36	26,64	0,00	100,00

Površina gozdov se je v zadnjem ureditvenem obdobju zmanjšala za nekaj manj kot 400ha. Glavni razlog zmanjšanja je v predpisih spremenjena definicija gozdov, zaradi katere so iz gozdnih površin izločena ruševja (160ha). Zaradi posegov se je površina gozdov zmanjšala za 122ha. Zaradi procesa denacionalizacije in kupoprodajnih postopkov se je v preteklem ureditvenem obdobju spreminjalo tudi razmerje med površino državnih in zasebnih gozdov. Površina državnih gozdov se je glede na podatke iz prejšnjega območnega načrta zmanjšala za 1.147ha, površina zasebnih gozdov pa se je povečala za 750ha. Gozdov lokalnih skupnosti je le nekaj hektarov, zato so obravnavani skupaj z zasebnimi gozdovi.

Iz analize zasebne gozdne posesti (Medved s sodelavci, 2010) je razvidno, da so zasebni gozdovi v lasti 6.633 lastnikov (število posesti), posestnikov s solastniki je 10.079. Poprečna velikost zasebne gozdne posesti v območju je 6,56 ha.

PREGLEDNICA 4: LS - Posestna sestava zasebnih gozdov (Medved s sodelavci, 2010)

Velikost gozdne posesti	Sestava v %			
	po številu posestnikov		po gozdni površini	
	% v razredu	kumulativa (%)	% v razredu	kumulativa (%)
do 1 ha	51,2	51,2	1,2	1,2
1 do 5 ha	19,3	70,5	7,5	8,7
5 do 10 ha	10,3	80,8	11,4	20,1
10 do 30 ha	14,9	95,7	39,3	59,4
30 do 100 ha	3,8	99,5	26,8	86,2
nad 100 ha	0,5	100	13,8	100

Primerjava zbranih podatkov s podatki iz prejšnjega območnega načrta kaže, da se je število posestnikov glede na leto 2000 povečalo za več kot 1000, zato se je povprečna velikost zasebne posesti zmanjšala (leta 2000 je bila 7,62ha). Pričakovanja in odnos do gozda je odvisen od tega ali so lastniki gozdov kmetje (80%) ali nekmetje (20%).

Gozdne posestnike lahko delimo v več kategorij:

- **Posestniki, ki imajo v lasti manj kot 5ha gozdov**, so manj zainteresirani za aktivno gospodarjenje. V gozdu občasno pridobivajo les za lastne potrebe (drva, les za gradnjo,..), dohodek iz gozda je zanje manj pomemben. Takih posestnikov je v območju 70,5%, v lasti imajo le 8,7% gozdnih površin. Povprečno imajo v lasti 0,81ha gozda. Velik delež teh lastnikov se ne ukvarja s kmetijstvom (nekmetje).
- **Posestniki, ki imajo v lasti 5-30ha so večinoma lastniki manjših kmetij**. Gozd in delo v gozdu jim predstavljata pomemben **dodaten vir** stalnega dohodka za preživetje, hkrati pa predstavlja gozd tudi rezervo za večje investicije (obnova stanovanjskih ali gospodarskih poslopij, nakup strojev,..). Dohodek na kmetiji ne zadošča za preživetje, zato je vsaj en družinski član redno zaposlen. V tej kategoriji je 25,2% posestnikov, skupno imajo v lasti 50,7% gozdnih površin.
- **Posestnikov, ki imajo več kot 30ha gozda, je 4,3%, skupno imajo v lasti 40,6% gozdne površine.** So zainteresirani za aktivno gospodarjenje z gozdom. Za lastnike kmetij predstavlja gozd pomemben ali glavni vir dohodka za preživetje in rezervo za vse investicije. Dela v gozdu opravljajo sami ali z najeto delovno silo. **Posestniki, ki niso kmetje** vidijo v gozdu predvsem vir dohodka, ki ga želijo v največji možni meri izkoristiti. Sami niso zainteresirani za delo v gozdu. Večino del opravijo z najeto delovno silo.

1.3.3 Gozdarstvo in druge dejavnosti v prostoru

Kmetijstvo in gozdarstvo tudi na Koroškem spadata med manj pomembne gospodarske panoge. Iz statističnih podatkov je razvidno, da je delež gospodarskih združb, ki se ukvarjajo s to dejavnostjo 1,7%, število zaposlenih 1,3%, skupni prihodek 1%.

Državnih gozdov je v območju nekaj več kot 26%. Koncesijo za izvajanje del v državnih gozdovih ima Gozdno gospodarstvo Slovenj Gradec, ki ima okrog 100 zaposlenih. Nekoncesijskih gozdov je malo (5% površine državnih gozdov), dela v njih opravljajo različna izvajalska podjetja.

V območju prevladujejo zasebni gozdovi. Večina gozdov je sestavni del hribovskih in gorskih kmetij-celkov. Les iz gozda in delo v gozdu sta za kmetije pomemben vir dohodka za preživetje saj so naravne danosti omejujoč dejavnik razvoja drugih kmetijskih dejavnosti.

V preteklosti relativno dobro razvita lesarska podjetja, ki so bila združena v skupni gozdarsko lesarski družbi, so v zadnjih dveh desetletjih večinoma propadla. Životarijo le manjša lesarska podjetja za proizvodnjo stavbnega pohištva in Tovarna ivernih plošč Otiški vrh, ki delujejo v sklopu družbe »Prevent«, ki je trenutno v stečaju. Razvoj lesne industrije na Koroškem poskuša vzpostaviti Gozdno gospodarsko podjetje Slovenj Gradec, ki ima v lasti sodobno žagalnico za

razrez hlodovine. Poslovna vizija podjetja je usmerjena v razvoj lesne industrije pod sloganom »Od gozda do hiše«.

1.3.4 Stanje in organiziranost gozdarske dejavnosti v prostoru

Javna gozdarska služba v območju deluje v okviru Zavoda za gozdove Slovenije Območne enote Slovenj Gradec. Po obstoječi veljavni sistemizaciji je v okviru območja predvidena **zaposlitev 57 strokovnih delavcev,** od tega 19 univerzitetnih diplomiranih inženirjev gozdarstva, 32 inženirjev gozdarstva, 3 gozdarski tehniki in 3 ostali delavci s srednjo strokovno izobrazbo. V začetku leta 2011 je bilo **zaposlenih 48 strokovnih delavcev**, 1 magister gozdarstva, 1 univerzitetni diplomirani inženir-specialist, 18 univerzitetnih diplomiranih inženirjev gozdarstva, 6 diplomiranih inženirjev gozdarstva, 16 inženirjev gozdarstva, 2 gozdarska tehnika 1 geodetski tehnik, 1 ekonomski tehnik in 1 administrativni tehnik.

Zmanjševanje števila zaposlenih povzroča organizacijske probleme in v zadnjem letu ogroža izvajanje zakonsko predvidenih del v okviru programa dela območne enote.

Celotno GGO Slovenj Gradec predstavlja zahodni del **Pohorskega lovsko upravljavskega območja**, ki pokriva tudi del GGO Maribor in GGO Celje. Največji del površine Pohorskega LUO (54 %) se nahaja na obravnavanem območju, zato je nosilec izdelave lovsko upravljavskih načrtov za to upravljavsko območje ZGS OE Slovenj Gradec. Od skupnih 36 lovišč, ki so v upravljanju lovskih družin, na območju GGO Slovenj Gradec v celoti leži 20 lovišč, 2 lovišča pa delno segata tudi na GGO Maribor. Ravno tako LPN Pohorje prostorsko pokriva dve GGO. Približno ena tretjina tega lovišča leži na GGO Slovenj Gradec, dve tretjini pa na GGO Maribor. Lovske družine, ki upravljajo z 19 lovišči na območju obravnave, so članice Koroške lovske zveze, ostale pa so vključene v Lovsko zvezo Maribor.

Edino večje proizvodno podjetje, ki se ukvarja z gozdarsko dejavnostjo je **Gozdno gospodarstvo Slovenj Gradec d.d..** Poleg gozdarske dejavnosti se podjetje ukvarja še z žagarstvom, trgovino za prodajo gozdarske opreme in zaščitnih sredstev za delo v gozdu, prodajo lesa, lesnih materialov, orodij in storitev vezanih na les in lesno predelavo ter založniško dejavnostjo (revija Viharnik).

V sklopu podjetja delujejo še naslednje družbe:

- GG INPO d.o.o. je v 100% lasti gozdnega gospodarstva. Ima status invalidskega podjetja. Dejavnost družbe je primarna predelava listavcev, izdelava palet in projektiranje.
- ENERGETIKA biomasa d.o.o. je hčerinsko podjetje gozdnega gospodarstva. Pridobiva toplotno in električno energijo iz biomase.
- GLI d.o.o. gozdno lesni inženiring, je hčerinsko podjetje gozdnega gospodarstva. Primarna naloga podjetja je promocija, načrtovanje in izvedba gradnje masivnih lesenih in panelnih objektov individualnega, javnega, poslovnega in turističnega značaja ter oblikovanje in plasiranje razvojnih rešitev uporabe lesa v gradbeništvu.
- SMREKA d.o.o. se ukvarja z načrtovanjem in izdelavo lesenih montažnih objektov in konstrukcij.
- Koroške gradnje d.o.o., ki se ukvarjajo z dejavnostjo nizkih in visokih gradenj.

Z gozdarsko dejavnostjo se v območju ukvarjata še Koroška kmetijsko gozdarska zadruga z.b.o. in Gozdarska zadruga Slovenj Gradec z.o.o.. Poleg gozdne proizvodnje je njuna glavna dejavnost odkup lesa od zasebnih lastnikov.

S posekom, spravilom, odvozom in odkupom lesa v zasebnih gozdovih se ukvarja več manjših zasebnih podjetij.

Interes **povezovanja lastnikov gozdov v društva lastnikov gozdov** je v območju manjši kot drugje v Sloveniji. Že vrsto let uspešno deluje Društvo lastnikov gozdov Mislinjske doline, ki vključuje 134 članov. Najbolj prepoznavna aktivnost je Licitacija vrednejših lesnih sortimentov, ki so

jo prvič organizirali v letu 2007. Licitacija postaja tradicionalna prireditev društva, saj so jo organizirali že 5 let zaporedoma. Udeležujejo se je lastniki gozdov iz cele Slovenije, kupci pa prihajajo iz celotne srednje Evrope. Najvišje cene dosegajo sortimenti gorskega javora (»ptičji« javor, »rebraš«), v zadnjih letih tudi preko 7.000€ za kubični meter.

Lastniki gozdov v območju opravijo sami 70-80% vseh del v lastnem gozdu. Z večanjem deleža lastnikov gozdov, ki niso kmetje, se delež lastnega dela v gozdu zmanjšuje. Lastniki so za izvajanje sečnje in gojitvenih del v gozdu dobro opremljeni. Pri delu uporabljajo sodobne motorne žage in večinoma ustrezno zaščitno opremo. Opremljenost za spravilo lesa je nekoliko slabša. Za delo v gozdu uporabljajo večinoma prilagojene kmetijske traktorje z enobobenskimi vitli. Žičničarsko spravilo izvajajo z najeto delovno silo. V zadnjih letih se posamezniki opremljajo s prikolicami za izvoz lesa. Aktivno sodelujejo pri vzdrževanju gozdnih prometnic. Več kot 130 jih je opremljenih za izvajanje zimskega vzdrževanja (pluženje) gozdnih cest.

Opremljenost lastnikov gozdov za delo v gozdu se je nekoliko izboljšala v zadnjih letih, ko je bilo preko razpisa Programa razvoja podeželja z deležem financiranja Evropske unije v območju nabavljenih 38 traktorjev kolesnikov za delo v gozdu, 9 traktorskih gozdarskih prikolic, 18 sodobnih motornih žag, 7 gozdarskih vitlov.

Večina lastniki gozdov je dobro usposobljenih za dela (sečnja, spravilo, gojenje) v lastnem gozdu.

1.4 Razmere za gospodarjenje z gozdovi

1.4.1 Raba prostora, površina gozdov in gozdnatost

Površina gozdnogospodarskega območja je 88.886ha. Površina gozdov (odšteta je površina gozdnih cest) je 59.577ha, gozdnatost je 67%. Površina gozdnega prostora je 60.967ha in zajema skoraj 69% celotne površine območja. **Površina evidentiranih drugih gozdnih zemljišč** v območju je 528ha; od tega je 246ha obor, 159ha daljnovodov in 123ha ruševja.

Kmetijskih zemljišč in gozdov je v območju 91%. Gozdne površine zajemajo 67% površine, njive in vrtovi 4% površine, sadovnjakov je manj kot 1% (242ha), travnikov in pašnikov je okrog 23%.

PREGLEDNICA 5: Krajinski tipi, njihova površina, delež in gozdnatost

Krajinski tip	Površina(ha)	%	Površina gozda(ha)	gozdnatost(%)
Gorska gozdnata krajina	2.174,58	2,45	1.804,02	82,96
Gozdna krajina	18.814,42	21,17	17.665	93,89
Gozdnata krajina	58.096,52	65,36	38.969,32	67,08
Kmetijska in primestna krajina	9.801,08	11,03	1.138,33	11,61
Skupaj	88.886,60	100,00	59.577,14	67,03

V GGO prevladuje **gozdnata krajina**, v katero so zajeti predeli v nižinskem, podgorskem in delno gorskem pasu, kjer se gozd prepleta z drugimi, pretežno kmetijskimi rabami tal (območje celkov). Gozdnatost v tem tipu krajine je 67%. Gozdne krajine, v katero so uvrščena območja v gorskem in podgorskem pasu, kjer gozd popolnoma prevladuje in ni kmetij ali drugih trajnih naselij, je 18.814ha. Gozdnatost v tem tipu krajine je 94%. Gorske gozdnate krajine v katero spadajo predeli v gorskem in subalpinskem vegetacijskem pasu je 2.174,58ha. Poleg gozda (gozdnatost je 83%) se v tem tipu krajine pojavljajo tudi naravne travinje, gorski pašniki, skalovja in pobočni grušči. Kmetijske in primestne krajine je v območju le 11% površine, vključuje nižinske predele, kjer so večje strnjene površine kmetijskih zemljišč in vsa večja naselja. Gozdnatost v tem tipu krajine je le 12%.

SLIKA 3: Krajinski tipi GGO

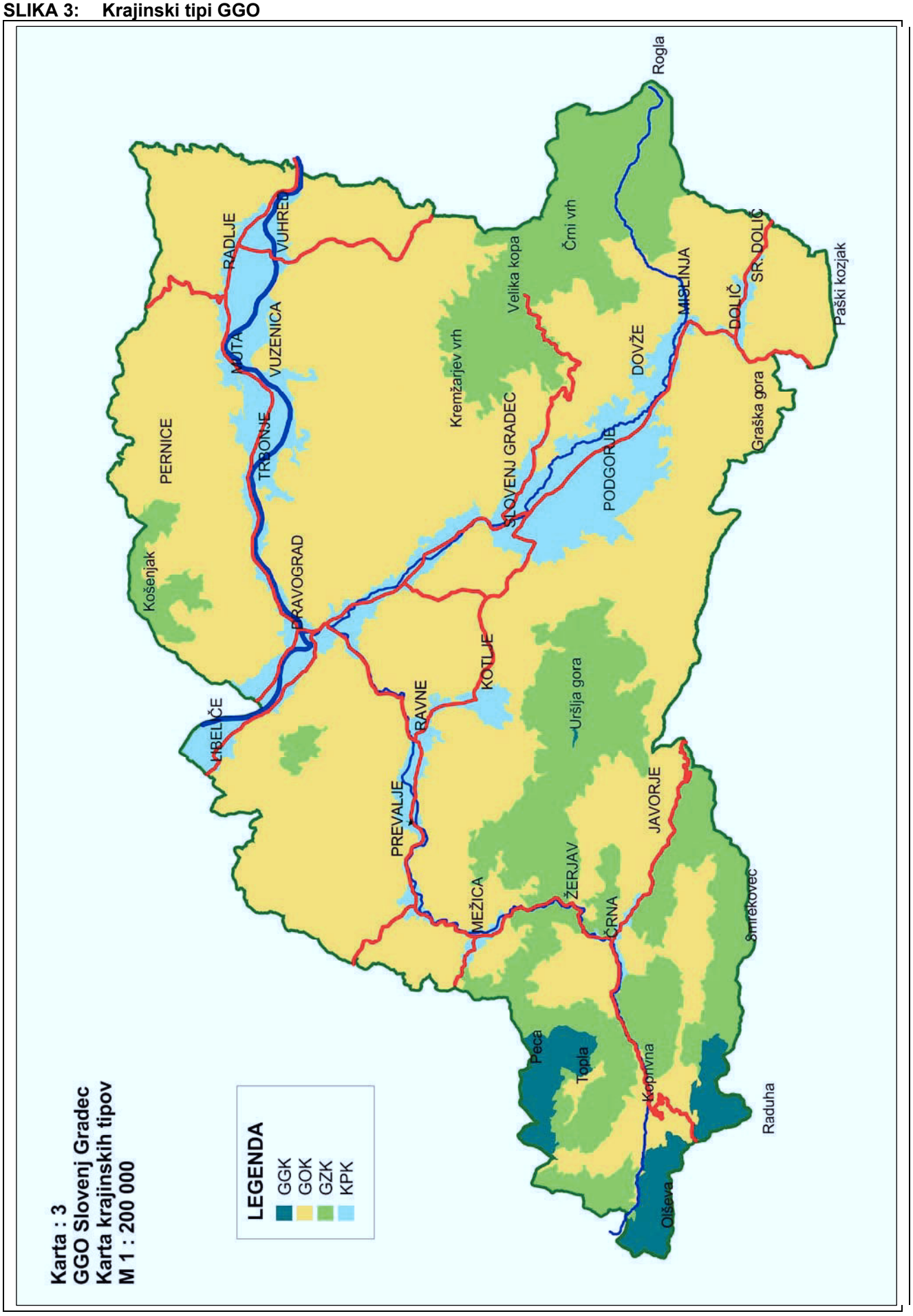

1.4.2 Gospodarske kategorije gozdov

PREGLEDNICA 6: D-KL - Kategorije gozdov in njihova struktura po oblikah lastništva (v ha)

Kategorije gozdov	Oblike lastništva			Skupaj
	Zasebni gozdovi	Državni gozdovi	Gozdovi lokalnih skupnosti	
Večnamenski gozdovi	40.995,50	13.494,20	0,00	54.489,70
GPN z načrtovanim posekom	1.492,51	385,57	0,00	1.878,08
GPN brez načrtovanega poseka	13,01	580,52	0,00	593,53
Varovalni gozdovi	1.202,98	1.412,85	0,00	2.615,83
Skupaj vsi gozdovi	43.704,00	15.873,14	0,00	59.577,14

V območju prevladujejo **večnamenski gozdovi** s poudarjenim proizvodnim pomenom (91% površine). V kategorijo **gozdov s posebnim namenom z načrtovanim posekom** so uvrščene gozdne površine v okviru območij, ki so zavarovana z odloki lokalnih skupnosti ali drugih organizacij. V kategorijo **gozdov s posebnim namenom brez načrtovanega poseka** in kategorijo varovalnih gozdov so uvrščene gozdne površine zavarovane z Uredbo o varovalnih gozdovih in gozdovih s posebnim namenom. V sklopu gozdov s posebnim namenom brez načrtovanega poseka so obravnavani gozdni rezervati. Površina varovalnih gozdov zavarovana v Uredbi je 2.813,02 ha. V sklopu **varovalnih gozdov** so poleg gozdov (2.615,83ha) obravnavana še druga gozdna zemljišča, predvsem ruševja (197,19ha). Površina varovalnih gozdov je za 632,84ha manjša kot je bila v prejšnjem ureditvenem obdobju. Ob sprejemu in dopolnitvah veljavne Uredbe so bili ponovno preverjeni kriteriji za določitev varovalnih gozdov, površine varovalnih gozdov pa so bile usklajene s prostorskimi planskimi akti lokalnih skupnosti.

1.4.3 Ureditvena členitev gozdnogospodarskega območja

Meje gozdnogospodarskega območja so bile določene z odlokom Skupščine Republike Slovenije leta 1965 (U.L.SRS 37/65) in pozneje niso bile spremenjene.

Gozdnogospodarsko območje je razdeljeno na 10 gozdnogospodarskih enot, ki so razčlenjene na 3.487 osnovnih ureditvenih enot (oddelkov in odsekov).

Ureditvena členitev je bila v zadnjih ureditvenih obdobjih spremenjena zaradi določil Pravilnika o gozdnogospodarskih in gozdnogojitvenih načrtih (Ur.l.RS 5/98) sprejetega leta 1998. Meje gozdnogospodarskih enot so bile pri izdelavi območnega načrta za prejšnje ureditveno obdobje prilagojene mejam katastrskih občin (spremembe so opisane v prejšnjem območnem načrtu). Bistveno se je spremenila razčlenitev na oddelke in odseke, zaradi uskladitve površin oddelkov in odsekov v skladu z določili omenjenega pravilnika (zahteva Ministrstva ob potrjevanju načrtov gozdnogospodarskih enot). Leta 1991 je bilo v območju 10.071 ureditvenih enot, leta 2001 je bilo 6.855 ureditvenih enot, leta 2011 so gozdne površine razčlenjene na 3.487 ureditvenih enot.

SLIKA 4: Pregledna karta gospodarskih enot

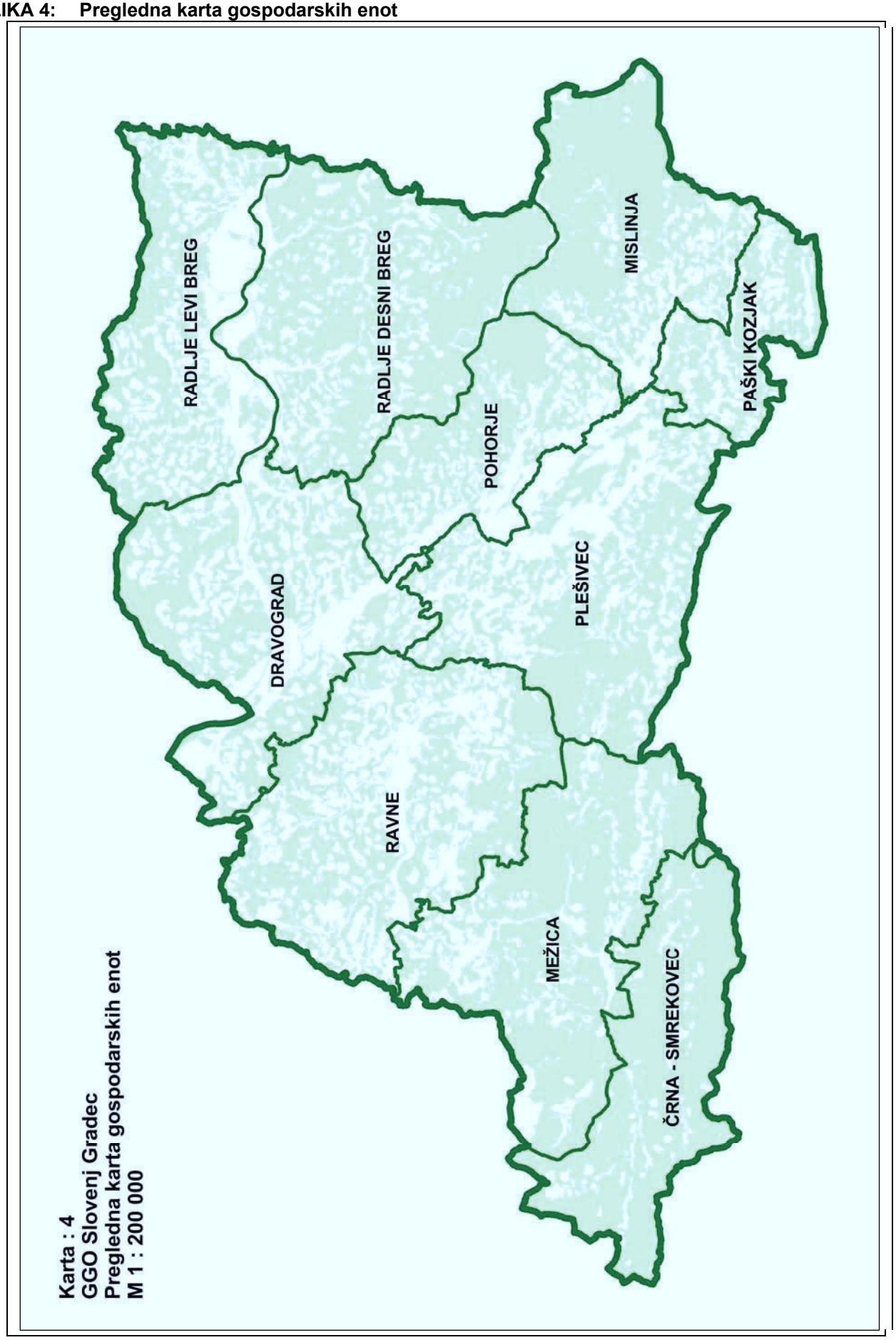

1.4.4 Odprtost gozdov in razmere za pridobivanje lesa

V območju je odprtost s cestami primernimi za gospodarjenje z gozdovi, v primerjavi s povprečnimi slovenskimi razmerami, dobra. Posebnost območja s poseljeno gozdnato krajino in zahtevo po odpiranju kmetij (celki) je močno vplivala na umeščanje gozdnih cest in s tem njihovo produktivnost.

Gozdne ceste

Veliko strmih terenov, razgiban relief, dodatno odpiranje prostora zaradi odpiranja kmetij (zelo razpršene kmetijske površine - celki, 2/3 gozdnih cest odpira kmetije), veliko cest po dolinah, kjer vodotoki omejujejo spravilo z ene strani, so razlogi, da odprtost ni optimalna.

Protipožarne preseke 1.kategorije

V območju ni tako velikih površin požarno ogroženih gozdov, da bi se gradile ceste prvenstveno v ta namen.

Javne ceste

Večji del omrežja javnih cest, pomembnih za gozdno proizvodnjo, je bilo zgrajenega kot gozdne ceste, ki so se prekategorizirale v javne. V letu 1999 jih je bilo prekategorizirano 532 km in z usklajevanjem gospodarske javne infrastrukture v zadnjih letih še 120 km. S posodabljanjem vozišč in posebnimi režimi prometa (omejevanje osnih pritiskov) je produktivnost teh cest vedno bolj omejena. Na večini teh cest je onemogočeno ročno in žičničarsko spravilo, ni možno traktorsko zbiranje na ceste. Produktivne so samo ob izgradnji omrežja vlak in dovolj velikih pomožnih skladišč ob cestah.

PREGLEDNICA 7: D-C2 - Odprtost gozdov s kamionskimi cestami

a	Dolžine kamionskih cest (km)	Državni gozdovi	Zasebni gozdovi	Gozdovi lokalnih skupnosti	Skupaj
A	Gozdne ceste (GC)	362,27	1.193,87	0,00	1556,14
B	Protipožarne preseke 1 (PP1)	0,00	0,00	0,00	0,00
C	Produktivne dolžine GC	307,84	872,1	0,00	1.179,94
D	Produktivne dolžine PP1	0,00	0,00	0,00	0,00
E	Skupne dolžine GC in PP1	362,27	1.193,87	0,00	1.556,14
F	Skupne produktivne dolžine GC in PP1	307,84	872,1	0,00	1.179,94
G	Dolžine javnih cest, primernih za gozdno proizvodnjo	106,87	667,75	0,00	774,62
H	Dolžine vseh cest (E+G)	469,14	1.861,62	0,00	2.330,76
I	Skupaj produktivne dolžine (F+G)	414,71	1.539,85	0,00	1.954,56
J	Gostota produktivnih GC in PP1 v m/ha (F/pov)	22,18	20,53	0,00	20,93
K	Gostota vseh produktivnih cest v m/ha (I/pov)	29,88	36,24	0,00	34,68
L	Gostota vseh gozdnih cest in PP1 v m/ha (E/pov)	26,1	28,10	0,00	27,61
M	Gostota vseh cest v m/ha (H/pov)	33,80	43,82	0,00	41,35

Zaprti predeli

Po kriterijih Uredbe o pristojbini za vzdrževanje gozdnih cest (Ur.l.RS 38/1994) v območju ni neodprtih predelov (šteje se, da območje ni odprto s cestami, če je večje od 100 ha in je povprečna spravilna razdalja več kot 1200 m za traktorsko spravilo in več kot 800 m za spravilo z žičnico).

Na osnovi rezultatov rastrske analize, korigiranimi glede na naravovarstvene, terenske in spravilne vidike, je ugotovljena površina predelov, ki bi jih bilo potrebno odpreti z gozdnimi cestami, 1.270ha.

SLIKA 5: Ceste primerne za gospodarjenje z gozdovi in s cestami neodprti gozdovi

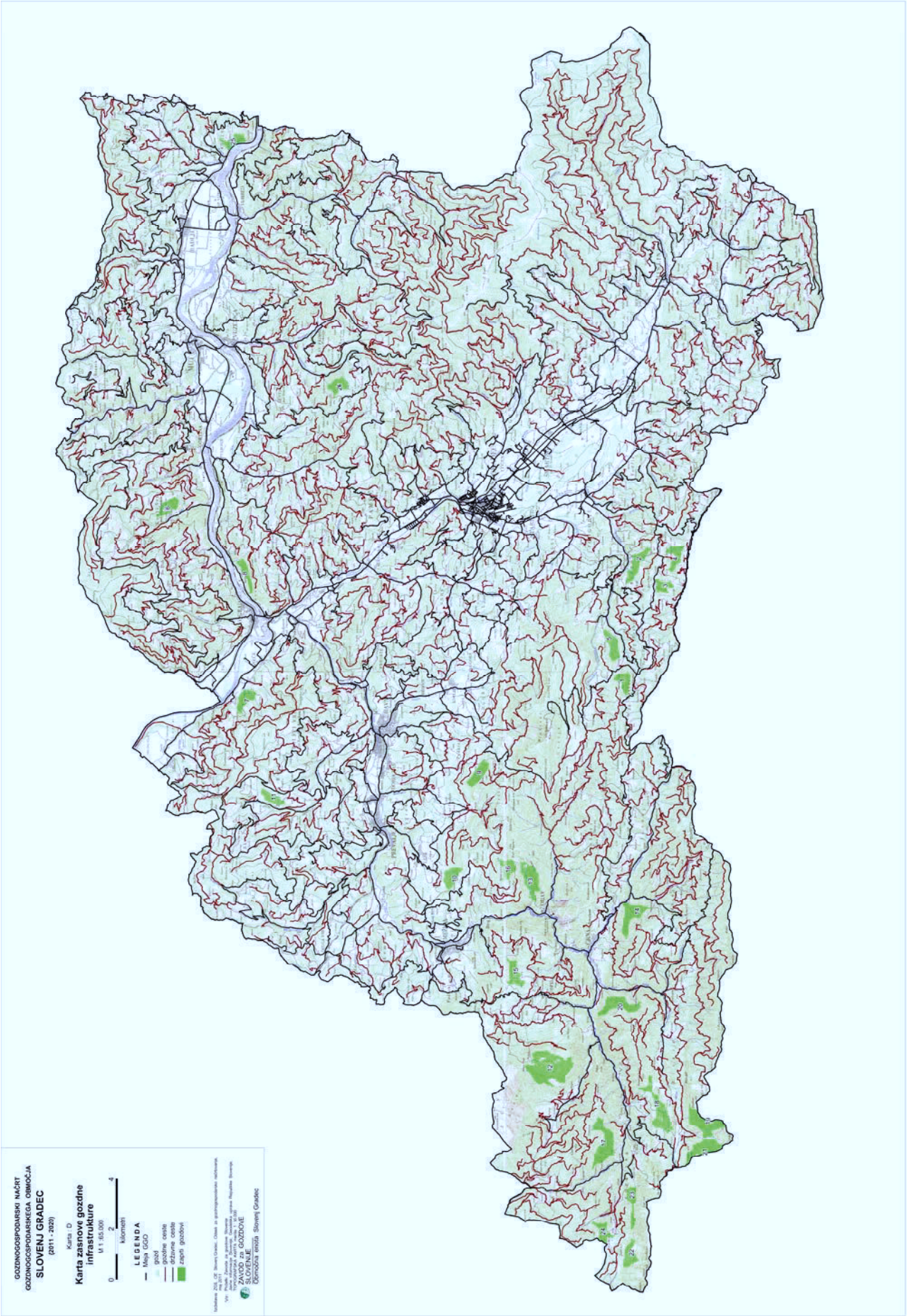

V območju so naslednji zaprti (ekonomska zaprtost) predeli po GGE:

- GGE Mislinja – vršni del Pohorja, zgoščevanje ni sprejemljivo zaradi naravovarstvenih omejitev,
- GGE Paški Kozjak – ni zaprtih,
- GGE Pohorje – vršni del Pohorja, zgoščevanje ni sprejemljivo zaradi naravovarstvenih omejitev,
- GGE Plešivec – Molakovo, Plane-Plešivška kopa, Cajger-Kristavško, Spolonca, Kaštel (širše območje Uršlje gore), Morn-Varmočnik (Razbor JZ),
- GGE Dravograd - Velka, Tribej, Bukovje,
- GGE Ravne - Hom-Podhovnikovo, Najevski križ-Kal, Račelov križ-Jastrovnikova puša (Zelenbreg),
- GGE Mežica – Jakobe, Jesenikovo, Pikov vrh, Brezov gaj (»dolina smrti«), Rezmanovo,
- GGE Črna-Smrekovec – Verdelovo, Mravlija nadaljevanje, Hedove ravne, Ježevo-Bela peč (Ratihovo), Cvelbarjevo (Orožija), Prosenčevo, Zadnji travnik-planinska kopa, Podolševnik, Kosov vrh,
- GGE Radlje-levi breg – Vas,
- GGE Radlje-desni breg – Požarski jarek, vršni del Pohorja (zgoščevanje ni sprejemljivo zaradi naravovarstvenih omejitev).

Lastništvo

23% gozdnih cest poteka preko oddelkov in odsekov v večinski državni lasti in 77% preko zasebnih gozdov.

Gostota

Omrežje gozdnih cest je v zaključni fazi izgradnje. Z izgradnjo prioritetnih objektov bo dosežena gostota 21,23 m/ha produktivnih gozdnih cest in 27,90 m/ha vseh gozdnih cest na ha gospodarskih gozdov. Dinamika dodatnega zgoščevanja je zelo odvisna od investitorjev in sofinanciranja države. Odprtost gozdov z gozdnimi cestami je po lastništvu podobna. Z javnimi cestami pomembnimi za gozdno proizvodnjo pa so veliko bolj odprti zasebni gozdovi (v ZG-15,7m/ha, v DG-7,7m/ha), ki ležijo v bolj poseljenih predelih, kjer se je veliko nekdanjih gozdnih cest prekategoriziralo v javne.

Produktivnost

Produktivnost gozdnih cest zelo omejujejo: prekrivanje ob premagovanju višinske razlike ob odcepih, razgiban relief (odpiranje povirij), dodatno zgoščevanje ali prilagajanje umeščanja zaradi odpiranja kmetij. Pri javnih cestah je produktivnost večinoma omejena na predele z zgrajenim omrežjem gozdnih vlak. Nanje praktično ni več možno ročno in žičničarsko spravilo in zbiranje s traktorji.

Razmere za pridobivanje lesa

V območju so razmere za pridobivanje lesa sorazmerno zahtevne. Spravilo otežujejo strmi tereni, zelo razgiban relief, velika vodnatost, omejitve zaradi naravovarstvenih vsebin, omrežje javnih cest v gozdnem prostoru. S povečanimi vlaganji v gradnjo gozdnih prometnic (predvsem gozdnih vlak-PRP) se razmere izboljšujejo. V zadnjih desetih letih se je delež traktorskega spravila povečal za 15%, spravila z žičnico zmanjšal za 1,5% in delež ročnega spravila (čisto in v kombinaciji) zmanjšal za 13%. V državnih gozdovih je delež žičničarskega spravila 19%, ročnega 15%, traktorskega 83%. Pri 17% poseka je prisotno predspravilo (ročno-traktor, žičnica-traktor). Zaradi minimalne uporabe žičničarske tehnologije v zasebnih gozdovih in veliko varstvenih sečenj se je povečala gradnja omrežja vlak v strmejših predelih, kjer pa je gostota omejena na 130m/ha (na terenu cca 100m med etažami), kar onemogoča načrtovanje čistega spravila s traktorjem.

Posebnost v GGE Mežica in GGE Črna-Smrekovec je spravilo z žičnicami na vlake in nato s traktorji do cest, kjer cestno omrežje in omrežje vlak ni dograjeno.

PREGLEDNICA 8: SPR - Spravilne razmere

Način spravila	Površina		Spravilna razdalja (m) - v %					
	ha	%	do 200	200-400	400-600	600-800	800-1200	nad 1200
S traktorjem	32.237,6	57,3%	13,0%	55,6%	25,1%	5,3%	0,9%	0,1%
Z žičnico	5.276,7	9,4%	36,8%	62,1%	1,1%	0,0%	0,0%	0,00%
Ročno	2.221,5	3,9%	72,2%	23,6%	1,8%	1,8%	0,6%	0,00%
Kombinirano I.	15.803,4	28,0%	5,7%	37,7%	37,5%	13,8%	4,9%	0,4%
Kombinirano II.	186,0	0,3%	6,7%	57,3%	27,6%	8,4%	0,0%	0,00%
Zaprto	642,6	1,1%						
Skupaj	56.367,8	100,0%	17,2%	49,8%	23,7	6,8%	1,8%	0,2%

Iz pregleda spravilnih razdalj je razvidno, da je težišče spravilnih razdalj pri spravilu s traktorji, žičnicami in kombiniranem spravilu v kategoriji 200 - 400 m, pri ročnem spravilu pa do 200m. Na predelih, kjer je ročno spravilo daljše od 200m (618ha) se v zasebnih gozdovih kljub zahtevnosti še vedno izvaja. S prehajanjem spravila na kolesa v traktorskih terenih s spravilno razdaljo nad 800m ne bo nujno dodatno zgoščevanje cestnega omrežja. Gre predvsem za višje predele Košenjaka, Pohorja, Uršlje gore, Smrekovca in Pece. V kategoriji »zaprto« so vključene površine, kjer trenutno ni možno racionalno spravilo.

2 OPIS STANJA IN RAZVOJA GOZDOV

2.1 Lesna zaloga gozdov

Način ugotavljanja lesne zaloge je v vseh načrtih GGE, ki so osnova za prikaz stanja gozdov v območju, enoten. V vseh večnamenskih gozdovih na površini celotnega GGO so bile v preteklem ureditvenem obdobju izvedene meritve na enotni mreži 250X500m. Skupaj je v območju izmerjenih 4.454 stalnih vzorčnih ploskev. Lesne zaloge, ki so bile pri popisovanju sestojev okularno ocenjene, so za vse večnamenske gozdove na nivoju GGE korigirane z rezultati meritev na stalnih vzorčnih ploskvah. Lesne zaloge v varovalnih gozdovih in gozdnih rezervatih so določene okularno.

Skupna lesna zaloga v območju je 20.795.520m^3, kar pomeni 349,1m^3/ha. Iglavcev je 84,13% in listavcev 15,87%. Lesna zaloga se je v preteklem ureditvenem obdobju povečala za 45,9m^3/ha, kar znaša za celo območje za 2.734.591 m^3. Lesna zaloga, preračunana iz GGN GGE, izdelanih za obdobje 2000-2009, na stanje 31.12.2010 je 374m^3/ha (iglavci 313m^3/ha, listavci 61m^3/ha) (ZGS, Gozdnogospodarski in lovskoupravljavski načrti območij za obdobje 2011-2020-povzetek za Slovenijo, Ljubljana, avgust 2011). Modelna lesna zaloga, preračunana iz modelov za posamezne rastiščno gojitvene razrede, je 360m^3/ha (iglavci 195m^3/ha, listavci 165m^3/ha).

GRAFIKON 1: Višina lesne zaloge

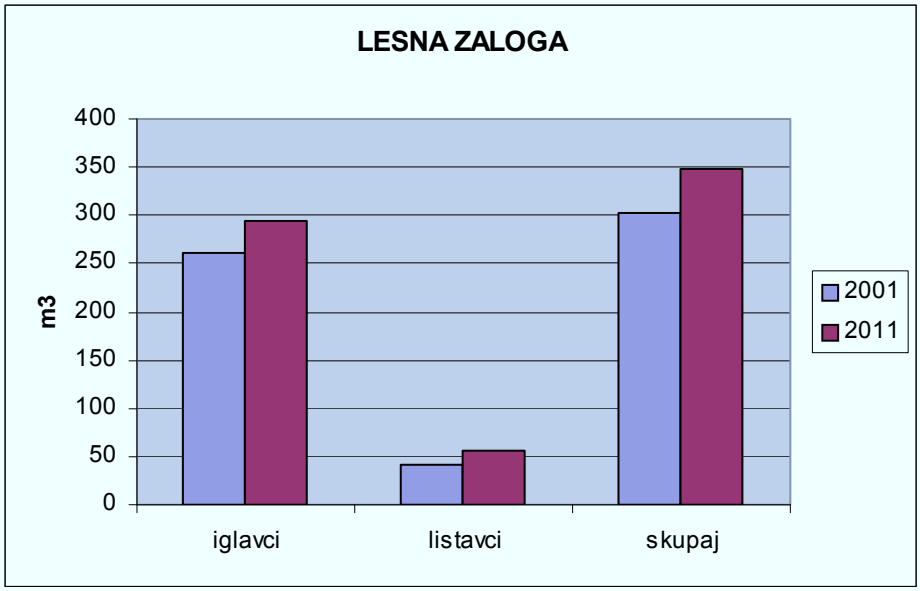

PREGLEDNICA 9: D-LZ1/P - Lesna zaloga gozdov in njena sestava po debelinskih razredih

	Debelinski razredi (v% od LZ)					Skupaj	
	10-19	20-29	30-39	40-49	50 in več	m3/ha	%
Smreka	7,9	18,8	24,7	25,9	22,7	242,2	69,41
Jelka	7,0	14,7	21,7	26,4	30,2	13,0	3,72
Bor	11,3	24,5	28,3	21,8	14,1	24,9	7,13
Macesen	10,1	21,5	24,5	24,1	19,8	13,3	3,81
Drugi iglavci	10,7	24,0	18,7	21,2	25,4	0,3	0,09
Bukev	14,8	27,9	24,5	18,1	14,7	38,8	11,11
Hrast	19,1	31,0	24,9	15,3	9,7	1,4	0,40
Plemeniti listavci	20,5	31,5	22,3	15,1	10,6	13,0	3,72
Drugi trdi listavci	23,9	34,3	21,9	12,1	7,8	1,1	0,32
Mehki listavci	33,2	33,4	17,9	8,5	7,0	1,0	0,29
Iglavci	8,2	19,2	24,8	25,6	22,2	293,7	84,13
Listavci	16,8	29,0	23,8	17,1	13,3	55,4	15,87
Skupaj	9,6	20,8	24,6	24,2	20,8	349,1	100,00

V skladu z zastavljenimi cilji se je spremenila tudi drevesna in debelinska struktura lesne zloge. Povečal se je delež listavcev (s 13,68% na 15,87), predvsem bukve in plemenitih listavcev. V debelinski strukturi se je zmanjšal delež lesne mase v prvem (10 do 29cm) in drugem (30 do 49cm) razširjenem debelinskem razredu in povečal delež lesne mase v tretjem (nad 50cm) razširjenem debelinskem razredu.

GRAFIKON 2: Struktura lesne zaloge po razširjenih debelinskih razredih

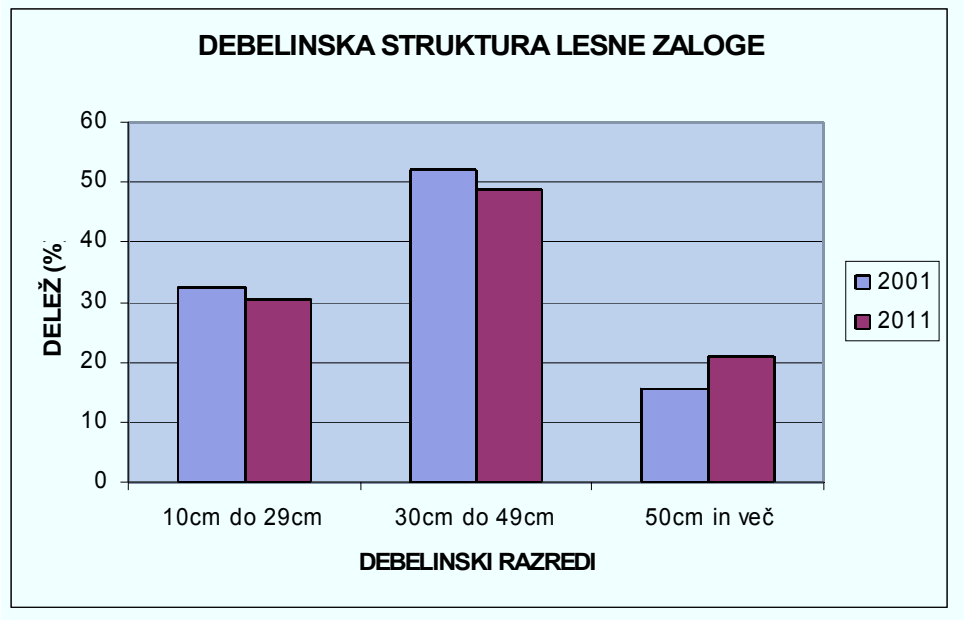

PREGLEDNICA 10: D-LZL - Lesna zaloga gozdov po oblikah lastništva

	Oblike lastništva			Skupaj
	Zasebni gozd	Državni gozd	Gozdovi lokalnih skupnosti	
Iglavci	291,0	301,1	0,0	293,7
Listavci	55,3	55,7	0,0	55,4
Skupaj	346,3	356,8	0,0	349,1

Lesna zaloga se je povečala v obeh oblikah lastništva. V zasebnih gozdovih se je povečala za 48,5m^3/ha (16%), državnih gozdovih pa za 39,9m^3/ha (13%). Največja lesna zaloga je v debeljakih (396m^3/ha). V sestojih v obnovi lesna zaloga presega 80% lesne zaloge debeljakov, kar opozarja na nujnost intenzivnejšega poseka v tej razvojni fazi. Lesna zaloga drogovnjakov je 257m^3/ha. Delež listavcev je v vseh razvojnih fazah okrog 16%.

PREGLEDNICA 11: D-GFR2 - Razvoj gozdov v pogledu sestave drevesnih vrst (v %)

Leto	Smreka	Jelka	Bor	Macesen	Drugi igl.	Bukev	Hrast	Plem. list.	Dr. tr. list	Meh.List
1970*	66,57	9,12	9,62	3,26		7,21			2,80	1,42
1980**	77,52		7,69	2,96		7,96			2,86	1,00
1990	71,10	6,27	7,12	3,43	0,08	8,80	0,31	1,84	0,50	0,54
2000	70,63	4,18	7,39	4,04	0,08	9,99	0,46	2,70	0,28	0,25
2010	69,39	3,71	7,13	3,81	0,08	11,13	0,42	3,73	0,31	0,29

* podatki za trde listavce vsebujejo tudi deleže za hrast in plemenite listavce

** združeni so podatki za smreko in jelko, podatki za trde listavce vsebujejo tudi deleže za hrast in plemenite listavce

Analiza razvoja lesne zaloge po drevesnih vrstah kaže pozitivne učinke dolgoročnih strokovnih prizadevanj več generacij gozdarjev v območju. Trendi spreminjanja drevesne sestave so počasni in dolgotrajni, saj so v veliki meri povezani z dinamiko razvoja gozdov. V preteklem ureditvenem

obdobju je na spremembo drevesne sestave vplivala predvsem intenzivnost poseka. Delež iglavcev se postopoma zmanjšuje, povečuje pa se delež bukve in plemenitih listavcev.

Delež smreke se sicer v skladu z zastavljenimi cilji počasi zmanjšuje. Iz debelinske strukture pa je razvidno, da se je v zadnjem ureditvenem obdobju povečal delež smreke v tretjem razširjenem debelinskem razredu (nad 50cm) za več kot 5%, kar opozarja na nujnost intenzivnejših pomladitvenih sečenj.

V nasprotju z zastavljenimi cilji se zmanjšuje delež jelke, bora in macesna. **Zmanjševanje deleža jelke** je posledica sušenja v preteklih ureditvenih obdobjih, zaradi česar je bila obravnavana kot manj perspektivna drevesna vrsta. V zadnjem obdobju se je zdravstveno stanje jelke izboljšalo. Delež jelke v tretjem razširjenem debelinskem razredu se je povečal za skoraj 7%, zmanjšuje pa se njen delež v prvem razširjenem debelinskem razredu, kar napoveduje zmanjševanje deleža jelke v strukturi lesne zaloge tudi v prihodnjem obdobju**. Zmanjševanje deleža bora in macesna** je posledica koncepta gospodarjenja v preteklih ureditvenih obdobjih. Malo površinsko gospodarjenje ni naklonjeno svetloljubnim drevesnim vrstam, zaradi česar se njihov delež zmanjšuje. Nekoliko se je povečal njun delež v tretjem razširjenem debelinskem razredu, v prvem in drugem razširjenem debelinskem razredu pa se zmanjšuje, kar napoveduje zmanjševanje njunega deleža tudi v prihodnjih obdobjih.

GRAFIKON 3: Drevesna sestava lesne zaloge

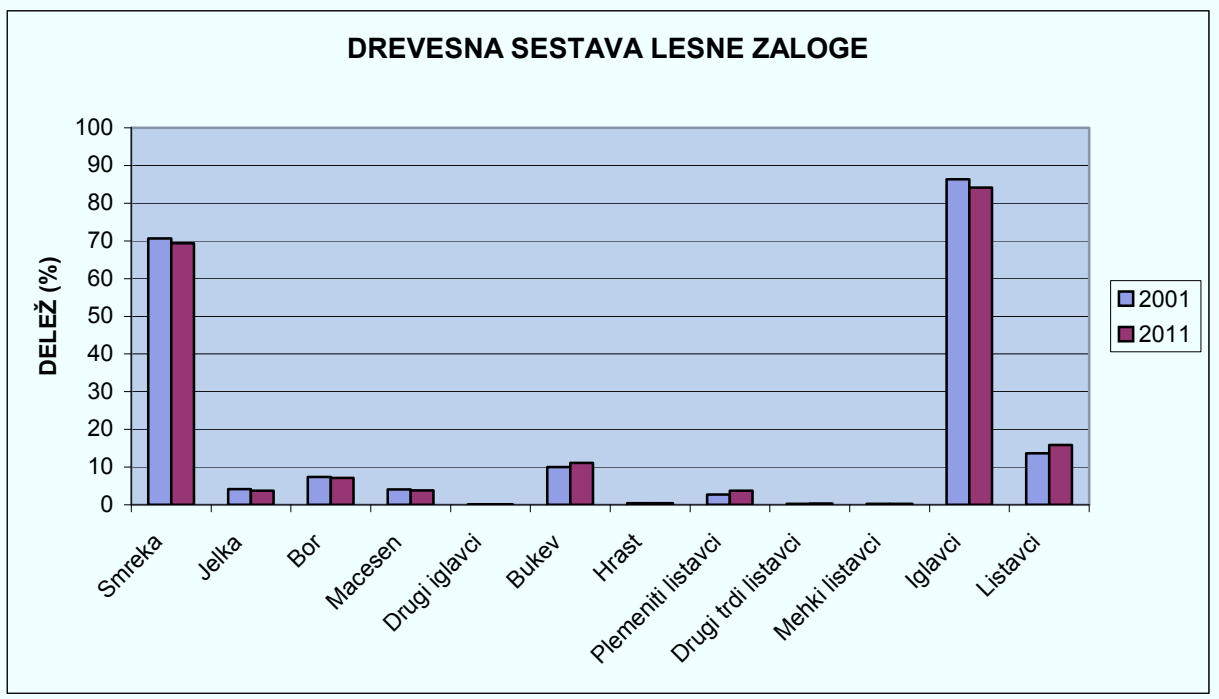

V skladu z zastavljenimi cilji se je v strukturi lesne zaloge povečal **delež listavcev** (13,68% na 15,87%). **Delež bukve** se je povečal predvsem v drugem in tretjem razširjenem debelinskem razredu, kar je posledica strategije povečanja deleža listavcev in strukture načrtovanega možnega poseka. Ob ustreznem načrtovanju in realizaciji možnega poseka se bo delež bukve povečeval tudi v prihodnjih obdobjih. Iz analize izhajajo podobni zaključki tudi za **plemenite listavce**, le da se njihov delež povečuje hitreje v prvem in drugem razširjenem debelinskem razredu, kar bo ob primernem gospodarjenju zagotovilo povečevanje njihovega deleža tudi v prihodnosti.

Analiza lesne zaloge po RGR kaže, da so razlike med posameznimi rastišči manjše, kot bi pričakovali glede na njihovo proizvodno sposobnost**. Najvišja lesna zaloga je bila izmerjena v jelovih bukovjih** (393m^3/ha), **najnižja pa v bazoljubnih rdečeborovjih** (250m^3/ha). V večini RGR je lesna zaloga med 300m^3/ha in 360m^3/ha, odstopajo še zgornjegorska bukovja na silikatu, kjer je lesna zaloga 386m^3/ha. **V preteklem ureditvenem obdobju se je lesna zaloga povečala v vseh RGR**, bolj na slabših kot na boljših rastiščih. V vseh analiziranih RGR se je **delež listavcev**

povečal bolj kot delež iglavcev, izjema so zgornjegorski bukovi gozdovi na karbonatu, kjer se je delež listavcev zmanjšal. V vseh RGR se **je povečal delež lesne zaloge v III. razširjenem debelinskem razredu.**

PREGLEDNICA 12: Ohranjenost drevesne sestave po RGR (delež površine-%)

RASTIŠČNO GOJITVENI RAZRED	OHRANJENOST DREVESNE SESTAVE			
	1	2	3	4
RGR 0001-Kisloljubna bukovja	0,1	41,1	58,7	0,1
RGR 0002-Zmerno kisloljubna bukovja	0,1	36,0	63,5	0,4
RGR 0003-Jelovja na revnejših rastiščih	1,5	89,5	8,9	0,1
RGR 0004-Jelovja s praprotmi	17,7	80,7	1,4	0,2
RGR 0005-Zgornjegorska smrekovja	61,4	38,6		
RGR 0006-Jelova bukovja	6,6	61,2	32,0	0,2
RGR 0007-Podgorska toploljubna bukovja	1,2	11,7	60,0	27,1
RGR 0008-Podgorska osojna bukovja	2,2	31,0	66,3	0,5
RGR 0009-Gorska bukovja	0,2	16,3	62,0	21,5
RGR 0010-Zgornjegorska bukovja na karbonatu	5,4	14,4	80,2	
RGR 0011-Zgornjegorska bukovja na silikatih	1,9	32,5	65,5	
RGR 0012-Kisloljubna rdečeborovja	31,9	68,1		
RGR 0013-Bazoljubna rdečeborovja	31,9	56,7	10,9	0,5
RGR 0014-Dobovja		18,5	78,5	3,0
SKUPAJ	7,4	44,3	46,4	1,9

Analiza ohranjenosti drevesne sestave je pokazala, da prevladujejo sestoji z močno spremenjeno (46%) in spremenjeno (44%) drevesno sestavo, gozdov z ohranjeno drevesno sestavo je le nekaj več kot 7% (DG-13%, ZG-5%). Največji delež sestojev z ohranjeno drevesno sestavo je v bazoljubnih rdečeborovjih (32%), kisloljubnih rdečeborovjih (32%) in jelovjih s praprotmi (18%). Največji delež gozdov z izmenjano drevesno sestavo je v toploljubnih bukovjih (27%) in v gorskih bukovjih (21%).

2.2 Prirastek

Prirastek na nivoju območja je izračunan iz prirastkov ugotovljenih v posameznih gozdnogospodarskih enotah, kjer je prirastek izračunan na osnovi meritev na stalnih vzorčnih ploskvah. Izračun prirastka poteka po enotni metodologiji.

Povprečen letni prirastek vseh gozdov v območju je 7,65m^3/ha in je za 3% višji, kot je bil prirastek ugotovljen v prejšnjem ureditvenem obdobju. Povprečen letni prirastek v večnamenskih gozdovih je 7,85m^3/ha**.** Letni prirastek, preračunana iz GGN GGE, izdelanih za obdobje 2000-2009, na stanje 31.12.2010 je 8,2m^3/ha (iglavci 6,6m^3/ha, listavci 1,7m^3/ha) (ZGS, Gozdnogospodarski in lovskoupravljavski načrti območij za obdobje 2011-2020-povzetek za Slovenijo, Ljubljana, avgust 2011).

Analiza priraščanja od leta 1970 kaže trend naraščanja prirastka. Višina prirastka med posameznimi obdobji ni direktno primerljiva, zaradi različnih metod ugotavljanja prirastka. Posledica različne metodologije je tudi padec prirastka iglavcev v zadnjem ureditvenem obdobju.

Intenzivnost priraščanja v drogovnjakih je 2,54% od lesne zaloge, intenzivnost priraščanja debeljakov je 2,16% od lesne zaloge in intenzivnost priraščanja sestojev v obnovi 2,15% od lesne zaloge.

Intenzivnost priraščanja je pri listavcih veliko večja (2,71% od LZ) kot pri iglavcih (2,09% od LZ). V območju najintenzivneje prirašča jesen (2,95% od LZ), najslabše pa bor (1,76% od LZ) in macesen (1,8% od LZ).

Največji prirastek je ugotovljen v gorskih bukovjih na silikatu (8,52m^3/ha) in v predalpskih jelovih bukovjih. Najnižji prirastek je ugotovljen v bazoljubnih rdečeborovjih (P=5,62m^3/ha) in v kisloljubnih rdečeborovjih (P=5,9m^3/ha).

PREGLEDNICA 13: D-PR1/P - Letni prirastek gozdov in njegova sestava po debelinskih razredih

	Debelinski razredi (v m3/ha)					Skupaj	
	10-19	20-29	30-39	40-49	50 in več	m3/ha	%
Iglavci	0,65	1,39	1,61	1,50	1,00	6,15	80,39
Listavci	0,33	0,50	0,35	0,21	0,11	1,50	19,61
Skupaj	0,98	1,89	1,96	1,71	1,11	7,65	100,00

GRAFIKON 4: Sprememba prirastka od leta 1970 do 2011

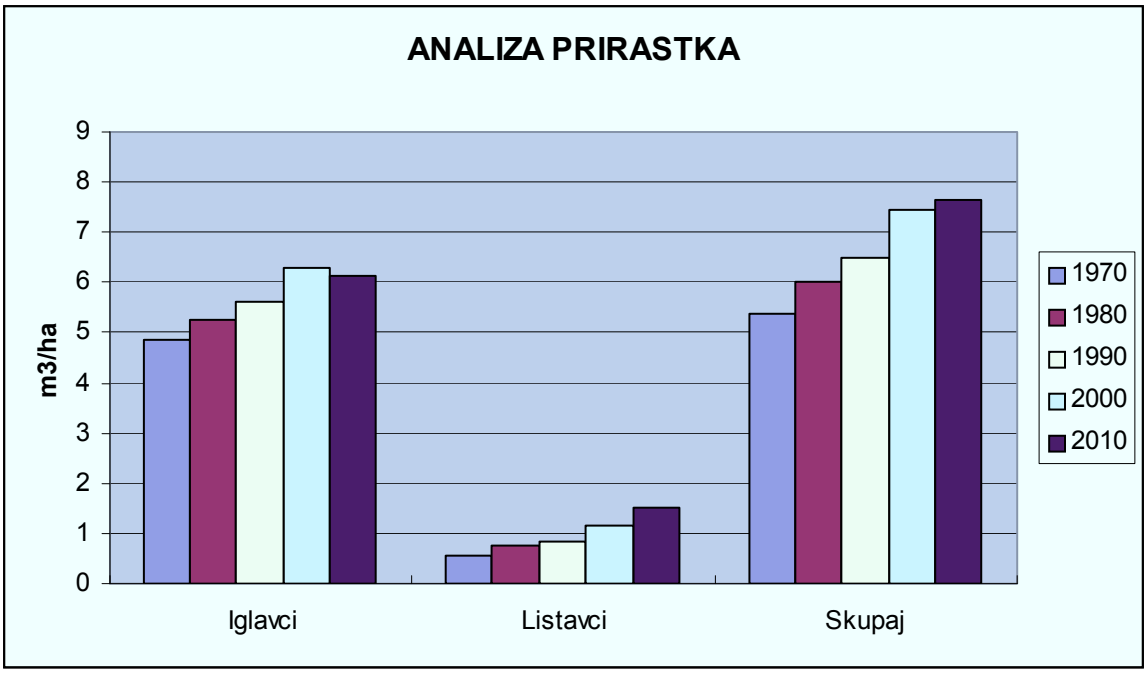

PREGLEDNICA 14: D-PL - Letni prirastek gozdov po oblikah lastništva

	Oblike lastništva			Skupaj
	Zasebni gozd	Državni gozd	Gozdovi lokalnih skupnosti	
Iglavci	6,19	6,04	0,00	6,15
Listavci	1,51	1,47	0,00	1,50
Skupaj	7,70	7,51	0,00	7,65

V zasebnih gozdovih ugotovljen povprečen letni prirastek (7,70m^3/ha) je višji kot prirastek v državnih gozdovih (7,51m^3/ha), kar je predvsem posledica različnih rastiščnih danosti.

2.3 Sestojni tipi

Sestojna zgradba se med kategorijami lastništva gozdov ne razlikuje bistveno. Delež mladovij je v obeh lastniških kategorijah prenizek (DG-3,54%, ZG-3,49%, model 12%). Delež drogovjakov je v zasebnih gozdovih (8,05% površine) manjši kot v državnih gozdovih (15,6% površine), v obeh lastniških kategorijah pa je nižji od modelnega stanja (39% površine). Delež debeljakov je v obeh lastniških kategorijah (DG-62,54%, ZG 66,71%) bistveno višji od modelnega stanja (32% površine). Delež sestojev v obnovi je v obeh lastniških kategorijah (DG-14,39%, ZG-16,33%)

nekoliko nižji od modelnega stanja (17% površine). Večina raznomernih in prebiralnih razvojnih zgradb je evidentirana v zasebnih gozdovih.

PREGLEDNICA 15: Sestojni tipi

Sestojni tip	Površina (ha)	Delež (%)	Povprečna velikost sestoja (ha)
Mladovje	2.087,36	3,5	1,54
Drogovnjak	5.996,35	10,1	3,07
Debeljak	39.082,68	65,6	8,60
Sestoj v obnovi	9.423,07	15,8	4,76
Dvoslojni sestoj	6,67	0,0	6,67
Raznomerno (ps.-šp.,preb.)	2.239,40	3,8	9,18
Raznomerno (sk.gnz.)	112,45	0,2	4,89
Panjevec	0,00	0,0	0,00
Grmičav gozd	0,00	0,0	0,00
Pionirski gozd z grmišči	8,65	0,0	8,65
Tipični prebiralni sestoj	620,51	1,0	9,26
Skupaj	59.577,14	100,0	5,86

Analiza sestojnih zgradb gozdov po RGR je pokazala precejšnje razlike. Delež mladovij je med 0,52% površine (RGR 12) in 5,64% (RGR 4). Delež drogovnjakov je največji v zgornjegorskih smrekovjih (22,8%) in najnižji v dobovjih (3,81%). Delež debeljakov je v vseh RGR-ih bistveno previsok (med 60% in 78%), največji je v bazoljubnih rdečeborovijih (78,42%), med gospodarsko pomembnejšimi RGR pa v kisloljubnih bukovjih (73,09%) in v zgornjegorskih bukovjih na karbonatu (72,79%). Delež sestojev v obnovi je najvišji v jelovjih na revnejših rastiščih (23,65%) najnižji pa v zgornjegorskih smrekovjih (7,06%). Večina sestojev z raznomerno strukturo je evidentiranih v varovalnih gozdovih in gozdnih rezervatih (40%). V večnamenskih gozdovih je največji delež gozdov z raznomerno strukturo v jelovjih na revnejših tleh. Največji delež prebiralnih gozdov je evidentiran v jelovjih s praprotmi in v jelovjih na revnejših rastiščih.

GRAFIKON 5: Sestojna zgradba gozdov v različnih ureditvenih obdobjih.

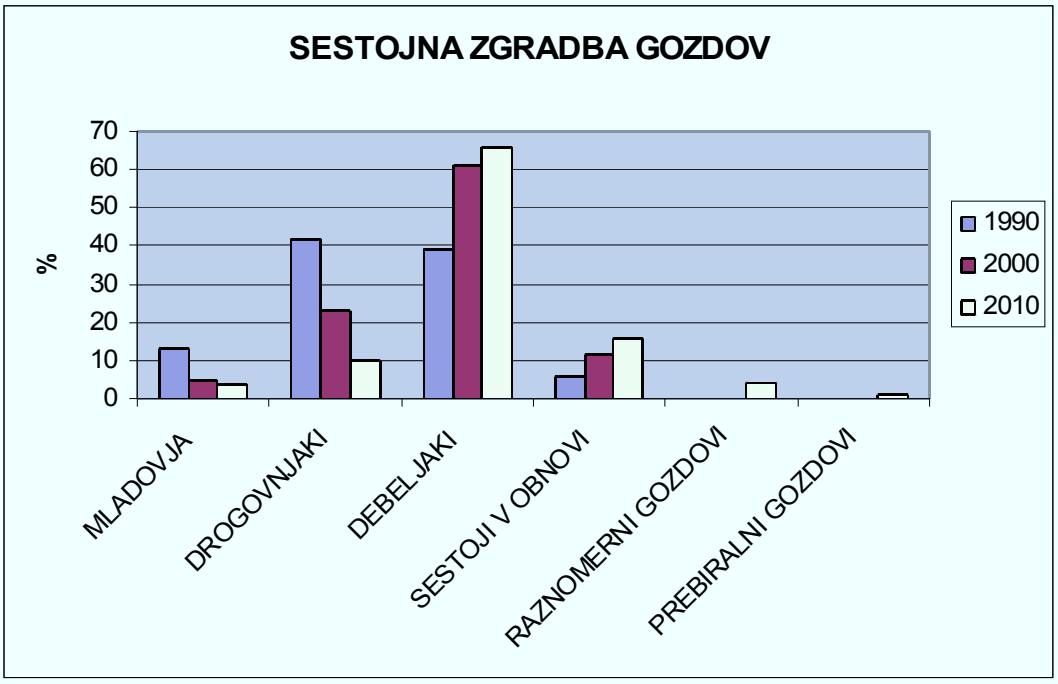

Primerjava razvojnih faz med posameznimi ureditvenimi obdobji ne daje dejanske slike razvoja gozdov. Razlike so v veliki meri posledica neenotnih kriterijev pri ocenjevanju razvojnih faz v

različnih urejevalnih obdobjih. V podatkih za izdelavo območnega načrta v letu 1990 (veljavnost 1991-2000) so bile v fazo mladovja zajete tudi vse površine pomladka v debeljekih in pomlajencih. V podatkih za izdelavo območnega načrta v letu 2000 (veljavnost 2001 do 2010) so bili v fazo drogovnjakov uvrščeni vsi raznomerni sestoji.

Kljub razlikam v metodologiji ocenjevanja sestojnih zgradb v različnih ureditvenih obdobjih, izhajajo iz grafikona zelo jasni trendi:

- Delež mladovij se v zadnjih desetletjih zmanjšuje. Če v analizi upoštevamo poleg mladovja še vse pomlajene površine, malopovršinsko razpršene v sestojih v obnovi, dinamika zmanjševanja deleža ne bi bila tako izrazita, kot izhaja iz grafikona (1990-6.903ha, 2000-6.635ha, 2010-6.499ha).
- Delež drogovnjakov se zmanjšuje, kar je posledica preraščanja sestojev. Razlika med zadnjima ureditvenima obdobjema je posledica odločitve, da smo v strukturi drogovnjakov v prejšnjem ureditvenem obdobju obravnavali tudi raznomerne sestoje.
- Delež debeljakov se povečuje, kar je v veliki meri posledica manj intenzivnih sečenj v prejšnjih ureditvenih obdobjih.
- Delež sestojev v obnovi se povečuje. Razlika v zadnjem obdobju, ko je metodologija določanja sestojev v obnovi enaka, je posledica pospešene obnove sestojev.

2.4 Zasnova in negovanost gozdnih sestojev

Analiza zasnove in negovanosti sestojev temelji na okularnih ocenah popisovalcev stanja gozdov. Zasnovo ocenjujejo za mladovja, drogovnjake in podmladek v sestojih v obnovi. Negovanost ocenjujejo za vse razvojne faze.

PREGLEDNICA 16: Zasnova gozdnih sestojev

Razvojna faza	Površina	Državni gozdovi				Zasebni in drugi gozdovi				Skupaj			
	ha	1	2	3	4	1	2	3	4	1	2	3	4
Mladovje	2.087,36	30,0	65,5	4,3	0,2	38,2	53,7	6,5	1,6	35,9	57,0	5,9	1,2
Drogovnjak	5.996,35	10,8	86,7	1,3	1,2	17,9	70,9	10,8	0,4	14,9	77,6	6,8	0,7
Podmladek	9.262,23	39,0	56,8	4,2	0,0	34,2	60,1	5,5	0,2	35,3	59,4	5,2	0,1

Prevladujejo **mladovja** z bogatimi (35,9%) in dobrimi (57,0%) sestojnimi zasnovami. Slabe sestojne zasnove ima 1,2% sestojev. Delež mladovij z bogatimi sestojnimi zasnovami je nekoliko večji v zasebnih gozdovih, delež mladovij z dobrimi zasnovami pa je večji v državnih gozdovih. Največji delež mladovij s slabimi sestojnimi zasnovami je evidentiran v kisloljubnih bukovjih (3,16%) in v zmerno kisloljubnih bukovijih (2,18%). Največji delež mladovij s pomanjkljivimi sestojnimi zasnovami je evidentiran v zgornjegorskih smrekovjih (14,06%) in v zmerno kisloljubnih bukovjih (8,77%). V zgornjegorskih smrekovjih prevladujejo mladovja z dobrimi sestojnimi zasnovami (80,23%). V jelovih gozdovih na revnejših tleh (57,7%), jelovih gozdovih s praprotmi (51,46%) in v gorskih bukovjih (56,69%) prevladujejo mladovja z bogatimi sestojnimi zasnovami. V vseh drugih RGR-ih prevladujejo mladovja z dobrimi sestojnimi zasnovami.

Drogovnjakov z bogatimi zasnovami je evidentiranih malo (14,9%). Prevladujejo sestoji z dobrimi zasnovami (DG-86,7%, ZG-70,9%). 10,8% drogovnjakov v zasebnih gozdovih ima pomanjkljive sestojne zasnove. Največji delež drogovnjakov z bogatimi sestojnimi zasnovami je evidentiranih v jelovih bukovjih (30,84%) in v zmerno kisloljubnih bukovjih (23,17%). V vseh RGR-ih prevladujejo drogovnjaki z ocenjenimi dobrimi sestojnimi zasnovami. Največji delež drogovnjakov s pomanjkljivimi sestojnimi zasnovami je v toploljubnih bukovjih (12,37%), v bazoljubnih rdečeborovjih (15,01%) in v dobovjih (15,01%).

Podmladek v sestojih v obnovi ima ocenjene sestojne zasnove slabše kot mladovja. Prevladujejo sestoji z dobrimi (60,5%) in bogatimi (19,2%) sestojnimi zasnovami. Največji delež podmladka z bogatimi sestojnimi zasnovami je evidentiranega v jelovih bukovjih (40,91%), jelovjih

na revnejših rastiščih (35,2%), dobovjih (27,35%) in v jelovjih s praprotmi (23,66%). V vseh RGR prevladujejo sestoji v obnovi s podmladkom z dobrimi sestojnimi zasnovami. Največji delež podmladka s pomanjkljivimi sestojnimi zasnovami je v jelovjih s praprotmi (18,67%), v zgornegorskih smrekovjih (15,89%) in v zgornjegorskih bukovjih na silikatu (13,61%).

Glede na prejšnje ureditveno obdobje se je ocena sestojnih zasnov v vseh razvojnih fazah izboljšala. **V mladovjih** je sicer evidentiran rahel padec deleža sestojev z bogatini sestojnimi zasnovami (iz 37,0% na 35,9), povečal se je delež sestojev z dobrimi sestojnimi zasnovami (iz 46,5% na 57,0%) in upadel delež sestojev s pomanjkljivimi (iz 14,2% na 5,9%) in slabimi (iz 2,3% na 1,2%) sestojnimi zasnovami. **V drogovnjakih** je evidentiran padec deleža sestojev z bogatini sestojnimi zasnovami (iz 18,9% na 14,9), povečal se je delež sestojev z dobrimi sestojnimi zasnovami (iz 60,9% na 77,6%) in upadel delež sestojev s pomanjkljivimi (iz 15,1% na 6,8%) in slabimi (iz 5,2% na 0,7%) sestojnimi zasnovami. **V sestojih v obnovi** je evidentirano povečanje deleža sestojev z bogatini sestojnimi zasnovami (iz 26,9% na 35,3), povečal se je delež sestojev z dobrimi sestojnimi zasnovami (iz 54,2% na 59,4%) in upadel delež sestojev s pomanjkljivimi (iz 17,81% na 5,2%) in slabimi (iz 1,0% na 0,1%) sestojnimi zasnovami.

PREGLEDNICA 17: Negovanost gozdnih sestojev

Razvojna faza	Površina	Državni gozdovi				Zasebni in drugi gozdovi				Skupaj			
	ha	1	2	3	4	1	2	3	4	1	2	3	4
Mladovje	2.088,10	41,7	44,6	13,3	0,4	37,9	52,2	9,6	0,3	38,9	50,2	10,6	0,3
Drogovnjak	5.997,56	31,3	50,9	16,3	1,5	25,2	64,3	10,3	0,2	27,7	58,8	12,8	0,7
Debeljak	39.082,27	43,2	49,9	6,9	0,0	41,1	55,7	3,2	0,0	41,7	54,2	4,1	0,0
Sestoj v obnovi	9.423,95	46,6	47,5	5,6	0,3	39,7	55,6	4,4	0,3	41,4	53,6	4,7	0,3
Dvoslojni sestoj	6,67	0,0	0,0	0,0	0,0	100,0	0,0	0,0	0,0	100,0	0,0	0,0	0,0
Raznomerno (ps-šp)	2.240,15	15,8	26,9	56,7	0,6	18,5	50,2	30,6	0,7	17,8	44,6	36,9	0,7
Raznomerno (sk-gnz)	112,80	0,0	100,0	0,0	0,0	16,7	74,2	9,1	0,0	11,3	82,5	6,2	0,0
Tipični prebiralni sestoj	620,67	41,7	58,3	0,0	0,0	54,9	39,3	5,8	0,0	53,9	40,8	5,3	0,0

V območju prevladujejo negovani (39,29%) in pomanjkljivo negovani (53,98%) sestoji. Nenegovanih sestojev je 6,54%, nenegovanih ogroženih sestojev skoraj ni (0,17%). Razlika v povprečni negovanosti med državnimi in zasebnimi gozdovi je minimalna.

Mladovja so večinoma negovana (38,9%) in pomanjkljivo negovana (50,2%), nenegovanih sestojev je 10,6%. V državnih gozdovih je večji delež negovanih mladovij (41,7%) in večji delež nenegovanih mladovij (13,3%). V zasebnih gozdovih je večji delež pomanjkljivo negovanih mladovij (52,2%). Velik delež pomanjkljivo negovanih mladovij v obeh lastništvih je posledica upadanja obsega gojitvenih vlaganj v gozdove.

Negovana mladovja prevladujejo v jelovjih na revnejših tleh (59,2%) in v zgornjegorskih bukovjih na silikatu (53,89%), v drugih RGR prevladujejo pomanjkljivo negovana mladovja. Največji delež nenegovanih mladovij je v zgornjgorskih bukovjih na karbonatu (25,5%), v zmerno kislih bukovjih (13,55%) in v jelovih bukovjih (9,54%).

Drogovnjaki so večinoma pomanjkljivo negovani (58,8%). Delež pomanjkljivo negovanih drogovnjakov je v zasebnih gozdovih (64,3%) večji kot v državnih gozdovih (50,9%). V državnih gozdovih je več nenegovanih sestojev (16,3%). Velik delež slabše negovanih drogovnjakov v obeh lastništvih je posledica upadanja obsega gojitvenih vlaganj v gozdove. V vseh RGR-ih prevladujejo pomanjkljivo negovani sestoji (njihov delež je med 60% in 80%). Izstopajo zgornjegorska smrekovja, kjer prevladuje delež negovanih sestojev (74,6%) in jelovja s praprotmi, kjer izstopa večji delež nenegovanih sestojev (16,5%).

Debeljaki so večinoma pomanjkljivo negovani (54,2%) in negovani (41,6%). Slika je podobna v obeh lastniških kategorijah gozdov, v državnih gozdovih izstopa nekoliko večji delež nenegovanih sestojev (6,9%). Večje so razlike v negovanosti debeljakov med posameznih RGR-i. Negovani

sestoji prevladujejo v jelovjih na revnejših rastiščih (58,6%), v zgornjegorskih smrekovjih (64,3%), v gorskih bukovjih (53,8%) in v dobovjih (72,5%). Največji delež pomanjkljivo negovanih sestojev je v bazoljubnih rdečeborovjih (90,4%) in v kisloljubnih rdečeborovjih (84,3%), od gospodarsko pomembnejših gozdov pa v zgornjegorskih bukovjih na karbonatu (82,7%). V kisloljubnih rdečeborovjih je tudi največji delež nenegovanih sestojev (7,54%).

Negovanost **sestojev v obnovi** je podobna kot negovanost debeljakov. V državnih gozdovih je nekoliko več negovanih sestojev (46,6%) in nenegovanih sestojev (6,9%) kot v zasebnih gozdovih. Izstopajo jelovja na revnejših tleh (62,9%), zgornjegorska smrekovja (71,4%), gorska bukovja (53,8%) in zgorjegorska bukovja na silikatih (52,1%), kjer prevladujejo negovani sestoji. Delež nenegovanih sestojev je največji v bazoljubnih rdečeborovjih (81,5%) in v kisloljubnih rdečeborovjih (26,9%).

Raznomerni gozdovi so slabše negovani, prevladujejo sestoji, ki so ocenjeni kot pomanjkljivo negovani (82,5%). V državnih gozdovih, kjer je v tej kategoriji večina varovalnih gozdov, prevladujejo nenegovani sestoji (56,8%). Največja površina raznomernih gozdov je evidentirana v zmerno kisloljubnih bukovjih (367ha), kjer jih je skoraj 40% pomanjkljivo negovanih in 34% nenegovanih. **Prebiralni gozdovi** so večinoma negovani (53,9%). Večina prebiralnih gozdov je evidentirana v zasebnih gozdovih (92%). Največja površina prebiralnih gozdov je na rastiščih jelke (obravnavanih v sklopu različnih rastiščno gojitvenih razredov), kjer prevladujejo negovani (53,9%) in pomanjkljivo negovani (40,8%).

Glede na prejšnje ureditveno obdobje se je ocena negovanosti v vseh razvojnih fazah nekoliko izboljšala, predvsem se je zmanjšal delež nenegovanih in ogroženih sestojev. **V mladovjih** se je povečal delež negovanih sestojev (iz 12,1% na 38,9%), povečal se je tudi delež pomanjkljivo negovanih sestojev (iz 39,0% na 52,2%), bistveno pa se je zmanjšal delež nenegovanih in ogroženih sestojev (iz 48,9% na 10,9%). **V drogovnjakih** se je rahlo povečal delež negovanih sestojev (iz 24,8% na 27,7%), močneje se je povečal delež pomanjkljivo negovanih sestojev (iz 27,1% na 58,8%), bistveno pa se je zmanjšal delež nenegovanih in ogroženih sestojev (iz 52,0% na 13,5%). **V debeljakih** je ostal delež negovanih sestojev nespremenjen (41,7%), povečal se je delež pomanjkljivo negovanih sestojev (iz 35,7% na 54,2%), bistveno pa se je zmanjšal delež nenegovanih in ogroženih sestojev (iz 22,6% na 4,1%). **V sestojih v obnovi** se je povečal delež negovanih sestojev (iz 35,1% na 41,4%), povečal se je tudi delež pomanjkljivo negovanih sestojev (iz 24,6% na 53,6%), bistveno pa se je zmanjšal delež nenegovanih in ogroženih sestojev (iz 40,3% na 5,0%).

2.5 Kakovost gozdnega drevja

Ocena kakovosti dreves s premerom nad 30cm izhaja iz podatkov pridobljenih na stalnih vzorčnih ploskvah. **Povprečna ocenjena kakovost ni najboljša**, saj prevladujejo drevesa dobre kakovosti (74%), ki imajo v prvem segmentu drevesa les kakovosti ŽII, v drugem segmentu pa les kakovosti ŽIII ali P. **Kakovost listavcev je še slabše ocenjena kot kakovost iglavcev**, zadovoljivo ali nezadovoljivo kakovost ima kar 34% ocenjenih dreves (pri iglavcih 9%), odlične in dobre kakovosti je le 10% dreves (pri iglavcih 14%). **Ocena kakovosti pri smreki**, ki v lesni zalogi prevladuje, **je povprečna**. Dreves z odlično kakovostjo ni, prevladujejo drevesa z ocenjeno dobro kakovostjo (79%), delež dreves z zadovoljivo in nezadovoljivo kakovostjo je 9%. **Drevesna vrsta z najbolje ocenjeno kakovostjo je macesen**, pri katerem je 9% dreves odlične kakovosti, 33% dreves prav dobre kakovosti, dreves nezadovoljivo kakovostjo ni. Med državnimi in zasebnimi gozdovi ni bistvene razlike v ocenjeni kakovosti dreves. V državnih gozdovih ima nekoliko bolje ocenjeno kakovost le macesen.

PREGLEDNICA 18: K-Struktura drevja po kakovostnih razredih v deležih (%) od lesne zaloge dreves nad 30 cm

Drevesna vrsta	Delež dreves po kakovostnih razredih				
	Odlična	Prav dobra	Dobra	Zadovoljiva	Slaba
Smreka		12	79	8	1

Drevesna vrsta	Delež dreves po kakovostnih razredih				
	Odlična	Prav dobra	Dobra	Zadovoljiva	Slaba
Jelka	1	13	81	5	
Bor	1	13	75	10	
Macesen	9	33	55	2	
Drugi iglavci			82	18	
Bukev	1	10	56	29	4
Hrast		12	56	29	2
Plemeniti listavci	1	11	61	24	4
Drugi trdi listavci	1		26	43	29
Mehki listavci	1	2	25	53	18
Iglavci	1	13	78	8	1
Listavci	1	9	55	29	5
Skupaj	1	12	74	11	1

Najboljša ocena kakovosti dreves je v jelovih bukovjih (21% dreves ima ocenjeno odlično in prav dobro kakovost, 3% iglavcev ima odlično kakovost, 15% macesna ima odlično kakovost). **Kakovost je najslabša v zgornjegorskih smrekovjih**, kjer ima le 4% dreves prav dobro ocenjeno kakovost, več kot 30% dreves pa ima ocenjeno kakovost kot zadovoljivo oz. nezadovoljivo.

2.6 Poškodovanost drevja in zdravstveno stanje gozdov

Analiza poškodovanosti drevja, izdelana na osnovi podatkov zbranih na SVP kaže, da je skupno **poškodovano manj kot 5% dreves**. Delež poškodovanih iglavcev (5,5%) je veliko večji kot delež poškodovanih listavcev (2,1%). Med drevesnimi vrstami sta najbolj poškodovana smreka (6,0%) in macesen 2,8%. **Največji delež poškodb (skoraj 75%) je evidentiranih na drevesnih deblih** in je posledica gradnje gozdnih prometnic ali spravila lesa. V državnih gozdovih je poškodovanost dreves (6,3%) večja kot v zasebnih gozdovih (3,8%), poškodovanost iglavcev je 7,2% (smreka 7,8%), listavcev pa 3,1%. V obeh lastniških kategorijah je največ evidentiranih poškodb debla.

Največji delež poškodovanega drevja je v zgornjegorskih smrekovjih (8,6%), kjer izstopa tudi večji delež poškodovanosti vej (3,4%). Iglavcev je poškodovanih več kot 9%, od tega je skoraj 40% poškodb evidentirano v krošnjah, kar je posledica snegolomov. Po poškodovanosti izstopajo podgorska osojna bukovja (6,7%), kjer je poškodovanih 7,95% iglavcev in 3,6% listavcev in zgornjegorska bukovja na karbonatu (7,0%). Najmanjši delež poškodovanega drevja je evidentiranega v kisloljubnih rdečeborovjih (1,1%, 55% debla, 45% veje) in v dobovjih (1,3%).

PREGLEDNICA 19: Pregled izrednih dogodkov v obdobju 2001 - 2010

Škodljivi dejavnik	**Poškodovana dr. vrsta oz. skupina dr. vrst oz. sestoj**	**Čas pojava**	**Kraj pojava (GGE)**	**Površina (količina) pojava v ha oz. m3**	**Intenziteta**	**Izvedeni ukrepi / opomba**
Coloephora laricella – macesnov molj	*Larix decidua* - Evropski macesen	Maj do avgust 2001	Ravne Mislinja	2,50 ha 1,00 ha	srednja srednja	posek posek
Sušenje vrhov smreke (vzrok suša, glive in lubadar)	*Picea abies* - smreka	April 2002 Maj, junij 2002	GGE Ravne (Poljana, Leše) GGE Mežica (Topla, Podpeca)	40 m3 10 ha 1000 m3	srednja do močna	delni posek
Sušenje vrhov smreke (vzrok suša, glive in lubadar)	*Picea abies* - smreka	Maj, junij 2002	GGE Črna – Smrekovec (Koprivna)	1000 m3 ali 250 ha	srednja do močna	delni posek
Žled in sneg	*Picea abies* -	7., 8.	GGE Plešivec	2500 m3	močna	posek

Škodljivi dejavnik	Poškodovana dr. vrsta oz. skupina dr. vrst oz. sestoj	Čas pojava	Kraj pojava (GGE)	Površina (količina) pojava v ha oz. m3	Intenziteta	Izvedeni ukrepi / opomba
(kombinacija)	smreka	december 2002	(Uršlja gora) GGE Mislinja GGE Dravograd (Košenjak)	4000 m3 6000 m3 ali 150 ha	močan zelo močna	posek posek
Žled in sneg (kombinacija z vetrolomom) Sneg	*Picea abies* – smreka *Picea abies* - smreka	december 2003 do april 2004 19. in 20. marec 2007	GGE Mislinja (Pohorje) GGE Dravograd (Košenjak) GGE Črna – Smrekovec (Smrekovec, Koprivna) po vsem območju skupaj, največ v GGE Ravne, GGE Dravograd, GGE Slovenj Gradec – Pohorje, GGE Plešivec	13308 m3 9310 m3 19580 m3 20464 m3 7018 m3 4652 m3 4181 m3	močna močna močna močna močna močna močna	posek posek posek posek posek posek posek
Veter	*Picea abies* - smreka	15., 16. november 2002	GGE Radlje LB (Bistriški jarek) GGE Mežica (Peca)	8000 m3 2000 m3	zelo močna močna	posek posek
Ips aminitinus – mali osmerozobi smrekov lubadar	*Picea abies* - smreka	April do avgust 2003	GGE Dravograd (Košenjak)	razpršeno na 25 ha	zelo močna	posek
Ips typographus (veliki smrekov lubadar) in *Pityogenes chalcographus* (mali smrekov lubadar) - vzrok namnožitve suša, snegolomi	*Picea abies* - smreka	Junij do september 2003 maj do oktober 2007	Po vsem območju (največ v GGE Dravograd) po vsem območju,	19609 m3 1263 živih žarišč 20954 m3 51 živih žarišč	zelo močna močna	Posek posek
Toča	*Picea abies* – smreka *Fagus silvatica* (bukev) *Acer pseudoplatanus* (gorski javor)	28. julij 2003	GGE Ravne (Šentanel, Strojna, Tolsti vrh) GGE Dravograd (Libeliška gora, Vič)	skupaj 1200 ha	zelo močna	opazovanja
Odmiranje poganjkov črnega bora zaradi glive *Gremmeniella*	Pinus nigra – črni bor	maj – september 2006	GGE Mežica (Žerjav, Teber)	4,60 ha	zelo močna	opazovanje in raziskovanje

Škodljivi dejavnik	Poškodovana dr. vrsta oz. skupina dr. vrst oz. sestoj	Čas pojava	Kraj pojava (GGE)	Površina (količina) pojava v ha oz. m3	Intenziteta	Izvedeni ukrepi / opomba
abietina						
Rjavenje bukovih listov in poškodovanost listov zaradi glive *Apiognomomia errabunda* in bukove listne uši (*Phillaphis fagi*)	Fagus silvatica - bukev	Julij 2006	GGE Črna – Smrekovec (Smrekovec – greben Kamna, Presečnikoveg a vrha, Grebena)	7,70 ha	močna	opazovanje
Sušenje velikega jesena – jesenov ožig zaradi glive (*Challara fraxine*)	Fraxinus excelsior - jesen	Prve okužbe v drugi polovici leta 2007, povečan obseg v letu 2008, 2009 in 2010	GGE Radlje – LB po vsem območju	posamezna drevesa skupine drevja	Srednje močna	opazovanje opazovanje, posek
Osutost krošenj in sušenje vejic na smreki zaradi os zapredkaric (*Cephalcia ssp.)*	*Picea abies* – smreka	Julij 2009 prva opažanja, rojenje konec aprila 2010 in 2011	Riflov vrh pri Prevaljah, GGE Ravne	104 ha vse poškodovane površine	močna	Ovijanje lepljivih trakov na debla dreves v prizadetem območju, nastavljanje lepljivih rumenih ploščic za kontrolo prisotnosti zapredkaric, testiranje WoodNet mreže, opazovanja in raziskovanja
Poškodovanost listov zaradi bukovega rilčkarja skakača (Rhynchaenus fagi)	Fagus silvatica - bukev	Prve poškodbe po 20. juniju 2010, nadaljeval e se v juliju in delno avgustu	GGE Črna (Smrekovec) in GGE Plešivec	Večje skupine	močna	opazovanja

Prejšnje ureditveno obdobje so zaznamovali številni dogodki, ki so pomembno vplivali na varstvo gozdov. Klimatske razmere (dvig temperature za 1º C) so vplivale tudi na spremembe v gozdnem prostoru. V območju so se pojavili škodljivi organizmi, ki jih prej nismo zasledili. Vse bolj pogosta dnevna ekstremna nihanja temperatur zraka so povzročala večjo pogostost neurij in neviht, ki pa na srečo niso povzročile večjih poškodb v gozdovih.

Nekateri zanimivi dogodki, ki so škodljivo vplivali na zdravstveno stanje gozdov, so:

- sušenje vrhov smrek zaradi fiziološke opešanosti (suša, posledično vdor gliv, namnožitev lubadarjev) v letu 2002 in 2003 na območju Mežiške doline (Poljana, Leše, Podpeca, Topla, Koprivna);
- snegolomi na večjih površinah v letih 2002, 2003, 2004 in 2007; najobsežnejši so bili na Košenjaku v GGE Dravograd (7. in 8. december 2002, december 2003 do april 2004), na Pohorju v GGE Mislinja nad nadmorsko višino 1250 m (december 2003 do april 2004), v GGE Črna – Smrekovec na Smrekovcu (december 2003 do april 2004), v GGE Ravne v nižinskih predelih do nadmorske višine 800 m (iz 19. na 20. marec 2007);

- kljub pogostejšim nevihtam s sunkovitim vetrom večjih vetrolomov (veliko površinskih) v območju ni bilo, razen 15. in 16. novembra 2002 v GGE Radlje – levi breg v Bistriškem jarku;
- podlubniki so se zelo namnožili v letih 2003 (vzrok suša), 2007 (v predelih marčevskega snegoloma, kjer je bila sanacija teh zapoznela);
- v letu 2003 se je v po žledu in snegu uničenih gozdovih Košenjaka razmnožil v Sloveniji zelo redek mali osmerozobi smrekov lubadar (Ips aminitinus); leta 2008 je bil najden tudi na sitkah (Picea sitkaensis) in smrekah (Picea alba) v GGE Radlje – desni breg na Orlici (Langlovo);
- na ocenjeni površini 1200 ha je 28. julija 2003 toča oklestila tudi gozdno drevje v višjih predelih GGE Ravne (Šentanel, Strojna, Tolsti vrh) in GGE Dravograd (Libeliška gora, Vič);
- v začetku maja 2006 so pričele masovno rjaveti in se sušiti iglice črnih borov v plinskem območju Zgornje Mežiške doline v Žerjavu (GGE Mežica); odmiranje borovih poganjkov črnega bora je povzročila gliva Gremmeniela abietina ;
- v juliju 2006 je pričelo rumeneti in veneti listje na bukovih krošnjah na grebenu Smrekovca na Presečnikovemu vrhu, Kamnu in nad Belo pečjo (GGE Črna – Smrekovec), nad Belo pečjo; bukve so bile poškodovane zaradi glive Apiognomomia errabunda in bukove listne uši (Phillaphis fagi);
- poškodbe na posameznih drevesih velikega jesena in sušenje posameznih dreves smo v našem območju opazili v drugi polovici leta 2007 v GGE Radlje – levi breg v semenskem sestoju velikega jesena v Radljah ob Dravi; jesenov ožig, katerega povzroča gliva Chalara fraxinea se je v letih 2008, 2009, 2010 razširil po vsej območni enoti;
- prve poškodbe listov v bukovih krošnjah v OE Slovenj Gradec, katere so povzročili bukovi rilčkarji skakači (Rhynchaenus fagi), so bile evidentirane na pobočjih Smrekovca (GGE Črna – Smrekovec) in Plešivca (GGE Plešivec) 20. junija 2010; močna gradacija bukovega rilčkarja skakača je bila po vsej Sloveniji že leta 2009;
- v aprilu leta 2009 so na Riflovemu vrhu pri Prevaljah pričele rjaveti krošnje smrek, na smreke so se naselile ose zapredkarice (Cephalcia ssp.), na katerih so njihove pagosenice spredle zapredke; s pomočjo izkopavanja in štetja nimf in pronimf v izkopani zemlji na ploskvah smo ugotovili dejansko razširjenost os zapredkaric; ocenjena površina po zapredkaricah poškodovanih gozdov je 104 ha; zapredkarice so rojile leta 2009, 2010 in močneje 2011.

Osutost drevesnih krošenj (Gozdarski inštitut Slovenije, 2007) je osnovni kazalec za ocenjevanje življenjske moči drevesa oziroma zdravstvenega stanja dreves, sestojev in gozdov. Kazalec izraža okularno ocenjen delež (v odstotkih) manjkajočih asimilacijskih organov (iglic, listov) izbranega drevesa v primerjavi z normalno olistanim primerkom iste vrste, istega socialnega položaja in na enakem rastišču**. Za poškodovano se šteje tisto drevo, katerega osutost drevesne krošnje je višja od 25%.**

V okviru velikoprostorskega popisa gozdov in gozdnih ekosistemov, v sklopu katerega se zbirajo tudi podatki o zdravstvenem stanju gozdov, je v območju izločenih 38 popisnih ploskev. Osutost je bila ocenjena na 1054 drevesih. Povprečna osutost ocenjevanih dreves je 16,09%. Rezultati kažejo, da je zaradi osutosti poškodovanih 17,76% dreves. Poškodovanost iglavcev je večja (21,8%) od poškodovanosti listavcev (4,7**%). Med iglavci je najbolj poškodovana jelka** (povprečna osutost 22,49%, poškodovanost 45,11%). Poškodovanih je 27,38% dreves macesna (povprečna osutost 18,935) in 19,87% dreves smreke (povprečna osutost 17,57%). Med ocenjenimi bukvami (povprečna osutost 9,43%) je poškodovanih 7,53% dreves.

2.7 Odmrlo drevje

Iz analize podatkov pridobljenih z meritvami na stalnih vzorčnih ploskvah je razvidno, da je v gozdovih povprečno 9,04 odmrlih dreves na hektar, njihova masa je 4,41m^3/ha. Delež odmrle lesne mase, glede na lesno zalogo, je 1,3%. V prvem razširjenem debelinskem razredu je delež

odmrle lesne mase 2,3%, v drugem razširjenem debelinskem razredu 0,9% in v tretjem razširjenem debelinskem razredu 0,5%. Prevladujejo ležeča odmrla dreves (58%) in odmrla drevesa iglavcev (82%). V zasebnih gozdovih je manj odmrlih dreves (8,05/ha, 3,97m^3/ha) kot v državnih gozdovih (11,41/ha, 6,59m^3/ha), kjer je več predvsem stoječih odmrlih dreves. Delež odmrle lesne mase je v zasebnih gozdovih 1,15% in v državnih gozdovih 1,85%. **Največ odmrlih dreves je evidentiranih v zgornjegorskih smrekovjih** (17,86/ha, 7,59m^3/ha), v zgornjegorskih bukovjih na karbonatu (16,80/ha, 17,18m^3/ha), zgornjegorskih bukovjih na silikatih (16,87/ha, 7,83m^3/ha) in v bazoljubnih rdečeborovjih (15,00/ha, 8,44m^3/ha). **Najmanj odmrlih dreves je evidentiranih v dobovjih** (1,80/ha, 0,93m^3/ha) in v jelovjih s praprotmi (2,94/ha, 2,11m^3/ha)

PREGLEDNICA 20: OD-Odmrlo drevje

Lastništvo	Razš.	Stoječe drevje			Ležeče drevje			Skupaj		
	deb. r.	igl.	list.	sk.	igl.	list.	sk.	igl.	list.	sk.
	A	4,47	0,36	4,83	4,28	0,72	5,00	8,75	1,09	9,84
Državni gozdovi	B	0,63	0,20	0,83	0,36	0,13	0,49	1,00	0,33	1,32
	C	0,13	0,04	0,17	0,09		0,09	0,22	0,04	0,25
	Skupaj	**5,24**	**0,60**	**5,84**	**4,73**	**0,85**	**5,58**	**9,96**	**1,45**	**11,41**
	A	2,18	0,20	2,38	3,29	1,08	4,37	5,48	1,28	6,67
Zasebni gozdovi	B	0,44	0,09	0,53	0,48	0,14	0,62	0,92	0,23	1,15
	C	0,02	0,02	0,04	0,06	0,04	0,10	0,08	0,06	0,14
	Skupaj	**2.64**	**0,32**	**2,96**	**3,84**	**1,26**	**5,10**	**6,47**	**1,57**	**8,05**
	A	2,85	0,28	3,13	3,54	0,99	4,53	6,38	1,27	7,66
SKUPAJ	B	0,51	0,12	0,63	0,43	0,15	0,58	0,94	0,27	1,21
	C	0,05	0,03	0,08	0,07	0,03	0,10	0,12	0,05	0,17
	Skupaj	**3,40**	**0,43**	**3,83**	**4,04**	**1,16**	**5,20**	**7,44**	**1,60**	**9,04**

2.8 Uspešnost pomlajevanja

Naravna obnova večine gozdov (80%) v območju poteka brez večjih problemov. Površina evidentiranega podmladka v debeljakih je 3.928ha (10% površine) in v sestojih v obnovi 4.787ha (51% površine). Drevesna sestava podmladka v debeljakih (sm 70,2%, je 6,2%, r.bo 1,8%, mac 0,5%, bu 10,9%, g.ja 2,7%, jes 1,8%) in sestojih v obnovi (sm 62,3%, je 9,0%, r.bo 0,9%, mac 1,0%, bu 10,7%, g.ja 4,3%, jes 2,7%) kaže na problem naravnega pomlajevanja bora in macesna ter na problem pomanjkanja listavcev (predvsem bukve) in jelke. Drevesna sestava mladovja (sm 69%, je 2,2%, r.bo 7,1%, mac 3,8%, bu 11,1%, g.ja 2,3%, jes 1,4%) kaže predvsem na pomanjkanje jelke in listavcev. Obseg vraščanja ugotovljen na osnovi meritev na stalnih vzorčnih ploskvah je nizek (temeljnica vrasti je 0,85m^3/ha). Iz analize deleža vrasti posameznih drevesnih vrst v tretjo debelinsko stopnjo je razvidno, da je vraščanje bora (1,2%) in macesna (0,5%) slabo, medtem ko je delež vraščanja listavcev (bu 16,2%, pl.lst 9,4%, ost.lst 8,2%) in jelke (7,6%) primeren.

Popis objedenosti gozdnega mladja na nivoju območja (Lovsko upravljavski načrt Pohorskega lovsko upravljavskega območja, poglavje 5.2, od stran 21 do 24) temelji na popisu 87 ploskev na popisni površina 1.502,78m^2. Podatki ne kažejo na pretirane probleme, ki bi jih povzročale rastlinojede vrste divjadi. Povprečna objedenost iglavcev je 2%, povprečna objedenost listavcev pa 24%. Natančnejša analiza objedenosti po drevesnih vrstah kaže, na večjo objedenost plemenitih listavcev in jelke. Pri plemenitih listavcih se kaže negativen vpliv divjadi v naraščanju deleža poškodovanih osebkov po višinskih razredih (od 15 do 30cm je objedenost 24%, od 30 do 60cm je objedenost 47%, od 60 do 100cm je objedenost 70%) in v zmanjševanju deleža plemenitih listavcev (do 15cm je 14%, od 100 do 150cm je 0,6%).

Če upoštevamo rezultate vseh analiz lahko zaključimo, da je negativen vpliv divjadi na pomlajevanje nekaterih drevesnih vrst na nivoju območja prisoten (predvsem plemeniti listavci) vendar ne vpliva bistveno na uspešnost njihove naravne obnove (podatki o drevesni sestavi podmladka in mladovja, analiza vraščanja).

Zaradi različnih razlogov je naravna obnova gozdov motena na nekaj več kot 10.400ha površine (18,4% vseh večnamenskih gozdov v območju).

Naravna obnova gozdov je najbolj problematična v **bazoljubnih rdečeborovjih**, kjer je pomlajenih površin v debeljakih izjemno malo (le 6%), sestojev v obnovi sploh ni evidentiranih, delež mladovij je le 1,3%. Glavni razlog, da procesi naravne obnove skoraj ne potekajo, so ekstremne rastiščne razmere, ki so posledica naravnih danosti in degradacijskih procesov v preteklosti.

V **gorskih smrekovjih na revnih tleh** potekajo procesi naravne obnove sestojev izjemno počasi, kar vpliva na dinamiko gospodarjenja (višina možnega poseka). Procesi pomlajevanja so moteni zaradi vpliva različnih dejavnikov (zakisanost tal, zatravljenost sestojev, ekstremne vremenske razmere, divjad). Delež pomlajenih površin v debeljakih je le 3,7%, v podmladku prevladuje smreka (82%), bukev (14%) je bila večinoma umetno vnesena. Sestojev v obnovi je le nekaj več kot 7% in so slabo pomlajeni (30%). V drevesni sestavi podmladka prevladuje smreka (54%), bukev (36%) je bila večinoma umetno vnesena. V zadnjem obdobju se v podmladku (debeljakov in sestojev v obnovi) pojavlja večji delež jerebike (3-4%). Delež mladovij je 3,78%, v drevesni sestavi prevladuje smreka (93%), listavcev je manj kot 6% (bukev). Sadnja bukve je uspešna le, če jo zaščitimo pred obžiranjem divjadi.

Delno je naravna obnova problematična tudi v **zgornjegorskih bukovjih na karbonatu** in **zgornjegorskih bukovjih na silikatu**. Problem se odraža predvsem v manjšem deležu pomlajenih površin v debeljakih (le 5-7%) in sestojih v obnovi (40-44%), kar onemogoča želeno dinamiko izvajanja sečenj v smislu uravnavanja razvojnih faz. Delež mladovij je mali (3-4%). V drevesni sestavi podmladka na obeh rastiščih primanjkuje predvsem listavcev.

Na drugih rastiščih poteka naravna obnova dobro. V drevesni sestavi podmladka prevladuje smreka, delež jelke na večini rastišč ne dosega ciljnega stanja. Koncept gospodarjenja (malopovršinska obnova pod zastorom) ne ustreza boru in macesnu, zato se bo njun delež na primernih rastiščih povečal le z odpiranjem večjih jeder (do dve drevesni višini). Delež bukve je na vseh rastiščih manjši od ciljnega stanja, kar je delno povezano tudi s tradicijo gospodarjenja v preteklosti (predvsem v zasebnih gozdovih), ko je veljala bukev za manj vredno vrsto. Problem pomlajevanja plemenitih listavcev, ki jih na večini rastišč primanjkuje, je povezan s konceptom obnove (malopovršinsko pod zastorom), saj potrebujejo za uspešen razvoj dovolj svetlobe. Na vseh rastiščih primanjkuje tudi drugih listavcev (plodonosnih vrst), ki lahko pomembno pripomorejo k izboljšanju prehranskih pogojev za prosto živeče živali.

3 PRESOJA GOSPODARJENJA IN OPREDELITEV TEMELJNIH PROBLEMOV

3.1 Presoja realizacije načrtovanih ukrepov v preteklem obdobju

3.1.1 Posek

PREGLEDNICA 21: D-PGR - Primerjava poseka z načrtovanim možnim posekom

Lastništvo		Načrtovani posek*	Realizirani posek	Realizacija načrtov. poseka	Realizirani posek	Povprečno drevo	Delež poseka po razširjenih debelinskih stopnjah		
		m3	M3	%	m3/ha	m3	A	B	C
Državni gozdovi	Iglavci	652.626,00	657.783,85	100,79	41,44	0,89	21,25	47,27	31,48
	Listavci	71.844,00	66.175,91	92,11	4,17	0,58	33,14	45,95	20,91
	Skupaj	724.470,00	723.959,76	99,93	45,61	0,85	22,34	47,14	30,52
Zasebni gozdovi	Iglavci	1.681.513,00	1.325.289,33	78,82	30,32	1,06	14,14	54,16	31,70
	Listavci	178.986,00	130.997,19	73,19	3,00	0,60	30,38	48,08	21,54
	Skupaj	1.860.499,00	1.456.286,52	78,27	33,32	0,99	15,60	53,61	30,79
Skupaj	Iglavci	2.334.139,00	1.983.073,18	84,96	33,29	0,99	16,50	51,87	31,63
	Listavci	250.830,00	197.173,10	78,61	3,31	0,60	31,30	47,37	21,33
	Skupaj	2.584.969,00	2.180.246,28	84,34	36,60	0,94	17,84	51,46	30,70

Načrtovan možni posek je na nivoju območja realiziran 84%. Pri listavcih je evidentirana realizacija slabša kot pri iglavcih, kar je lahko povezano tudi s slabšo evidenco poseka listavcev. Podobne ugotovitve izhajajo tudi iz analize odstopanj med evidenčnim posekom na stalnih vzorčnih ploskvah in evidenco poseka na krajevnih enotah, ki jih opravimo ob obnovi načrtov gozdnogospodarskih enot. Analiza strukture poseka po razširjenih debelinskih stopnjah kaže, da prevladuje posek v II. razširjeni debelinski stopnji (51%), v III. razširjeni debelinski stopnji je 31% mase poseka. Pri listavcih je večji delež mase posekanega drevja v I. razširjeni debelinski stopnji. Struktura poseka po razširjenih debelinskih stopnjah je podobna v obeh sektorjih lastništva. V **državnih gozdovih** je načrtovan možni posek realiziran v celoti (99,93%), intenziteta poseka je 45,61m^3/ha, povprečni volumen za posek označenega drevesa je 0,85m^3. V **zasebnih gozdovih** je realizacija načrtovanega poseka precej nižja (78%), intenziteta poseka je povprečno 33,32m3/ha, povprečni volumen za posek označenega drevesa je 0,99m^3. Vzrokov za slabšo realizacijo možnega poseka v zasebnih gozdovih je več. Na kmetijah (celki) imajo lastniki tradicionalno specifičen odnos do gozda, saj jim le-ta pomeni rezervo (banka) za posebne investicije (nakup strojev, gradnja ali obnova poslopij,..). Gozd in delo v gozdu sta pomemben dopolnilni vir dohodka. V primeru, da je dohodka več iz kmetijske dejavnosti, lastniki posegajo manj v gozdove. Na manjše potrebe po poseku v gozdovih v zadnjem ureditvenem obdobju so pomembno vplivale kmetijske subvencije.

Analiza je pokazala precejšnje razlike v realizaciji načrtovanega možnega poseka med posameznimi RGR-i. Načrtovan možni posek je bil presežen v gorskih smrekovjih na revnih tleh (125%), kjer je bil presežen načrtovan možni posek iglavcev. Glavni razlog za preseganje je bil snegolom v letu 2003. Načrtovan možni posek listavcev je bil presežen v jelovjih na revnejših tleh (106%) in v degradiranih dobovjih (201%). Najnižja je bila realizacija načrtovanega možnega poseka v kisloljubnih rdečeborovjih (33%) in v bazoljubnih rdečeborovjih (50%), kjer pa je bil načrtovan možni posek listavcev presežen (106%).

Letno je bilo poprečno posekano 218.024m^3. Analiza dinamike sečenj po letih kaže precejšnja nihanja poseka. Najnižji letni posek je bil evidentiran leta 2005, le 177.343m^3. Najvišji evidentiran posek je bil leta 2010, znašal je 242.513m^3.

GRAFIKON 6: Dinamika sečenj po letih po vrstah poseka

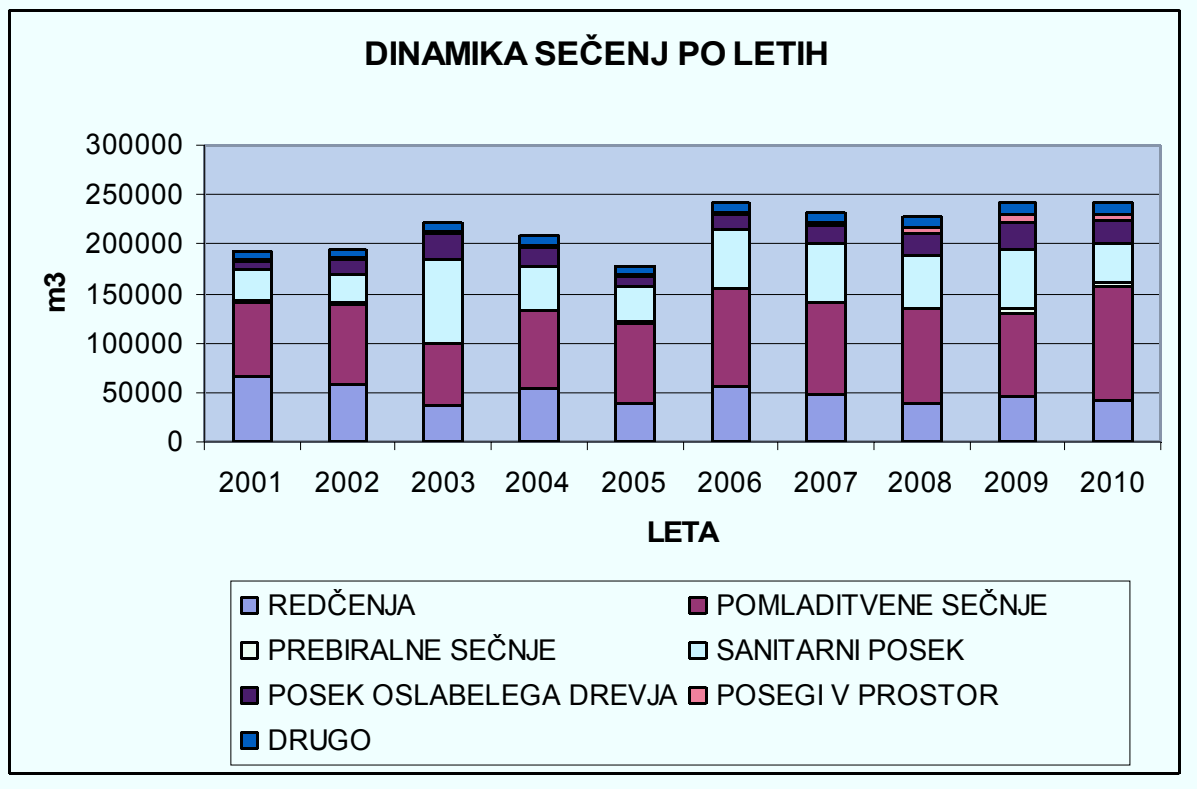

PREGLEDNICA 22: D-PVP Posek po vrstah poseka

		Vrste poseka										% od LZ	% od P
		Negovalni posek			Posek na panj	Posek za umetno obnovo	Posek oslab. drevja	Sanit. posek	Posek za gozd. infrastr. in drugo	Krčitve	Nedo-voljeni posek		
		Redčenje	Pomladitev	Prebiralni									
Iglavci	m3	418.424,98	773.023,71	15.651,06	4,96	91,43	169.658,44	482.564,49	59.154,90	30.880,34	21.959,59	11,27	53,81
	%	21,22	39,21	0,79	0,00	0,00	8,61	24,48	3,00	1,57	1,11		
Listavci	m3	64.320,31	89.913,50	510,98	0,00	0,00	6.936,60	15.069,48	10.804,65	4.528,76	4.091,45	5,94	21,93
	%	32,79	45,83	0,26	0,00	0,00	3,54	7,68	5,51	2,31	2,09		
Skupaj	m3	482.745,29	862.937,21	16.162,04	4,96	91,43	176.595,04	497.633,97	69.959,55	35.409,10	26.051,04	10,42	47,55
	%	22,27	39,81	0,75	0,00	0,00	8,15	22,96	3,23	1,63	1,20		

Prevladujejo pomladitvene sečnje, ki jih je v strukturi poseka skoraj 40%, njihov delež se je glede na prejšnje ureditveno obdobje močno povečal (17,75%). Delež redčenj (22,3%) se je glede na prejšnje ureditveno obdobje (59,5%) bistveno zmanjšal. Skupni delež sanitarnega poseka in poseka oslabelega drevja je več kot 31%. Delež obeh vrst sečenj se je glede na prejšnje ureditveno obdobje povečal za več kot 40%. Razlog za tako drastično povečanje sanitarnega poseka in poseka oslabelega drevja je pogost pojav naravnih ujm, gradacija podlubnikov in pojav novih škodljivih organizmov (ose zapredkarice). Največ sanitarnega poseka in poseka oslabelega drevja je bilo izvedenega zaradi snegolomov in vetrolomov (46%), zaradi insektov (29%) in zaradi bolezni in gliv (20%).

Delež vrst poseka je med ureditvenim obdobjem precej nihal. Delež redčenj je konstantno padal (s 34% leta 2001, na 17% leta 2010). Delež pomladitvenih sečenj je bil med 28% (leta 2003) in 48% (leta 2010). Sanitarni posek je dosegel najvišji delež v strukturi sečenj leta 2003 (38%), zaradi snegolomov v višinskih predelih območja, najnižji delež sanitarnih sečenj je bil 15% (v letih 2001 in 2002). Posek oslabelega drevja je nihal med 4% (leta 2001) in 13% (leta 2003). Posek zaradi

posegov v prostor je dosegel najvišji delež v letih 2008, 2009 in 2010 (3%), kar je povezano s povečanim obsegom krčitev gozdov za kmetijske namene.

3.1.2 Gojitvena, varstvena in druga dela

PREGLEDNICA 23: OGD - Opravljena gojitvena in varstvena dela v GGO

Gojitvena dela	Enota	Načrt	Izvedeno	Indeks
Državni gozdovi				
Obnova	ha	406,80	180,45	0,44
Nega	ha	2.791,90	2.565,02	0,92
Varstvo	dni	3.405,00	5.214,81	1,53
Nega habitatov	dni	650,00	651,46	1,00
Ostala dela	dni	300,00	672,04	2,24
Zasebni gozdovi				
Obnova	ha	997,40	373,96	0,37
Nega	ha	9.038,10	3.687,48	0,41
Varstvo	dni	5.490,00	7.140,11	1,30
Nega habitatov	dni	2.155,00	685,16	0,32
Ostala dela	dni	200,00	140,15	0,70
Skupaj				
Obnova	ha	1.404,20	554,41	0,39
Nega	ha	11.830,00	6.252,50	0,53
Varstvo	dni	8.895,00	12.354,92	1,39
Nega habitatov	dni	2.805,00	1.336,62	0,48
Ostala dela	dni	500,00	812,19	1,62

Načrtovani ukrepi obnove so bili v prejšnjem ureditvenem obdobju realizirani manj kot 40%. Realizacija je bila slabša v zasebnih kot v državnih gozdovih. Priprava sestojev za naravno obnovo je bila realizirana 54%. Priprava tal (načrtovana je bila za naravno in umetno obnovo) je bila realizirana le 17%. Realizacija načrtovane sadnje je nekoliko boljša (ZG-60%, DG-64%). Največji delež priprave sestojev je bil realiziran v jelovjih na revnejših rastiščih (71%) in v zmerno kisloljubnih bukovjih (63%). V vseh ostalih RGR je bil obseg realizirane priprave sestojev nižji od 35%. Realizacija priprave tal je bila v vseh RGR izjemno slaba, največji obseg načrtovanega dela je bil izveden v zmerno kisloljubnih bukovjih (28%). Obseg načrtovane sadnje je bil najbolje realiziran v jelovjih s praprotmi (92%) in v zmerno kisloljubnih bukovjih (92%).

Načrtovani ukrepi nege so bili realizirani 53%. Obstaja velika razlika med realizacijo nege v zasebnih (41%) in v državnih (92%) gozdovih. Razlogov za slabšo realizacijo nege v zasebnih gozdovih je več. Na prvem mestu velja izpostaviti nizko realizacijo poseka. Z izvedenimi sečnjami niso bile oblikovane nove površine mladovij, na katere je bil vezan velik del načrtovane nege. Sofinanciranje izvedbe nege je nestimulativno, zato so se le redki lastniki gozdov odločali za opravljanje teh del.

Obžetev je bila realizirana 79% (ZG-69%, DG-98%). Obseg načrtovane obžetve je bil presežen v zmerno kisloljubnih bukovjih (112%), zelo dobra je bila realizacija obžetve tudi v gorskih smrekovjih na revnih tleh (90%). **Nega mladja** je bila realizirana 28% (ZG-24%, DG-41%). V nobenem RGR realizacija ne presega 50%, najvišja je v gorskih bukovjih na silikatu (43%) in v gorskih smrekovjih na revnih tleh (38%). **Načrtovana nega gošče** je bila na nivoju območja realizirana 66%. Obstaja velika razlika med obsegom realizacije v državnih (115%) in zasebnih (50%) gozdovih. Največji obseg realizacije nege gošče je bil v toploljubnih bukovjih (191%, načrtovano le 34ha), v gorskih bukovjih na karbonatu (83%) in v kisloljubnih bukovjih (71%). Načrtovana **nega letvenjaka** je bila realizirana 123%, v zasebnih gozdovih 98% in v državnih gozdovih 176%. Najbolj je bil načrtovan obseg nege letvenjakov presežen v toploljubnih bukovjih (394%, načrtovano 10ha) in v kisloljubnih

bukovjih (140%, načrtovano 115ha). Najnižja je bila realizacija načrtovane nege letvenjakov v degradiranih dobovjih (20%, načrtovano 15ha). Načrtovan obseg **drugih redčenj** je bil na nivoju območja presežen za 62%, v državnih gozdovih je bila realizacija 178%, v zasebnih gozdovih 154%. Druga redčenja so presežena v vseh večjih RGR-ih (največ v gorskih bukovjih na karbonatu, gorskih bukovjih na silikatu, zgornjegorskih bukovjih na karbonatu in v degradiranih dobovjih. Obseg načrtovane **nege prebiralnega gozda** je bil realiziran manj kot 5%. Nega prebiralnega gozda je bila načrtovana v jelovjih s praprotmi, kjer pa koncept prebiralnega gospodarjenja ni bil ustrezno realiziran.

Načrtovan obseg varstva gozdov je bil presežen za 39%. V preteklem ureditvenem obdobju sta se povečala obseg in pogostost izrednih dogodkov (snegolomi, vetrolomi), gozdovi v nižinskih predelih so bili bolj podvrženi napadom podlubnikov, pojavljali so se novi škodljivi organizmi. Načrtovan obseg del je bil prekoračen predvsem v državnih gozdovih, ki so bili na nekaterih rastiščih posebej izpostavljeni naravnim ujmam.

Načrtovana dela nege habitatov niso bila zadovoljivo realizirana (48%). Načrtovan obseg del je bil v celoti izveden v državnih gozdovih (čiščenje planj Pohorja, Uršlje gore,..), kjer so bila dela usklajena s strokovnimi usmeritvami Zavoda RS za varstvo narave. V zasebnih gozdovih je realizacija načrtovanih del težja, saj lastniki gozdov pogosto nimajo posluha za izvajanje teh del. Uspešno je bilo izvedeno čiščenje habitatov gozdnih kur v ruševju na grebenu Pece, kjer so poleg lastnikov gozdov sodelovali tudi lovci.

3.1.3 Gradnja gozdnih prometnic

Iz prejšnjega ureditvenega obdobja se je nadaljeval trend upadanja obsega gradenj gozdnih cest. 10 km zgrajenih gozdnih cest predstavlja le 36% načrtovanih gradenj. Glavni vzrok slabše realizacije so veliki stroški gradenj (zaprti so ostali zahtevnejši tereni) in spremenjen način financiranja odpiranja gozdov (finančno pokritje investicije je odvisno predvsem od ekonomskega interesa in moči lastnikov gozdov), kar je še posebno problematično za zasebne gozdove. Stanje se je nekoliko spremenilo s sofinanciranjem gradenj iz sredstev programa razvoja podeželja. Največ zaprtih območij je ostalo v GGE Mežica in Črna-Smrekovec.

Drugačne so razmere na področju gradnje gozdnih vlak. Podvojena realizacija glede na prejšnje obdobje in 68% preseganje načrtovanega obsega je posledica uvajanja strojnega spravila in še dodatno spravila po kolesih. V območju zelo prisotno ročno spravilo se zaradi veliko negativnih vplivov hitro umika strojnemu. Z uvedbo bagerske tehnologije in vedno večje učinkovitosti gradbenih strojev ob sofinanciranju iz programa razvoja podeželja, je postala gradnja gozdnih vlak ekonomsko zelo utemeljena.

PREGLEDNICA 24: Priprava, gradnja in rekonstrukcija gozdnih prometnic – primerjava z načrtovanim (podatki so v m, vir: Letna poročila ZGS o gozdovih, podatki ARSKTRP)

Vrsta del	**Državni gozdovi**	**Zasebni gozdovi**	**Zasebni PRP**	**Skupaj**	**Plan 2000**	Realizacija %
Priprava in gradnja gozdnih vlak	71520	130580	34160	202100	120000	168,42
Rekonstrukcija gozdnih vlak	85480	92200	15120	177680		
Gradnja PP2	0	0	0	0		
Rekonstrukcija PP2	0	0	0	0		
Gradnja gozdnih cest	6680	3470	1420	10150	28000	36,25

Vrsta del	Državni gozdovi	Zasebni gozdovi	Zasebni PRP	Skupaj	Plan 2000	Realizacija %
Rekonstrukcija gozdnih cest	60	2750	920	2810		
Gradnja PP1	0	0	0	0		
Rekonstrukcija PP1	0	0	0	0		

Z uvedbo novih pripomočkov (GPS, DOF) pri ugotavljanju stanja, izdelavo elaboratov vlak kot izvedbenih načrtov in reguliranem nadzoru izvedbe (delavci ZGS in gradbeni nadzor pri gradnji gozdnih cest) se je izboljšalo prostorsko umeščanje in kakovost izvedbe. Pri gozdnih cestah je koristna posledica nadzora tudi takojšna izvedba celotnega projekta z odvodnjavanjem in utrjevanjem, kar nekoč ni bilo pravilo. Kvalitetnejšo in gozdu prijaznejšo izvedbo je omogočil razvoj bagrske tehnologije brez miniranja. Na ta način se sedaj izvajajo vse gradnje.

Zgrajene gozdne vlake so omogočile strojno spravilo in skrajšale razdaljo zbiranja na cca 2000 ha gozdov. Zgrajene gozdne ceste so odprle in skrajšale spravilne razdalje na preko 500 ha gozdov. Na območjih odpiranja so se zelo intenzivirali gozdnogojitveni ukrepi (sečnja, nega). Samo na trasah je bilo posekano cca 35.000m3 lesa.

Premiki v dolžinah gozdnih cest zaradi usklajevanja z občinami, so posledica povečevanja javnega prometa zaradi dnevnih migracij na delo, šolo, dodatnih dejavnosti na kmetijah, turizma in dodatne urbanizacija gozdnega prostora. V območju je bilo prekategoriziranih cca 120km gozdnih cest, na katerih je prevladujoč javni promet. Večina jih je prešla med javne ceste, manjši delež pa med privatne (krajši priključki do kmetij).

Vzdrževanje gozdnih cest v GGO Slovenj Gradec je posebno, glede na slovenske razmere. Velika poseljenost gozdne krajine in navezava kmetij na gozdne ceste pogojuje celoletno kvalitetno vzdrževanje večine gozdnih cest v zasebnih gozdovih in delno tudi v državnih gozdovih. V zimski sezoni 2010/11 se je stalno plužilo 1049 km, kar predstavlja kar 67% vseh gozdnih cest. Velika vodnatost v območju, veliko strmih terenov in posledično gozdnih cest z večjimi vzdolžnimi nakloni in labilna geološka podlaga, pogojujejo nadpovprečna sredstva za vzdrževanje.

Sredstva pristojbin in državnega proračuna ne zadoščajo za vzdrževanje gozdnih cest. Občine so prisiljene zagotavljati dodatna sredstva. Delež sofinanciranja občin se dviguje in je znašal v letu 2010 že preko 60%. V desetih letih so se sredstva pristojbin na kilometer povečala za 18%, državnega proračuna za 15%, sredstva občin pa kar za 304%. Poraba sredstev za vzdrževanje gozdnih cest na km se je dvignila od 385 EUR/km v letu 2001 na 729 EUR/km v letu 2010.

Glavni poudarki: Zimsko vzdrževanje (pluženje, posipanje), odvodnjavanje (cevni in ploščati prepusti), sanacije škod po neurjih (erozija, plazenje tal) in spomladanskih odjugah, nosilno-obrabni sloj. Po občinah je višina sredstev za vzdrževanje na km zelo različna in posebej v Črni na Koroškem je problem zagotavljanja sredstev za investicijsko vzdrževanje glede na potrebe (velika vodnatost-obnova mostov, strmi tereni z večjimi vzdolžnimi nakloni cest-obnova nosilno obrabnega sloja) zelo pereč.

Škode po ujmah so se z dograjevanjem odvodnjavanja v zadnjem obdobju zmanjšale. Problem je, da se sanacije zaradi pomanjkanja sredstev velikokrat omejijo samo na zagotovitev prevoznosti.

3.1.4 Tehnologija dela v gozdni proizvodnji

Tehnologija dela v gozdni proizvodnji se v zasebnih gozdovih v preteklem ureditvenem obdobju večinoma ni bistveno spremenila. Ob enem primeru strojne sečnje je nastala glavna sprememba pri spravilu po kolesih. V zadnjih dveh letih so lastniki gozdov kupili 16 traktorskih gozdarskih

prikolic in en gozdarski zgibni polprikoličar (forwarder). Kvalitetni napredek je nastal pri opremljenosti lastnikov s profesionalnimi motornimi žagami, varovalno opremo, sodobnimi gozdarskimi traktorji s pogonom na vsa kolesa opremljenimi z varnostno opremo in delno tudi daljinsko vodenimi vitli. Velik vpliv pri uvajanju novih tehnik, varnem delu in opremljenosti lastnikov gozdov so imela izobraževanja, ki jih je organiziral Zavod za gozdove. Vedno več lastnikov prepušča izvajanje sečnje in spravila drugim izvajalcem, ki izvajajo spravilo tudi z žičnicami. S tem in izgradnjo vlak se je močno zmanjšal obseg ročnega spravila.

V državnih gozdovih se je tehnologija razvijala hitreje. Prvi primeri strojne sečnje segajo v leto 2003 (posek 1.500m^3). Največ se je strojna sečnja uporabljala ob izdelavi snegolomov v letu 2006 (21.783m^3). Nato se je obseg ustalil na cca 10% poseka v državnih gozdovih. Skupno je bilo posekano 48.376m^3. Na žičničarskih terenih se je pričela uporabljati žičnica na razdaljah do 800m v kombinaciji z bagrom s procesorsko glavo za kleščenje, krojenje in sortiranje, ki je delno nadomestila žičnico na kratkih razdaljah.

Uporaba novih tehnologij (strojna sečnja, žičnica s strojnim kleščenjem, spravilo po kolesih) je povzročila poleg pozitivnih (učinkovitost, varnost pri delu) tudi negativne posledice. Glavne so: ob razmočenosti velike poškodbe na tleh pri izvozu lesa, velike poškodbe mladovja in stoječega drevja pri zbiranju celih dreves, veliki kupi vej ob cestah in posebej ob vlakah. Vse to zahteva zelo temeljito pripravo dela in strokovno izvedbo s stalnim prilagajanjem trenutnim razmeram.

V območju lastniki gozdov in izvajalci posedujejo naslednje stroje za izvajanje sodobnih tehnologij: dva bagra s procesorsko glavo, en gozdarski zgibni polprikoličar, 16 traktorskih gozdarskih prikolic, en kombiniran stroj za sečnjo in izvoz lesa (harwarder) in en žični žerjav na srednje razdalje (Synchrofalke).

V okviru razpisov iz programa razvoja podeželja je bil sofinanciran nakup ene procesorske glave, enega kombiniranega stroja za sečnjo in izvoz lesa, 38 traktorjev za delo v gozdu, 9 traktorskih gozdarskih prikolic, en žični žerjav, 18 motornih žag, 7 vitlov in 19 kompletov osebnih zaščitnih sredstev, kar je pomembno vplivalo na stanje opremljenosti s sodobnimi stroji in opremo za gozdno proizvodnjo.

Usmeritve glede uporabe profesionalnih motornih žag s popolno varnostno opremo in pretehtane uporabe strojne sečnje so bile večinoma upoštevane. Lastniki večinoma uporabljajo profesionalne žage. Z ustrezno pripravo objektov za strojno sečnjo in primernim časom izvedbe ni prihajalo do večjih negativnih vplivov, razen v nekaj primerih na začetku uvajanja strojne sečnje.

Spravilo: S preseženim planom izgradnje gozdnih vlak v zasebnih in državnih gozdovih in uvajanjem sodobnih žičnih žerjavov na večje razdalje se je delež ročnega spravila občutno zmanjšal.

3.1.5 Lesna biomasa

V območju je ogrevanje z drvmi tradicionalno zelo pogost način ogrevanja individualnih stanovanjskih objektov, če ne primarno, pa vsaj pomožno. Z dvigom cen ostalih energentov in promocijo učinkovite rabe manjvrednega lesa v energetske namene se je delež ogrevanja z lesom še povečal.

Za učinkovito rabo lesa v energetske namene je v okviru mreže LESENSVET (ZGS, energetski svetovalci, zbornica) ZGS organiziral predavanja (8 aktivnosti, 177 udeležencev), individualno svetovanje, oglede sodobnih kurilnih naprav in sistemov ogrevanja.

Rezultat vseh aktivnosti in subvencij je, da se je veliko zastarelih neučinkovitih kurilnih naprav zamenjalo s sodobnimi, predvsem peči na polena in sekance. Po podatkih, ki so nam na razpolago, je v območju 53 sodobnih sistemov na sekance. S povečanim deležem porabe lesa v energetske namene je na trgu manj lesa za predelavo v plošče, dvignile so se tudi cene.

3.1.6 Posegi v gozd in gozdni prostor

PREGLEDNICA 25: Krčitve gozdov v obdobju 2000-2010 po namenu

Namen krčitve						
Urbanizacija	Infrastruktura	Kmetijstvo	Rudarstvo	Energetika	Drugo	Skupaj
17,68	9,01	87,96	7,06			121,71

V preteklem ureditvenem obdobju so bile izvedene krčitve gozdov na površini 121,71ha, kar znaša 0,2% površine vseh gozdov v območju. Obseg krčitev gozdov se je glede na prejšnje ureditveno obdobje nekoliko povečal (za 14%). Največji delež gozdov (72,3%) je bil skrčen z namenom povečanja kmetijskih površin. Zaradi razširitve obstoječih stanovanjskih naselij in gradnje posameznih stanovanjskih hiš, so bile izvedene krčitve gozda na površini 17,68ha. Gre za območja, ki so v prostorskih planskih aktih občin opredeljena kot zemljišča za pozidavo. Krčitve gozdov za infrastrukturo se nanašajo na gradnjo cest in osnovanje novih ali širitev obstoječih odlagališč komunalnih odpadkov.

3.1.7 Ukrepi za izboljšanje gospodarjenja z zasebnimi gozdovi

Gospodarjenje z zasebnimi gozdovi je v preteklem ureditvenem obdobju potekalo v skladu s pričakovanji. Postopoma se je povečeval obseg sečnje. Večina lastnikov kmetij je do hitrega povečevanja načrtovanega obsega sečenj zadržanih, saj vzamejo iz gozda toliko, kot potrebujejo za preživetje na kmetiji. S strokovnim pristopom revirnih gozdarjev, ki se odraža tudi v obliki izobraževanja lastnikov gozdov pri označevanju dreves za posek, se intenzivnost izkoriščanja gozdov postopoma povečuje. Interes za izvajanje gojitvenih del med lastniki gozdov pada. Obseg sredstev za sofinanciranje del se zmanjšuje. Lastniki pogosto primerjajo obseg sofinanciranja v gozdarstvu s subvencijami v kmetijstvu in izvajajo vedno manj predpisanih in potrebnih del.

V preteklem ureditvenem obdobju je ZGS organiziral tečaje, na katerih so bili lastniki gozdov podučeni o nujnosti izvajanja posameznih gozdnogojitvenih ukrepov in njihovem učinku na razvoj sestojev. Na področju gozdne tehnike je bila posebna pozornost posvečena izobraževanju lastnikov gozdov za varno delo v gozdu (varno delo s traktorjem, varno delo z motorno žago, krojenju sortimentov,…).

Izobraževanja lastnikov gozdov, ki jih organizira Zavod za gozdove Slovenije, so dobro obiskana. V preteklem ureditvenem obdobju se jih je udeležilo več kot 6.000 lastnikov gozdov. Na področju **gozdne tehnike** (varno delo s traktorjem, vzdrževanje motorne žage, krojenje,..) je bilo organiziranih 88 tečajev, ki se jih je udeležilo 1.563 lastnikov gozdov in 23 predavanj, ki se jih je udeležilo 602 lastnika gozdov. Na področju **gojenja in varstva gozdov** je bilo organiziranih 61 delavnic in predavanj, ki se jih je udeležilo 1.421 lastnikov gozdov. Organiziranih je bilo 54 **strokovnih ekskurzij,** ki se jih je udeležilo 2.221 lastnikov gozdov. Pod vodstvom usposobljenih mentorjev so bili organizirani 4 **študijski krožki**, pri katerih je sodelovalo 200 udeležencev.

ZGS je z Društvom lastnikov gozdov Mislinjske doline sodeloval pri organizaciji licitacije vrednejših gozdnih sortimentov. Licitacija je pomembna tako v ekonomskem smislu, kot tudi z vidika odnosa lastnikov gozdov do v preteklosti »manj vrednih« listavcev, ki so ji večinoma posekali za drva.

3.2 Presoja trajnostnega gospodarjenja z gozdovi

3.2.1 Spremembe gozdnih površin

Površina gozdov se v preteklem ureditvenem obdobju v območju ni bistveno spremenila. Do manjših razlik prihaja zaradi sodobnejšega pristopa inventarizacije gozdnih površin s pomočjo digitalnih ortofoto kart. Večja odstopanja glede na prejšnji območni načrt so nastala zaradi zakonsko spremenjene definicije gozda (2.člen), zaradi česar so površine ruševja obravnavane kot druga gozdna zemljišča.

3.2.2 Presoja razmerja razvojnih faz in debelinske strukture

Proces spreminjanja razmerja razvojnih faz je dolgoročen in v veliki meri povezan z dinamiko naravnih procesov na posameznih rastiščih. Spremembe v zadnjem ureditvenem obdobju odražajo tudi usmeritve Programa razvoja gozdov v Sloveniji, v katerem je bilo predvideno obdobje akumulacije lesne zaloge.

V območju prevladujejo debeljaki, ki jih je glede na modelno stanje preveč. V preteklem ureditvenem obdobju se je povečal delež sestojev v obnovi, ki je blizu modelnemu stanju. V območju primanjkuje sproščenih faz mladovij. Se pa mladostna faza pojavlja malopovršinsko v obliki podmladka v debeljakih (3.905ha) in v sestojih v obnovi (4.411ha). Drogovnjakov primanjkuje, njihov delež se je glede na prejšnje ureditveno obdobje še zmanjšal.

Analiza debelinske strukture gozdov kaže na akumulacijo lesne zaloge. Delež lesne mase v tretjem razširjenem debelinskem razredu v povprečju presega 20% (iglavci 22%, listavci 13%). V zasebnih gozdovih je delež lesne mase v III.razširjenem debelinskem razredu nekoliko nižji (20%) kot v državnih gozdovih (22%). Največji delež lesne mase v III.razširjenem debelinskem razredu je v jelovjih s praprotmi (28%), 20% presega tudi v zmerno kisloljubnih bukovjih (22%), jelovjih na revnejših tleh (22%), zgornjegorskih smrekovjih (21%), jelovih bukovjih (24%), gorskih bukovjih (22%) in zgornjegorskih bukovjih na silikatih (23%). Med drevesnimi vrstami ima največji delež v III.razširjenem debelinskem razredu jelka (30%), 20% procentov presegajo tudi smreka (23%), macesen (21%) in drugi iglavci.

GRAFIKON 7: Primerjava dejanske in modelne strukture gozdov po razvojnih fazah (večnamenski gozdovi in GPN z načrtovanim posekom)

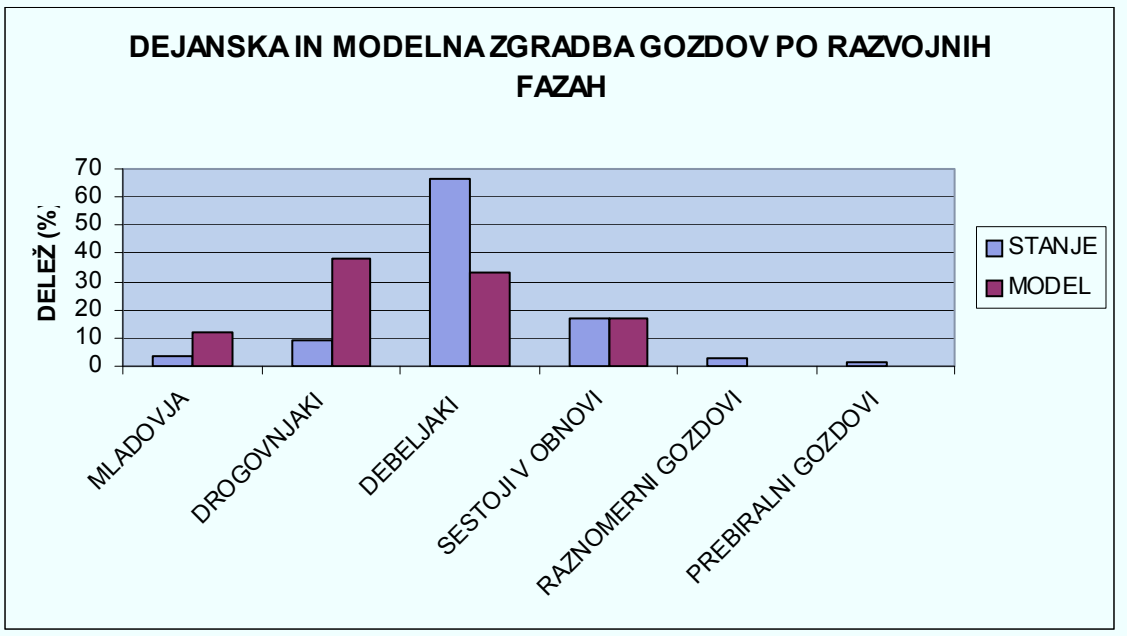

3.2.3 Ocena sestojnih kazalnikov

PREGLEDNICA 26: Ocena zagotavljanja trajnosti izbranih sestojnih kazalnikov

SESTOJNI KAZALNIKI	RASTIŠČNO GOJITVENI RAZREDI-RGR													
	1	2	3	4	5	6	7	8	9	10	11	12	13	14
Drevesna sestava	o	o	o	o	o	o	o	o	o	o	o	o	+	o
Sestojna zgradba	o	o	o	o	–	o	o	o	o	o	o	o	o	o
Poškodovanost drevja	+	+	+	+	+	+	+	+	+	+	+	+	+	+
Pomlajevanja	+	+	+	+	-	+	+	+	+	-	-	+	-	+
Razmerje razvojnih faz	o	o	o	o	–	o	o	o	o	o	o	o	o	o
Sestojne zasnove	o	o	o	-	o	o	o	o	o	o	o	o	o	o
Negovanost	o	o	o	-	o	o	o	o	o	o	o	o	o	o
Lesna zaloga	+	+	+	o	+	+	+	+	+	o	+	+	+	+
Prirastek in izkoriščenost proizvodne sposobnosti rastišč	+	+	o	-	o	+	+	+	+	o	o	+	+	o

Obrazložitev: + ugodno, o pomanjkljivo, - neugodno,

Drevesna sestava je ocenjena kot pomanjkljiva v večini RGR. Pomanjkanje listavcev je še vedno eden večjih problemov v območju, ki bo tudi v prihodnosti deležen velike pozornosti. **Sestojna zgradba gozdov je** ocenjena kot pomanjkljivo v vseh RGR. Velik delež enomernih sestojev je še bolj izpostavljen negativnim vplivom iz okolja. Posebej je ta enomernost izrazita v gorskih smrekovjih na revnih tleh. **Poškodovanost gozdov** je v okvirih, ki nimajo negativnega vpliva na razvoj gozdov. V zgornji Mežiški dolini, kjer so bili gozdovi v preteklosti izpostavljeni emisijam, se stanje gozdov izboljšuje, naravna revitalizacija je prisotna tudi na nekoč uničenih in močno poškodovanih gozdnih površinah, ki jih obravnavamo v okviru varovalnih gozdov. **Pomlajevanje** v večjem delu območja dobro poteka. Normalen razvoj gozdov je zaradi problemov pri naravni obnovi oviran predvsem v gorskih smrekovjih na revnih tleh, v bazoljubnih rdečeborovjih, v zgornjegorskih bukovjih na karbonatu in zgornjegorskih bukovjih na silikatu. **Razmerje razvojnih faz** je v vseh RGR pomanjkljivo. Velik delež debeljakov in pomanjkanje mladovij sta temeljna problema, ki jih bo potrebno rešiti v prihodnjih obdobjih. Ocene **sestojnih zasnov** podmladka v sestojih v obnovi, mladovij in drogovnjakov niso najboljše. Z učinkovitimi gojitvenimi ukrepi, predvsem na najboljših rastiščih, bo potrebno v prihodnjem obdobju stanje izboljšati. **Negovanost gozdov** ni najboljša. Na proizvodno najbogatejših rastiščih bo potrebno v prihodnjem obdobju z učinkovitimi negovalnimi ukrepi stanje izboljšati. Povprečna **lesna zaloga** je v vseh RGR-ih ugodna. Natančnejša analiza je pokazala, da je v večini debeljakov lesna zaloga prenizka, zato bo potrebno z diferenciranim pristopom v še ohranjenih delih debeljakov lesno zalogo dodatno akumulirati, sestoje z rahlim, vrzelastim in pretrganim sklepom, kjer sta lesna zaloga in prirastek že v upadanju, pa pospešeno obnoviti. **Proizvodna sposobnost rastišč** je najslabše izkoriščena na najboljših rastiščih. Pri intenzivnosti ukrepanja v preteklosti rastiščni potenciali niso bili primerno upoštevani.

3.2.4 Presoja ohranjenosti biotske raznovrstnosti

Stanje biotske raznovrstnosti gozdov v območju je posledica gospodarjenja z gozdovi v preteklosti. Nemška šola gospodarjenja z gozdovi, kjer je bil glavni cilj gospodarjenja proizvodnja lesa in so zaradi tega pospeševali monokulture smreke, je v območju pustila dolgoročne posledice. Pozitivni učinki gospodarjenja z gozdovi v zadnjih desetletjih so opazni tudi z vidika biotske raznovrstnosti:

- V gozdnih sestojih se povečuje delež listavcev. Leta 1970 je bilo listavcev 11,43%, do leta 2010 je njihov delež narasel na 15,9%. V zadnjem ureditvenem obdobju se je povečal delež z vidika biotske pestrosti pomembnih, z gospodarskega vidika pa manj zanimivih vrst listavcev (z 0,53% na 0,61%). Posebna pozornost je bila namenjena povečanju deleža plodonosnih vrst (posajenih je bilo 5.038 sadik plodonosnih vrst, od tega 72% češnje).
- V gozdnih sestojih se povečuje delež debelega drevja. Leta 1970 je bilo v III. razširjenem debelinskem razredu 5,4% lesne mase, do leta 2010 se je delež povečal na 20,8%.

- V gozdnih sestojih se povečuje delež odmrlega drevja. Po delnih podatkih, ki so nam bili na razpolago leta 2000, je bilo v gozdovih povprečno 8,7 odmrlih dreves na hektar. Iz analize podatkov za leto 2010 je razvidno, da se je število odmrlih dreves na hektar povečalo na 9,04. Leta 2000 ni bilo evidentiranih nič dreves odmrlega drevja v III. razširjenem debelinskem razredu, leta 2010 je evidentiranih 0,17 dreves na hektar (17 dreves na 100ha). Revirni gozdarji posebej označujejo drevesa, ki jih je potrebno v gozdnih sestojih ohraniti zaradi ptic, ki so v svojem razvoju vezane na dupla.
- V zadnjem ureditvenem obdobju je bilo na osnovi izdelanih projektov očiščenih 200ha zaraščajočih gorskih planot (Pohorje, Uršlja gora). S tem se je povečala (ohranila) »krajinska« pestrost teh območij, izboljšali so se življenjski pogoji nekaterih redkih in ogroženih vrst (ruševec, divji petelin).
- Pri gospodarjenju z gozdovi so bile strogo upoštevane omejitve pri izvajanju del na rastiščih divjega petelina (mirne cone, omejitve na odločbah za izvedbo del) in drugih območjih (zimovališča), ki so pomembna za razvoj prosto živečih živalskih vrst, kar prispeva k ohranjanju (izboljšanju) ugodnega stanja habitatov.
- V zadnjem ureditvenem obdobju se je povečala površina gozdov, ki so prepuščeni naravnemu razvoju. S sprejeto Uredbo o varovalnih gozdovih in gozdovih s posebnim pomenom se je površina rezervatov povečala za skoraj 90ha. Pričeli smo tudi z izločanjem ekocelic, kjer v ureditvenem obdobju ni predvidenih ukrepov.
- Povečuje se delež načrtno ohranjenih grmišč v gozdnem prostoru.

V preteklem ureditvenem obdobju so bili prisotni določeni procesi, ki so imeli negativen vpliv na biotsko pestrost:

- Zmanjšal se je delež mladovij, ki so pomemben element biotske pestrosti gozdov.
- Zaradi pogojev pridobivanja subvencij v kmetijstvu (GERK) so nekateri lastniki odstranili gozdne robove, ki so pomemben element biotske pestrosti krajine.

Območja NATURA 2000 so evidentirana na 14.352ha gozdov (pSCI 4.458ha, SPA 9.895ha). Analiza je pokazala, da je stanje večine obravnavanih kazalnikov biotske pestrosti na območjih NATURA 2000 ugodnejše, kot v ostalih gozdovih v območju. V veliki meri je biotska pestrost pogojena z rastiščnimi danostmi. Na območjih NATURA 2000 se nahaja večina gorskih smrekovij na revnih tleh (13% površine območij NATURA 2000), zato je **delež smreke** večji od povprečja območja (76%) listavcev pa je manj (14%). Manjši je tudi **delež mladovij** (3%). **Analiza odmrlega drevja** je pokazala, da je število odmrlih dreves na območjih NATURA 2000 (15,61 dreves/ha, 8,72m^3/ha) precej večje od povprečja območja (9,04dreves/ha, 4,41m^3/ha), več je tako stoječe kot ležeče odmrle biomase. Večje je tudi število odmrlega drevja v III. razširjenem debelinskem razredu. Skoraj 3% površne gozdov v območjih NATURA 2000 je **prepuščenih naravnemu razvoju** (gozdni rezervati), na 7% površine gozdov je intenzivnost ukrepanja minimalna (varovalni gozdovi).

3.3 Presoja doseganja ciljev in učinkovitosti gospodarjenja

3.3.1 Ocena doseganja ekonomskih učinkov

Stanje gozdov daje dobre možnosti za ekonomsko učinkovito gospodarjenje. Intenzivnejše sečnje v debeljakih in sestojih v obnovi, ki so nujno potrebne zaradi usklajevanja razmerja razvojnih faz z modelnim stanjem, zagotavljajo dober finančni rezultat v vseh gozdovih, kjer naravni procesi nemoteno potekajo.

V preteklem ureditvenem obdobju so bili ekonomski učinki gospodarjenja z gozdovi zadovoljivi:

- dohodek iz gozdov je pomembno prispeval k ohranitvi kmetij,
- dohodek iz gozdov je zadovoljil potrebe lastnikov ne kmetov,

- dohodek iz državnih gozdov je omogočil vlaganja v gozdove, in zagotovil pogoje za razvoj Gozdnega gospodarstva Slovenj Gradec, ki ima koncesijo za gospodarjenje z večjim deležem državnih gozdov v območju.

Kazalniki uspešnosti:

- načrtovan možni posek v zasebnih gozdovih ni bil realiziran, kar kaže, da so bile potrebe lastnikov gozdov po dohodku iz gozda v celoti zadovoljene,
- dohodek iz gozdov je omogočil ohranitev in modernizacijo kmetij,
- vlog za povečanje načrtovanega možnega poseka je bilo malo,
- v državnih gozdovih, s strani lastnika ali koncesionarja ni bilo predlogov za povečanje poseka (v večini ureditvenih enot, razen tam, kjer so bile naravne ujme, ni bilo preseganja nad 100%, nobene vloge za povečanje nad 30%).

3.3.2 Ocena zagotavljanja socialnih in ekoloških funkcij gozdov

Način gospodarjenja, ki temelji na sonaravnem, večnamenskem, trajnostnem pristopu zagotavlja optimalne pogoje za uspešno uveljavljanje vseh evidentiranih funkcij gozdov. Karta izdelanih funkcij gozdov je bila dobra podlaga za usmerjanje gospodarjenja z gozdovi in prilagajanje posameznim evidentiranim funkcijam. Uspešnost večnamenskega gospodarjenja se kaže tudi v tem, da v preteklem ureditvenem obdobju ni bilo hujših konfliktnih situacij med uporabniki prostora z različnimi interesi in lastniki gozdov.

Kazalniki uspešnosti:

- gozdovi so uspešno omilili posledice naravnih ujm, ki so bile bolj pogoste kot v prejšnjih obdobjih (male škode, površinsko omejene negativne posledice),
- kvalitetni vodni viri (ni bilo problemov z zagotavljanjem primernosti pitne vode),
- ni bilo zemeljskih ali snežnih plazov,
- usklajeni interesi različnih uporabnikov glede ohranjanja krajinske podobe vršnih območij masivov (Pohorje, Uršlja gora, Peca, Smrekovec, Olševa), kjer so tudi pomembni habitati redkih in ogroženih vrst,
- razmah rekreacijskih dejavnosti (sprehodi, treking, tek) na gozdnih površinah v okolici nižinskih naselij ne prinaša konfliktov,
- dobra obiskanost urejenih gozdnih učnih poti je pomembna za osveščanje javnosti o pomenu gozdov in gozdarstva,
- celoletno sodelovanje s šolami je še posebej intenzivno ob Tednu gozdov, ko je v območju organiziran tradicionalen kviz o gozdu, ki je vsako leto dobro obiskan.

Problem predstavlja razvoj dejavnosti (motokros, motorne sanke), ki niso usklajene med uporabniki prostora in ogrožajo stabilnost habitatov.

3.3.3 Presoja učinkovitosti izvedenih ukrepov

Načrtovani ukrepi **v državnih gozdovih niso bili** izvedeni v celoti. Razlika je v načrtovani in izvedeni strukturi poseka (delež pomladitvenih sečenj), slabše sta bila realizirana tudi obseg obnove in gradnja gozdnih cest. Izvedba načrtovanih del **v zasebnih gozdovih** ni bila uspešna. Načrtovan možni posek ni bil realiziran niti količinsko, niti glede strukture sečenj, kar je v veliki meri onemogočilo doseganje zastavljenih ciljev na področju strukturnih sprememb gozdov. Slaba je bila tudi izvedba načrtovanih gozdnogojitvenih del, kar je delno povezano z nerealiziranimi sečnjami, delno pa je posledica manjšega interesa lastnikov gozdov za izvajanje teh del.

Analiza učinkovitosti izvedenih ukrepov kaže:

- S posekom nismo dosegli zastavljenih ciljev na področju usklajevanja razvojnih faz z modelnim stanjem. Povečal se je sicer delež sestojev v obnovi, površine sproščenih mladovij pa so se v preteklem ureditvenem obdobju še zmanjšale.

- V skladu z zastavljeno strategijo se je povečal delež listavcev, pozitivno se spreminja tudi odnos lastnikov gozdov do nekaterih v preteklosti po njihovem mnenju manj pomembnih ali celo nezaželenih drevesnih vrst (plemeniti listavci, bukev,..).
- Struktura poseka je prispevala k izboljšanju debelinske strukture gozdov, kar je bil eden izmed zastavljenih ciljev prejšnjega načrta.
- Neustrezna uporaba sodobnih tehnologij pri sečnji in spravilu lesa, ki vpliva negativno na nadaljnji razvoj gozdnih sestojev (preveč intenzivno preredčeni sestoji, ki še niso primerni za obnovo, nesprejemljive poškodbe podmladka v sestojih v obnovi, nesprejemljive poškodbe na stoječem drevju). Dosedanja praksa je pokazala, da so negativne izkušnje predvsem posledica slabše priprave dela, neustrezne izobraženosti upravljavcev strojev (tudi pomanjkanje izkušenj), neupoštevanje predpisanih pogojev dela, izvajanje del v neustreznih vremenskih razmerah (razmočenost tal). V določenih okoljih je bil tudi odziv javnosti na uvajanje sodobnih tehnologij, zaradi negativnih posledic v gozdu, izrazito negativen (»železni gozdarji«).
- Zaradi večjega obsega novogradenj gozdnih vlak se je povečal delež površin traktorskega spravila (z 42,3% na 57,33%) in zmanjšal delež površin kombiniranega (ročno+traktor) spravila (iz 42,5% na 28,37%).
- Zasnova in negovanost sestojev sta se kljub manjšemu obsegu vlaganj v povprečju nekoliko izboljšali.
- Lastniki gozdov so bolje usposobljeni za delo v gozdu.
- Izvedeni so bili intenzivni ukrepi za ohranjanje habitatov nekaterih redkih in ogroženih vrst (čiščenje pohorskih planj, čiščenje ovršja Uršlje gore). Vzpostavljeno je bilo dobro sodelovanje z ZRSVN, OE Maribor pri načrtovanju in izvedbi ukrepov za ohranjanje ugodnega stanja habitatov na območjih Natura 2000.
- Zainteresirana javnost in lastniki gozdov so bili vključeni v procese odločanja, zato je bilo malo spornih situacij med različnimi uporabniki prostora.

3.4 Presoja ustreznosti prejšnjega načrta

Območni načrt je sledil strategiji Programa razvoja gozdov Slovenije, kjer je bila predvidena akumulacija lesne zaloge. Cilji gospodarjenje z gozdovi so bili pretežno ustrezno zastavljeni in v veliki meri tudi uspešno realizirani. Usmeritve za gospodarjenje z gozdovi so bile ustrezno vgrajene v načrte gozdnogospodarskih enot, tako da je bilo večina zastavljenih ciljev uspešno realiziranih. **Načrt je prispeval k postopnemu reševanju temeljnih problemov, ki so bili v prejšnjem obdobju posebej izpostavljeni** (spremenjena drevesna sestava gozdov, slaba izkoriščenost proizvodno najbogatejših rastišč, nepomlajevanje visokogorskih sestojev, od emisij poškodovani gozdovi, ogroženost nižinskih gozdov, zaraščanje višje ležečih kmetijskih površin in gorskih planj, vzdrževanje gozdnih prometnic, velik delež ročnega spravila). **Sprememba ciljev in usmeritev je bila potrebna zaradi sprejetja Nacionalnega gozdnega programa (leta 2007), kjer je bila določena večja intenzivnost izkoriščanja gozdov, kar je bilo vgrajeno v načrte gozdnogospodarskih enot (možni posek določen v načrtih gozdnogospodarkih enot presega možni posek predviden z območnim načrtom).**

V načrtu zastavljen cilj približevanja deleža razvojnih faz modelnemu stanju ni bil v celoti realiziran. Povečal se je sicer delež sestojev v obnovi, delež mladovij se je še nekoliko zmanjšal. Obseg in struktura načrtovanih sečenj, ki sta izhajala iz usmeritev Programa razvoja gozdov, nista bila ustrezna in nista zagotovila ustreznih sprememb strukture gozdov v smislu približevanja modelnemu stanju razvojnih faz (tudi zaradi slabe realizacije).

Strategija povečanja deleža listavcev, ki zagotavljajo tudi večjo naravno odpornost gozdov na naravne ujme ali v primeru pojava škodljivih organizmov, je bila ustrezno vgrajena v načrtovane ukrepe, kar kažejo tudi spremembe drevesne sestave gozdov.

Obseg umetne obnove je bil načrtovan v prevelikem obsegu. Naravni procesi obnove v večini RGR dobro potekajo, potrebni so minimalni posegi v smislu zagotavljanja primerne drevesne

sestave. Večja vlaganja so bila potrebna le na rastiščih, kjer prevladujejo enomerni smrekovi sestoji in je naravna obnova otežena (sanacija smrekovih monokultur).

Na področju nege **ni bila dosežena zastavljena strategija zgodnjega izvajanja nege**. Iz analize izhajajo velika odstopanja pri negi mladja in negi gošče, ki so delno posledica nerealizacije načrtovanega obsega poseka, predvsem pomladitvenih sečenj.

3.5 Glavni problemi pri gospodarjenju z gozdovi

Spremenjena drevesna sestava gozdov ter z njo povezana večja ogroženost gozdov zaradi naravnih ujm (problem stabilnosti enomernih smrekovih gozdov) in povečanega obsega pojavljanja (pogostejše gradacije) škodljivih organizmov (podlubniki, pojav ose zapredkarice,..). Manjši delež listavcev (plodonosnih vrst) vpliva tudi na slabše prehranske pogoje prosto živečih rastlinojedih vrst in s tem posledično na večjo poškodovanost listavcev, ki so v mladovjih prisotni.

Neustrezno razmerje razvojnih faz, ki je posledica manj intenzivnih sečenj v preteklih ureditvenih obdobji (predvsem v zasebnih gozdovih) in neustrezne strukture poseka po vrstah sečenj (velik delež sanitarnih sečenj in poseka oslabelega drevja, premalo pomladitvenega poseka). Večje strnjene površine večinoma premočno redčenih debeljakov so mehansko manj odporne (večja ogroženost zaradi naravnih ujm). Sproščenih mladovij je malo, podmladek se pojavlja razpršeno v preredčenih debeljakih ali pod zastorom v sestojih v obnovi, ki imajo še vedno visoke lesne zaloge in neustrezen sklep (dotok svetlobe). Drevesna sestava podmladka in mladovij je neustrezna (glede na rastišča primanjkuje listavcev). Mali delež mladostne faze vpliva negativno na prehranske razmere prosto živečih rastlinojedih vrst, ki z obžiranjem povzročajo poškodbe na mladovjih (predvsem vrstah, ki jih že tako primanjkuje).

Slabo pomlajevanje visokogorskih gozdov in njihova počasna naravna obnova sta ovira za intenzivnejše gospodarjenje na rastiščih gorskih smrekovij na revnih tleh, zgornjegorskih bukovij na karbonatu in zgornjegorskih bukovij na silikatu (cca 10.100ha).

Gospodarjenje z gozdovi premalo prilagojeno rastiščnim danostim se kaže v slabi izkoriščenosti proizvodno najbogatejših rastišč (jelovja s praprotmi) in preredčenosti visokogorskih sestojev (gorska smrekovja na revnih tleh). Pri določanju višine in strukture načrtovanega poseka, predvsem pa pri izvedbi sečenj (odkazilo), niso bile dovolj upoštevane rastiščne danosti in razvojne zakonitosti sestojev, kar se odraža v zgradbi gozdnih sestojev in razvojnih problemih, ki so na teh rastiščih prisotni.

Zmanjševanje obsega izvedbe načrtovanih gozdnogojitvenih del bo dolgoročno negativno vplivalo na zasnove in negovanost sestojev, pa tudi na kvaliteto lesa. Obseg izvedbe načrtovanih gozdnogojitvenih del se še naprej zmanjšuje. V zadnjih letih je zaradi racionalnosti gospodarjenja zmanjševanje gojitvenih vlaganj prisotno tudi v državnih gozdovih.

Problem vzdrževanja gozdnih cest, ki imajo poudarjen javni značaj, saj večinoma omogočajo povezavo kmetij z dolino. Zaradi vsakodnevne uporabe teh cest s strani lokalnih prebivalcev je potrebno zagotoviti višji nivo vzdrževanja v vseh letnih časih. Sredstva, ki so bila v preteklosti na razpolago, so komaj zadoščala za zagotavljanje ustrezne prevoznosti gozdnih cest, v prihodnosti pa bo zaradi spremenjenega financiranja njihovo vzdrževanje še bolj oteženo.

Pojavljanje turističnih in rekreativnih dejavnosti (motokros, motorne sanke,..), ki imajo negativen vpliv na gozdni ekosistem in ogrožajo življenjski prostor redkih in zavarovanih vrst. V zadnjih letih se na nekaterih bolj izpostavljenih območjih (Pohorje, Smrekovec,..) pojavljajo dejavnosti, ki imajo vrsto negativnih posledic za gozd. Nadzor nad uporabniki motornih sani in motokros motorjev je težko izvajati, zato dosedanja prizadevanja pooblaščenih služb niso rodila želenih rezultatov. V vedno večjem obsegu se pojavlja vožnja z motokros motorji na gozdnih površinah v okolici večjih naselij.

4 VALORIZACIJA FUNKCIJ GOZDOV

Pestre naravne danosti, intenzivno prepletanje gozdnih in kmetijskih površin ter razpršena poselitev prostora so glavni dejavniki, ki določajo pomen gozdov v prostoru. V nižinskih predelih **(primestna in kmetijska krajina)** je bil gozd v preteklosti skrčen zaradi ugodnih razmer za poselitev in za razvoj kmetijskih dejavnosti. Danes je ta prostor dodatno obremenjen zaradi rasti števila prebivalcev v nižinskih naseljih in posegov za potrebe urbanizacije (poselitev, infrastruktura). Ostanki gozdov so tu izjemno pomembni z vidika zagotavljanja kvalitete bivalnega okolja lokalnih prebivalcev (klimatska funkcija, rekreacija, poučna funkcija,…). Hribovite predele območja zajema **gozdnata krajina**. Površina je v celoti razpršeno poseljena s posameznimi manjšimi zaselki in kmetijami v obliki celkov. Zaradi pestrih orografskih razmer so tu poudarjene predvsem ekološke funkcije (varovanje gozdnih zemljišč in sestojev, hidrološka funkcija,..). Pomen socialnih funkcij je omejen na območja razvoja turističnih dejavnosti (smučarski centri, planinske poti ,..). Poudarjen je proizvodni pomen gozdov, saj je obstoj večine kmetij odvisen od stalnega dopolnilnega dohodka iz gozda. V tem tipu krajine je že daljše obdobje prisoten proces zaraščanja za kmetijsko obdelavo manj primernih površin in opuščenih kmetij. Zaradi kmetijskih subvencij (GERK), je bil v zadnjem ureditvenem obdobju za to področje značilen proces »čiščenja« gozdnih robov. Strnjeni gozdni kompleksi so omejeni na višje ležeče predele gorskih masivov in so značilnost **gozdne in gorske gozdne krajine.** Na teh območjih je poudarjen proizvodni pomen gozdov (tu je večina državnih gozdov). Del površin je pomemben z vidika oskrbe s pitno vodo (hidrološka funkcija). Strnjeni gozdni kompleksi so pomemben življenjski prostor prosto živečih vrst divjadi, tu je tudi večina habitatov redkih in ogroženih vrst. Večji del teh območij spada v omrežje NATURA 2000.

PREGLEDNICA 27: D-F - Površine gozdnega prostora s poudarjenimi funkcijami (v ha)

Funkcija	1. stopnja		2. stopnja		3. stopnja		Skupaj
	ha	%	ha	%	ha	%	ha
Varovanje gozdnih zemljišč in sestojev	26.490,88	44,5	26.588,96	44,6	6.497,93	10,9	59.577,77
Hidrološka funkcija	1.617,6	2,7	12.467,73	20,9	45.522,94	76,4	59.608,27
Biotopska funkcija	4.493,33	7,4	34.143,70	56,4	21.896,80	36,2	60.533,83
Klimatska funkcija	1.370,43	2,3	1.072,77	1,8	57.133,94	95,9	59.577,14
Zaščitna funkcija	497,75	30,8	1.121,03	69,2			1.618,78
Higijensko-zdravstvena funkcija	1.181,12	2,0	8.864,03	14,9	49.531,99	83,1	59.577,14
Rekreacijska funkcija	1.829,41	3,1	5.798,63	9,7	51.949,10	87,2	59.577,14
Turistična funkcija	1.829,41	3,1	5.798,63	9,7	51.949,10	87,2	59.577,14
Poučna funkcija	467,96	0,8	186,85	0,3	58.922,33	98,9	59.577,14
Raziskovalna funkcija	919,41	100,0					919,41
Varovanje naravne dediščine	1.024,86	12,2	7.339,97	87,7			8.364,83
Varovanje kulturne dediščine in drugih vrednot o.	120,45	30,9	269,3	69,1			389,75
Estetska funkcija	88,68	17,2	425,97	82,8			514,65
Obrambna funkcija	2.461,2	100,0					2.461,2
Lesnoproizvodna funkcija	42.967,24	72,1	13.060,91	21,9	2.892,74	4,96	59.577,14
Funkcija pridobivanja drugih gozdnih dobrin	222,4	100,0					222,40
Lovnogospodarska funkcija	1.778,4	100,0					1.778,40

Med ekološkimi funkcijami je na največjem deležu površine na prvi stopnji poudarjenosti evidentirana **funkcija varovanja gozdnih zemljišč in sestojev.** Pomen gozdov z vidika te funkcije pogojujejo predvsem naravne danosti (matična podlaga, relief,..). Največji delež površin s poudarjeno funkcijo varovanja gozdnih zemljišč in sestojev je vezanih na karbonatno matično podlago (Mežiška dolina) in na strma pobočja ob jarkih razpršeno po celem območju. Glede na prejšnje ureditveno obdobje se je povečal delež površin s poudarjeno prvo stopnjo, zaradi boljših strokovnih podlag (analiza naklonov terena), ki so nam bile na razpolago.

SLIKA 6: Funkcije gozdov

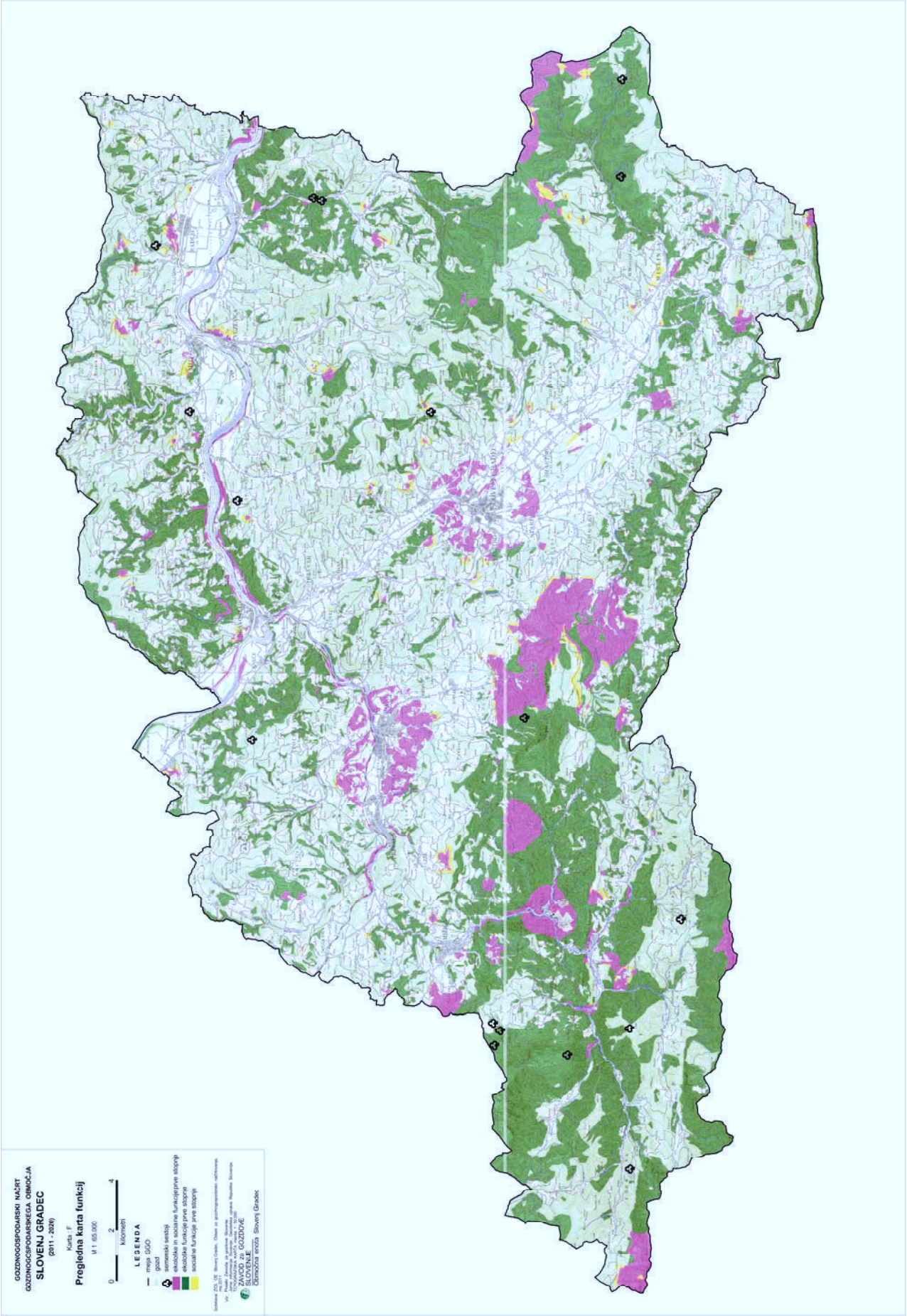

Hidrološka funkcija je evidentirana na površinah, ki so pomembne z vidika ohranjanja čistosti vodnih virov in povsod, kjer so gozdne površine pomembne za uravnavanje vodnega režima. Na prvi stopnji poudarjenosti je funkcija evidentirana na površinah, ki so zavarovane z odloki lokalnih skupnosti o zaščiti vodnih virov (Uršlja gora, Peca), nad podzemnimi jamami, v okolici izvirov vode ali črpališč in na ožjih območjih vodnih zajetij. Na drugi stopnji poudarjenosti je funkcija evidentirana na površinah širših zaščitnih pasov obstoječih vodozbirnih območij in na površinah, ki so potencialno pomembne za oskrbo s pitno vodo (strnjeni gozdni kompleksi na Pohorju in Smrekovcu), v pasu 50m na vsako stran vodotokov in v širši okolici izvirov vode ali črpališč.

Funkcija ohranjanja biotske raznovrstnosti ima poudarjen pomen na površinah, ki zagotavljajo življenjski prostor rastlinskim in živalskim združbam (zlasti tistih vrst, katerih življenjski ciklus je pomembno povezan z gozdom), ohranjanje biotske raznovrstnosti in zagotavljanje naravnega ravnovesja. Na prvi stopnji poudarjenosti je funkcija evidentirana na površinah, kjer so habitati redkih in ogroženih vrst (divji petelin, ruševec) in površine pomembne za ohranitev redkih in ogroženih vrst (območja gnezdišč,..), predvsem na grebenih Pohorja, Uršlje gore, Pece, Smrekovca, Olševe,…. Druga stopnja poudarjenosti funkcije je evidentirana na območjih NATURA 2000 ter na površinah pomembnih za obstoj in ohranitev populacij različnih vrst prosto živečih živali (zimovališča, grmišča, mirne cone,…).

Klimatska funkcija ima poudarjen pomen na gozdnih površinah, ki ugodno vplivajo na bivalne pogoje lokalnih prebivalcev (hitrost in smer vetra., hlajenje ozračja,..). Na prvi stopnji poudarjenosti je funkcija evidentirana na gozdnih površinah v neposredni bližini večjih naselij (okolica Slovenj Gradca, Raven), na območju rekreacijskih centrov (smučarski center Kope, Rogla..). Na drugi stopnji poudarjenosti je funkcija evidentirana v nižinskih gozdovih v kmetijski in primestni krajini.

Zaščitna funkcija je evidentirana na površinah, ki ščitijo prometno infrastrukturo in naselja pred negativnimi vplivi iz okolja (plazovi, padanje kamenja,..). Na prvi stopnji poudarjenosti je funkcija evidentirana na strmih pobočjih nad železniško progo in pobočjih nad javnimi cestami. Na drugi stopnji poudarjenosti je evidentirana na strmih pobočjih nad gozdnimi cestami, ki imajo poudarjen javni pomen.

Funkcija varovanja naravnih vrednot je evidentirana na površinah, ki so pomembne za ohranjanje redkih, dragocenih, znamenitih ali drugih vrednih naravnih pojavov. Na prvi stopnji poudarjenosti je funkcija evidentirana na površinah gozdnih rezervatov. Na drugi stopnji poudarjenosti je funkcija evidentirana na površinah, ki so varovane s predpisi varstva narave (krajinski park Topla, ekološko pomembna območja,..).

Funkcija varovanja kulturne dediščine je evidentirana na površinah, kjer se nahajajo objekti varovani po predpisih s področja varstva kulturne dediščine. Manjše površine gozdov s poudarjeno funkcijo se razpršeno pojavljajo na celotni površini območja.

Turistična funkcija je evidentirana na površinah v okolici turističnih objektov (turistični centri, planinske poti,.). Poudarjen pomen ima na gozdnih površinah, ki pomembno vplivajo na zadovoljevanje potreb obiskovalcev na območju turističnih centrov, ob planinskih poteh in drugih pohodnih poteh.

Rekreacijska funkcija je evidentirana na površinah, ki omogočajo aktivnosti za telesno in duševno sproščanje v naravnem okolju (rekreacija, nabiralništvo,…). Poudarjen pomen ima na gozdnih

površinah z ustreznimi naravnimi danostmi, ki so primerno dostopne ali imajo primerno urejeno rekreacijsko infrastrukturo (rekreacijske poti, pohodne poti,..).

Raziskovalna funkcija je evidentirana na površinah, kjer se izvaja načrtno zbiranje, opazovanje in ugotavljanje dejstev o gozdovih. Poudarjen pomen ima na površinah v gozdnih rezervatov.

Poučna funkcija je evidentirana na površinah, ki so pomembna za ozaveščanje in izobraževanje javnosti o pomenu gozda in namenu gospodarjenja z gozdovi. Poudarjen pomen ima na gozdnih površinah v bližini učnih poti.

Higiensko-zdravstvena funkcija je evidentirana na gozdnih površinah, ki prispevajo k ohranjanju zdravega življenjskega okolja in blažijo škodljive vplive emisij. Poudarjen pomen ima v gozdovih v neposredni bližini večjih naselij (Slovenj Gradec, Ravne-Prevalje, Mežica).

Estetska funkcija je evidentirana na gozdnih površinah, ki so pomembne z vidika doživljanja skladnosti likovnih in funkcionalnih prvin krajine. Poudarjen pomen ima na gozdnih površinah, ki so vizualno izpostavljene (okolica naselij) in imajo posebno estetsko vrednost.

Obrambna funkcija je evidentirana na površinah, ki so pomembne z vidika javne varnosti, obrambe ali varnostne dejavnosti državnih organov. Poudarjen pomen ima na gozdnih površinah v varovanem območju vodnih zajetij.

Lesnoproizvodna funkcija ima poudarjen pomen na vseh gozdnih površinah z nadpovprečno proizvodno zmogljivostjo. Na prvi stopnji poudarjenosti je evidentirana na površinah, kjer je letno možno trajno pridobivati več kot 5m^3 lesne mase na hektar, na drugi stopnji na površinah, kjer je možno trajno letno pridobivati 2-5m^3 lesne mase na hektar in na tretji stopnji na površinah, kjer je možno sekati letno do 2m^3 lesne mase na hektar. V gozdnih rezervatih ne načrtujemo možnega poseka in jim pripišemo stopnjo nič (0).

Funkcija pridobivanja drugih gozdnih dobrin je evidentirana na površinah, ki so pomembne z vidika izkoriščanja ne-lesnih materialnih koristi gozda. Gozdov, ki bi jih gojili v ta namen, v območju ni. Poudarjen pomen imajo predvsem gozdne površine, ki so pomembne z vidika čebelje paše.

Lovnogospodarska funkcija je evidentirana na površinah, ki so pomembne z vidika gospodarjenja s populacijami divjadi. Poudarjen pomen imajo gozdne površine v oborah za rejo divjadi ter grmišča in travinje, ki so pomembne z vidika prehrane divjadi.

5 CILJI, USMERITVE IN UKREPI

5.1 Cilji gospodarjenja z gozdovi

Dohodek iz gozda in zaposlitev

Dohodek iz gozda in zaposlitev sta v območju izjemnega pomena tako v državnih kot v pretežnem delu zasebnih gozdov. Gozdovi dajejo možnost intenzivnega izkoriščanja, predvsem iglavcev, tako da je v prihodnjem ureditvenem obdobju načrtovan možni posek v višini 3.732.432m^3 bruto lesne mase, od tega 87% iglavcev. Predviden skupni prihodek iz gozda je 149.272.006€.

Načrtovan možni posek v državnih gozdov bo omogočil ohranitev in povečanje števila delovnih mest v izvajalskih podjetjih. Pridobljena lesna surovina bi lahko bila dobra osnovna za ponovno oživitev lesarske dejavnosti v območju, pa tudi širše v Sloveniji.

Lastniki kmetij pridobivajo v gozdu pomemben delež dohodka, ki omogoča ohranitev kmetij, ki sicer nimajo najboljših pogojev za kmetijsko pridelavo. Del dohodka pridobivajo s prodajo lesa, za večino pa je pomemben vir dohodka tudi delo, ki ga sami opravijo v gozdu. Izpostaviti velja tudi tradicionalen pomen gozda v smislu banke, kamor lastniki močneje posežejo v primeru naravnih nesreč (požar,..), za večje investicije (obnova objektov, nakup traktorja,..) ali za izplačilo dediščine.

Varovalna vloga gozdov

Območje je reliefno izredno razgibano. Gozdovi so se ohranili pretežno na površinah, ki niso primerne za druge rabe. Večinoma poraščajo strma, s hudourniškimi potoki prepletena pobočja gorskih masivov (Peca, Olševa, Smrekovec, Uršlja gora, Pohorje) in hribovitih predelov (Strojna, Kozjak,..), kjer opravljajo sestoji pomembno varovalno vlogo, ščitijo pred plazovi (tako snežnimi kot zemeljskimi), varujejo objekte (stanovanjske in infrastrukturne) zgrajene pod strmimi pobočji in zadržujejo hiter odtok meteorne vode ob večjih padavinah.

Ohranjanje biotske raznovrstnosti

Gozd je pomemben življenjski prostor rastlinskih in živalskih združb. Pomembno prispeva k ohranjanju biotske raznovrstnosti in zagotavljanju naravnega ravnovesja. Življenjski pogoji prosto živečih živalskih vrst so odvisni predvsem od deleža površin, kjer zadovoljujejo svoje prehranske potrebe (mladovje, podmladek, grmišča, gozdne jase,…) in so pomemben element njihovega življenjskega okolja (zimovališča, mirne cone,..). Za ohranitev habitatov redkih in ogroženih vrst (divji petelin, ruševec, belka,..) so pomembne predvsem gozdne in z gozdom povezane površine (travinje) na grebenih gorskih masivov (Pohorje, Smrekovec, Peca, Uršlja gora,…). Velik del gozdnih površin (35%) se nahaja v sklopu območij Natura 2000.

Ohranjanje virov pitne vode

Strnjeni gozdni kompleksi (Pohorje, Smrekovec) predstavljajo pomemben potencial neizkoriščenih virov kvalitetne pitne vode. Prebivalci urbanih središč so vezani na oskrbo s pitno vodo iz zavarovanih vodozbirnih območij v gozdnem prostoru (Peca, Uršlja gora, Košenjak). Večina kmetij in razpršeno grajenih stanovanjskih hiš v hribovitih območjih ima urejene lastne zbiralnike vode na bližnjih gozdnih površinah.

Razvoj turizma in rekreacije

Ohranjena krajina s hribovskimi kmetijami (celki) in mozaičnim prepletanjem gozdnih in kmetijskih površin ima izjemen potencial za razvoj različnih oblik sonaravnega turizma (Bistra, Koprivna, Topla, Šentanel, Strojna,…..). Najbolj so z obiskovalci obremenjena območja v okolici obstoječih

turističnih centrov (Kope-Ribniška koča-Rogla, Ošven,..), kjer se pogosto pojavljajo dejavnosti (motorne sanke, motokros,..), ki imajo negativen vpliv na naravne vrednote in so sprožale konflikte med različnimi uporabniki prostora. V času planinske sezone je povečan obisk priljubljenih planinskih koč (Kremžarca, Peca, Uršlja gora, Olševa,..). Z vidika vsakodnevne rekreacije lokalnih prebivalcev postajajo vse pomembnejše sprehajalne in tekaške poti v neposredni bližini večjih urbanih središč (Slovenj Gradec, Ravne na Koroškem, Prevalje, Radlje ob Dravi, Dravograd,..).

Les za domačo porabo

V območju je 70% lastnikov gozdov, ki imajo v lasti manj kot 5ha gozdov (8,7% površine vseh gozdov). Gozdovi so razpršeni v nižje ležečih predelih po celotnem območju. Večina lastnikov na teh gozdnih površinah vsako leto pridobiva manjše količine lesa za domačo porabo (les za kurjavo, gradbeni les,…).

Les za domačo porabo je pomemben tudi za večje kmetije, kjer stanovanjske hiše večinoma še vedno tradicionalno ogrevajo z lesno biomaso, les iz lastnega gozda pa uporabljajo tudi za vzdrževanje in obnovo poslopij.

5.2 Temeljne strateške usmeritve in prednostne naloge pri gospodarjenju z gozdovi

- **gozdove je potrebno ohraniti na vseh površinah, kjer zagotavljajo ekološko stabilnost okolja** (varovanje gozdnih zemljišč in sestojev, hidrološka funkcija, klimatska funkcija, zaščitna funkcija),

- **vzgojiti je potrebno stabilne, na zunanje vplive odporne gozdove, sestojno in vrstno zgradbo gozdov je potrebno prilagoditi rastiščnim danostim in poudarjenosti evidentiranih funkcij** (načelo sonaravnosti),
  - zagotoviti je potrebno malopovršinsko raznodobno zgradbo gozdov in uravnoteženo razmerje razvojnih faz,
  - pospešiti je potrebno prehod debeljakov v sestoje v obnovi (selektivno skrajšanje proizvodne dobe); poleg razgrajenih in že pomlajenih debeljakov je potrebno uvajati v obnovo tudi sestoje v katerih pada vrednostni prirastek,
  - s pospešenim zaključevanjem obnove (selektivno skrajšanje pomladitvene dobe) je potrebno povečati delež mladovij,
  - zmanjšati je potrebno delež smreke ter povečati delež listavcev,

- **intenziteto gospodarjenja z gozdovi je potrebno prilagoditi proizvodni sposobnosti rastišč** (gojitvena vlaganja, količina in struktura poseka,..) **in poudarjenosti funkcij gozdov** (načelo večnamenskosti); izboljšati je potrebno izkoriščenost proizvodnega potenciala najbogatejših rastišč,

- **zagotoviti je potrebno pogoje za ekonomsko učinkovito trajno rabo vseh proizvodnih potencialov gozda** (načelo trajnosti):
  - vzpostaviti je potrebno odprtost gozdov (gozdne ceste, vlake), ki bo zagotavljala možnost optimalne izrabe lesne mase na vseh za proizvodnjo pomembnih gozdnih površinah,
  - uvajati optimalne tehnološke rešitve, prilagojene naravnim in sestojnim danostim,
  - zagotoviti je potrebno proizvodnjo kvalitetnega lesa,
  - zagotoviti pogoje za izkoriščanje manj vrednega lesa za proizvodnjo bioenergije,

- **izboljšati je potrebno življenjske pogoje za vse avtohtone prosto živeče vrste živali (Lovsko upravljavski načrt Pohorskega lovsko upravljavskega območja, poglavje 5.4. stran 29)**:
  - v gozdu in gozdnem prostoru je potrebno ohranjati specifične habitate (mokrišča, vodne površine,…),

- povečati je potrebno delež mladostne faze gozdov,
- vzdrževati je potrebno grmišča in travinje v gozdni in gorski gozdni krajini,
- oblikovati in vzdrževati je potrebno vrstno pestre gozdne robove,
- ohranjati in vzdrževati je potrebno skupine dreves, posamezna drevesa, povezovalne pasove med gozdnimi površinami, obvodne pasove,
- v gozdovih je potrebno povečati delež plodonosnih vrst,

- **zagotoviti je potrebno ugodno stanje habitatov redkih in ogroženih vrst ter izboljšati biotsko pestrost gozdov (Lovsko upravljavski načrt Pohorskega lovsko upravljavskega območja, poglavje 5.5. stran 29):**
  - povečati je potrebno delež gozdnih površin, ki so prepuščene naravnemu razvoju (gozdni rezervati, ekocelice),
  - ohranjati je potrebno redke ekosisteme v gozdnem prostoru (jase, kaluže, mokrišča,..) in izboljšati njihovo stanje,
  - ohranjati in izboljšati habitate redkih in ogroženih vrst,
  - ohranjati suha drevesa, ki so pomemben življenjski prostor posameznih vrst in povečati njihovo število,
  - zagotavljati je potrebno mir na območjih (mirne cone, zimovališča,..), ki so pomembna za razvoj posameznih vrst,
  - na rastiščih koconogih kur na območju Pohorja je potrebno čimprej odstraniti žične ograje za zaščito listavcev, ali pa jih je potrebno primerno označiti,
  - na rastiščih koconogih kur je potrebno za kolektivno zaščito mladovij uporabljati lesene ograje,
  - za pašne površine na območju strnjenih gozdnih kompleksov (gorska gozdnata in gozdna krajina) je potrebno s pašnimi skupnostmi določiti način izvajanje paše:
    - ograditi je dovoljeno negozdne površine in del gozdnih površin, ki so v strokovnih podlagah opredeljene kot pašni gozd,
    - odstraniti je potrebno ograje iz bodeče žice, ki ogroža prosto živeče živali,
    - pašniki so lahko ograjeni le v letnem obdobju izvajanja paše (izven pašnega obdobja je potrebno žico spustiti).

- **zagotoviti je potrebno ugodne pogoje za usmerjen razvoj okolju prijaznih rekreativnih in turističnih dejavnosti v gozdu in gozdnem prostoru.**

5.3 Usmeritve po glavnih področjih gospodarjenja z gozdovi

5.3.1 Razvoj gozdnih sestojev

Splošne usmeritve:

- zgradba gozdov
  - vzgojiti je potrebno **raznodobne malopovršinske sestoje**, odporne na biotske in abiotske dejavnike (ujme, podnebne spremembe, podlubniki, drugi škodljivi organizmi,..),
  - raznodobne večjepovršinske sestoje oblikujemo na rastiščih, kjer želimo pomladiti svetloljubne vrste (macesen, bor, javor) in na površinah žičničarskega spravila, kjer z robnimi sečnjami nadaljujemo z obnovo gozdov,
  - **raznomerne sestoje** je smiselno vzdrževati na površinah, kjer je izjemno poudarjena funkcija varovanja gozdnih zemljišč in sestojev ter v razdrobljenih zasebnih gozdovih, kjer lastniki redno pridobivajo manjše količine lesa za domačo porabo,
  - **prebiralne sestoje** vzdržujemo kot začasne stadije razvoja na površinah s primerno drevesno sestavo (jelka, bukev, smreka),
- drevesna sestava
  - na vseh rastiščih je potrebno **povečati delež listavcev** v lesni masi (lesna zaloga listavcev se bo povečala na 62m^3/ha),

    - **drevesno sestavo podmladka** je potrebno približati ciljni drevesni sestavi po posameznih rastiščih,
    - na primernih rastiščih je potrebno **ohranjati delež macesna in bora,** ki v ustreznih razmerah izkazujeta najboljšo kakovost sortimentov, **na visokogorskih rastiščih je potrebno delež macesna povečati,**
    - zaradi bolezni jesena ne bomo sadili, **ohranjamo obstoječe sestoje jesena**, ukrepi so minimalni,
    - V smrekovih monokulturah (Pohorje, Košenjak) bomo nadaljevali z **indirektno premeno zasmrečenih sestojev,**
- obnova
    - **bistveno je potrebno pospešiti naravno obnovo sestojev**; delež sestojev v obnovi je potrebno povečati na 14.000ha (23% površine), delež mladovij je potrebno povečati na 4.800ha (8% površine),
    - **obnova sestojev mora temeljiti na naravnem podmladku,** umetno vnašamo le drevesne vrste, ki se ne pomladijo v ciljnem obsegu,
    - **obnova sencovzdržnih vrst (smreka jelka, bukev)** mora potekati malopovršinsko**,**
    - **naravno obnovo plemenitih listavcev** zagotovimo z odpiranjem srednje velikih jeder (ena sestojna višina) na vlažnejših delih rastišč; v primeru neuspeha površino zasadimo z javorom,
    - **naravno obnovo bora in macesna** zagotovimo z odpiranjem večjih jeder (dve sestojni višini) na sušnejših delih rastišč; v primeru neuspeha površino zasadimo z macesnom primerne provinjence,
- nega
    - z ukrepi nege je potrebno pričeti zgodaj (nega mladja), da v sestojih ohranimo konkurenčno šibkejše vrste,
    - intenzivnost ukrepov je potrebno prilagoditi rastiščnim razmeram (upoštevanje razvojne dinamike), razvojnemu stanju, drevesni sestavi in kvaliteti sestojev,
    - redčenja mlajših sestojev listavcev (faza letvenjak, mlajši drogovnjak) je potrebno intenzivirati (jakost 30%, pogostnost vračanja 5 do10let),
    - na območjih pogostih snegolomov mora biti jakost redčenj mlajših sestojev manjša, povečati je potrebno pogostost vračanja,
    - izboljšati je potrebno kvaliteto sestojev,
- varstvo
    - zagotoviti je potrebno učinkovito varstvo gozdov,
    - izvajati je potrebno intenzivne preventivne ukrepe varstva,
    - v primeru pojava škodljivih organizmov je potrebno zagotoviti pravočasno izvedbo potrebnih zatiralnih ukrepov.

5.3.1.1 RGR 0001 - Kisloljubna bukovja

Stanje gozdov

Površina gozdov v RGR je 7.786ha. **Prevladujejo zasebni gozdovi (87%)**. Prevladujoča gozdna združba je kisloljubno bukovje z rebrenjačo (81%). Težišče rastišča je na zelo revnih silikatnih kameninah (Smrekovec, Strojna, Selovec,...), velik del gozdov je bil v preteklosti prizadet zaradi emisij. 5% gozdov leži na območju NATURA 2000. Glede spravilnih možnosti prevladujejo območja traktrorskega spravila (74%). Še vedno je precej površin kombiniranega ročno-traktorskega spravila (14%) in ročnega spravila (4%). Površin primernih za žičničarsko spravilo je 6%.

Prevladujejo debeljaki (73%), sestojev v obnovi je 16%, sproščenega mladovja je malo (2%). Povprečna lesna zaloga je 355m^3/ha in se je glede na prejšnje ureditveno obdobje povečala za skoraj 20%. Delež listavcev je 15% in se je glede na prejšnje ureditveno obdobje povečal za več kot 50%. Povprečni letni prirastek je 7,93m^3/ha. Prevladuje delež lesne mase v II. (22,4%) in III. (28,4%) debelinskem razredu, delež iglavcev v V. debelinskem razredu je 16% (delež se je

povečal za 5%). Kakovost drevja nad 30cm je povprečna (11% prav dobra, 79% dobra). Prevladujejo pomanjkljivo negovani (54%) in negovani (39%) sestoji. Pomlajevanje sestojev poteka brez večjih problemov. Debeljakov je pomlajenih 12%, pomlajene površine v sestojih v obnovi so evidentirane na 50%. Mladovja imajo bogato (33%) in dobro (63%) sestojno zasnovo, v drevesni sestavi prevladujeta smreka (66%) in bor (14%), listavcev je malo (bukev 11%, plemeniti listavci 2%). Podmladek v sestojih v obnovi ima pretežno dobro (78%) sestojno zasnovo, med iglavci prevladujeta smreka (72%) in jelka (6%), med listavci pa bukev (10%) in plemeniti listavci (5%).

Gozdnogojitveni cilj:

	Zgradba	Proizvodna in pomladitvena doba	Končna LZ (m^3/ha)	Drevesna sestava (% končne LZ)	Kakovost	Ciljne dimenzije
Zasebni in državni gozdovi	malopovršinsko do večjepovršinsko raznodobni gozd	110 do 130 20 do 30	550-600	sm (60)	B	50
				je (2)	B	50
				bor (15)	A2, B	60
				mac (5)	A2, B	60
				bu (15)	B	50
				pl.lst (5)	B	50
Pomladitveni cilj				sm (35)		
				je (5)		
				bor, mac (5)		
				bu (43)		
				hrast (5)		
				pl.lst (5)		
				ost.lst. (2)		

Gozdnogojitvene usmeritve:

- Pospeševati je potrebno raznodobno malopovršinsko do večjepovršinsko zgradbo gozdov.
- Povečati je potrebno delež rastišču primernih listavcev (bukev, na vlažnejših rastiščih pl.listavci) ter bora in macesna.
- Proizvodna doba naj okvirno traja od 110 do 130let; **v delih debeljakov, ki imajo rahel ali vrzelast sklep in so že pomlajeni, je potrebno proizvodno dobo skrajšati**.
- **Dolžino pomladitvene dobe skrajšamo** na 20 do 30 let in tako zagotovimo hitrejši prehod sestojev v obnovi v mladovja.
- Obnova sestojev mora temeljiti na naravnem pomlajevanju. Na posameznih delih rastišč, kjer se pojavlja grmovni sloj, je potrebno izvesti pripravo sestoja za naravno obnovo, kjer je gost zeliščni sloj pa pripravo tal za naravno obnovo**. Željen delež bora in macesna bomo zagotovili z odpiranjem večjih površin** (ena sestojna višina) na primernih delih rastišč in prekopavanjem tal (priprava tal na naravno obnovo) v semenskih letih. Na vlažnejših delih rastišč ob jarkih je smiselna umetna obnova nepomlajenih površin z gorskim javorom.
- Ukrepi nege morajo biti pravočasni in zmerno intenzivni, posebno pozornost je potrebno posvetiti uravnavanju deleža drevesnih vrst (pospeševanje listavcev, bora, macesna).
- Redčenja letvenjakov morajo biti pravočasna, usmerjena naj bodo v krepitev stabilnosti sestojev in sproščanju svetloljubnih vrst (oblikovanje rastnega prostora).
- Redčenja drogovnajkov naj bodo zmerna (jakost 18-20% LZ), zagotavljati je potrebno stabilnost sestojev; v delih sestojev z večjim deležem listavcev morajo biti redčenja bolj intenzivna (jakost 22-25% LZ),.
- Redčenja še strnjenih debeljakov (75% površine) morajo biti šibka (jakost 9-11% LZ), v njih je potrebno akumulirati lesno zalogo (končna LZ); **dele debeljakov** (cca 20-25% površine) z rahlim ali vrzelastim sklepom, ki so že delno pomlajeni, **pospešeno uvajamo v obnovo** (jakost sečenj 18-20% LZ).
- **V sestojih v obnovi je potrebno pospešeno zaključevati obnovo** (na vsaj 40% zaključimo z obnovo), kvalitetne bore je smiselno ohraniti kot prihranjence. Jakost pomladitvenih sečenj v sestojih, kjer želimo nadaljevati z obnovo (60% površine) naj bo 30-

40% lesne zaloge, v sestojih kjer želimo pospešeno zaključiti z obnovo (40% površine) pa 80-90% lesne zaloge.

- Oblikovati in vzdrževati je potrebno pestre gozdne robove.
- **Zagotoviti je potrebno učinkovite preventivne ukrepe varstva gozdov pred podlubniki.**

Gozdnogojitveni ukrepi:

PREGLEDNICA 28: MP - Možni posek

	m3	m3/ha	% na LZ	% na PR
Iglavci	461.737	59,3	19,64	91,27
Listavci	61.054	7,8	14,83	54,59
Skupaj	522.791	67,1	18,92	84,63

Načrtovan možni posek je za 53% večji od načrtovanega poseka v prejšnjem ureditvenem obdobju in za 110% večji od v prejšnjem ureditvenem obdobju realiziranega poseka. Z redčenji bomo pridobili 38% načrtovanega poseka. V strukturi poseka prevladujejo pomladitvene sečnje (58%), katerih izvedba je bistvena za izboljšanje neugodnega razmerja razvojnih faz. Prevladuje razdrobljena gozdna posest, v okviru katere bo zaradi navezanosti lastnikov gozdov na trajen dohodek iz gozda potrebno zagotavljati trajnost donosov.

PREGLEDNICA 29: NGD - Načrtovana gojitvena in varstvena dela

Vrsta dela	Enota	Površina (ha)	
		dejanska	s ponovitvami
Obnova	ha	100,26	100,26
Nega	ha	698,94	1.057,94
Varstvo	dni	1.343,00	1.343,00
Nega habitatov	dni	100,00	100,00
Ostala dela		0,00	0,00

Ukrepe obnove načrtujemo na 1,3% površine RGR. Pripravo sestojev za naravno obnovo in delno tudi pripravo tal načrtujemo kot pomoč procesom naravnega pomlajevanja. Sadnjo načrtujemo na 23ha, predvsem kot ukrep za povečanja deleža drevesnih vrst (macesen, gorski javor), ki se po naravni poti nezadostno pomlajujejo. Ukrepe nege načrtujemo na 9% površine RGR, izvesti jih je potrebno v mladovjih in na podmladku v sestojih v obnovi, kjer bo zaključena obnova (cca 315ha). Nujnost ponovitve ukrepov načrtujemo na 50% negovanih površin. Gozdovi so izpostavljeni pogostim gradacijam podlubnikov, zato je intenziteta načrtovanih ukrepov varstva večja (17dnin/100ha). Nega habitatov in druga biomeliorativna dela v tem RGR nimajo poudarjenega pomena (12,8dnin/1000ha).

5.3.1.2 RGR 0002 - Zmerno kisloljubna bukovja

Stanje gozdov

Površina gozdov v RGR je 13.480,11ha. Prevladujejo zasebni gozdovi (90%). Prevladujoča gozdna združba je kisloljubno gorsko-zgornjegorsko bukovje z belkasto bekico (81%). Težišče rastišča je na zmerno kislih silikatnih kameninah na južnih pobočjih Kobanskega, na jugo-zahodnih pobočjih Pohorja (do 1000m n.m.v.) in na hribovitem predelu med Velunjo in Suhodolnico. 12% gozdov leži na območju NATURA 2000. Glede spravilnih možnosti prevladujejo območja traktrorskega spravila (62%), še vedno je precej površin kombiniranega ročno-traktorskega spravila (31%). Površin primernih za žičničarsko spravilo je 3%.

Prevladujejo debeljaki (64%), sestojev v obnovi je 18%, sproščenega mladovja je 5%. Povprečna lesna zaloga je 349m^3/ha in se je glede na prejšnje ureditveno obdobje povečala za 12%. Delež listavcev je 17% in se je glede na prejšnje ureditveno obdobje povečal za 36%. Povprečni letni prirastek je 7,99m^3/ha. Prevladuje delež lesne mase v III. (23,8%) in IV. (25,6%) debelinskem razredu, delež iglavcev v V. debelinskem razredu je 25% (delež se je povečal za 7%). Kakovost

drevja nad 30cm je povprečna (13% prav dobra, 74% dobra). Manjši delež bora (1%), macesna (7%) in plemenitih listavcev (1%) je odlične kakovosti. Prevladujejo negovani (54%) in pomanjkljivo negovani (39%) sestoji. Naravna obnova ob zmernih posegih ni problematična. **Mladovja** imajo pretežno bogato (36%) in dobro (52%) sestojno zasnovo, precejšen delež mladovij ima pomanjkljivo (9%) in slabo (2%) sestojno zasnovo. V drevesni sestavi prevladujejo smreka (74%), bor (6%), bukev (9%) in plemeniti listavci (5%). V debeljakih je evidentiranih 12% pomlajenih površin, v sestojih v obnovi je pomlajenih površin 45%. Podmladek v sestojih v obnovi ima pretežno dobro (72%) in bogato (21%) sestojno zasnovo. V drevesni sestavi prevladujejo smreka (68%), jelka (7%), bukev (11%) in plemeniti listavci (10%).

Gozdnogojitveni cilj:

	Zgradba	Proizvodna in pomladitvena doba	Končna LZ (m^3/ha)	Drevesna sestava (% končne LZ)	Kakovost	Ciljne dimenzije
Zasebni in državni gozdovi	malopovršinsko do večjepovršinsko raznodobni gozd	110 do 130 20 do 25		sm (60)	B	55
				je (2)	B	55
				bor (15)	A2, B	60
				mac (5)	A2, B	60
				bu (15)	B	50
				pl.lst (5)	B	50
Pomladitveni cilj				sm (33)		
				je (2)		
				bor (3)		
				mac (2)		
				bu (48)		
				hrast (5)		
				pl.lst (5)		
				ost.lst. (2)		

Gozdnogojitvene usmeritve:

- Pospeševati je potrebno raznodobno malopovršinsko do večje površinsko zgradbo gozdov.
- **Proizvodna doba** naj traja okvirno od 110 do130 let; v debeljakih z rahlim in vrzelastim sklepom, ki so že delno pomlajeni in slabo izkoriščajo proizvodno sposobnost rastišč (lesna zaloga in prirastek sta že v upadanju), jo je potrebno proizvodno dobo skrajšati. **Pomladitveno dobo** skrajšamo na 20 do 25 let in tako povečamo delež mladovij. Posamezne kvalitetne bore je smiselno gojiti dve proizvodni dobi kot prihranjence.
- Povečati je potrebno delež rastišču primernih listavcev (bukev, hrast, na vlažnejših rastiščih pl. listavci) ter bora in macesna, ki na tem rastišču dosegata najboljšo kakovost.
- Obnova sestojev mora temeljiti na naravnem pomlajevanju, želen delež bora in macesna bomo zagotovili z odpiranjem večjih površin (ena sestojna višina) na primernih delih rastišč. Želen delež listavcev bomo dosegli s spopolnitvami naravnega mladja z bukvijo (na sušnejših delih) ali plemenitimi listavci (na vlažnejših delih);
- Ukrepi nege naj bodo srednje intenzivni, posebno pozornost je potrebno posvetiti uravnavanju deleža drevesnih vrst (pospeševanje listavcev, bora, macesna).
- Nego mladja in nego gošče je potrebno izvajati dovolj zgodaj, da ohranimo delež manj konkurenčnih svetloljubnih vrst.
- Redčenja letvenjakov morajo biti pravočasna, usmerjena naj bodo v krepitev stabilnosti sestojev in sproščanju svetloljubnih vrst (oblikovanje rastnega prostora) s poudarkom na **kvalitetnih osebkih**. Pri zapoznelih redčenjih je potrebna posebna previdnost, saj obstaja na teh rastiščih velika nevarnost snegolomov. Skrbeti je potrebno za primerno sproščenost krošenj svetloljubnih vrst.
- Redčenja drogovnajkov naj bodo zmerna in pogosta (jakost 18-20% LZ). Predvsem je potrebno krepiti stabilnost sestojev in sproščati svetloljubne vrste.
- Redčenja še strnjenih delov kvalitetnih debeljakov (75% površine) morajo biti šibka (jakost 8-10%), akumulirati je potrebno lesno zalogo. Dele debeljakov z rahlim in vrzelastim

sklepom (cca 25%), kjer sta lesna zaloga in prirastek v upadanju in so že delno pomlajeni, je potrebno pospešeno uvajati v obnovo (jakost 20-25% LZ).

- V sestojih v obnovi je potrebno pospešeno zaključevati s pomladitvenimi sečnjami (na vsaj 50% zaključimo z obnovo), kvalitetne bore je smiselno ohraniti kot prihranjence. Jakost pomladitvenih sečenj v sestojih, kjer želimo nadaljevati z obnovo (50% površine) naj bo 30-40% lesne zaloge, v sestojih kjer želimo pospešeno zaključiti z obnovo (50% površine) pa 70-80% lesne zaloge.
- Oblikovati in vzdrževati je potrebno pestre gozdne robove.
- Zagotoviti je potrebno učinkovite preventivne ukrepe varstva gozdov pred podlubniki.

Gozdnogojitveni ukrepi:

PREGLEDNICA 30: MP - Možni posek

	m3	m3/ha	% na LZ	% na PR
Iglavci	799.250	59,3	20,55	95,21
Listavci	125.357	9,3	15,30	52,31
Skupaj	924.607	68,6	19,63	85,68

Načrtovan možni posek je za 42% večji od načrtovanega poseka v prejšnjem ureditvenem obdobju in za 74% večji od v prejšnjem ureditvenem obdobju realiziranega poseka. Ker želimo tudi v prihodnje povečevati delež listavcev in s tem izboljšati stabilnost gozdov ter zmanjšati njihovo ogroženost zaradi podlubnikov, je intenzivnost načrtovanega poseka listavcev nižja od intenzivnosti načrtovanega poseka iglavcev. Z redčenji drogovnjakov in debeljakov bomo pridobili 35% načrtovanega poseka. V strukturi poseka prevladujejo pomladitvene sečnje (60%), katerih izvedba je bistvena za izboljšanje neugodnega razmerja razvojnih faz. Prevladuje razdrobljena gozdna posest, v okviru katere bo zaradi navezanosti lastnikov gozdov na trajen dohodek iz gozda potrebno zagotavljati trajnost donosov.

PREGLEDNICA 31: NGD - Načrtovana gojitvena in varstvena dela

Vrsta dela	Enota	Površina (ha)	
		dejanska	s ponovitvami
Obnova	ha	167,94	167,94
Nega	ha	1.402,21	2.121,25
Varstvo	dni	2.436,00	2.436,00
Nega habitatov		340,00	340,00
Ostala dela		0,00	0,00

Ukrepe obnove načrtujemo na 1,2% površine RGR. Pripravo sestojev za naravno obnovo in delno tudi pripravo tal načrtujemo kot pomoč procesom naravnega pomlajevanja, kjer je le-to zaradi zapleveljenosti sestojev in grmovnega sloja oteženo. Sadnjo načrtujemo na 43ha, predvsem kot ukrep za povečanje deleža drevesnih vrst (macesen, bor, bukev), ki se po naravni poti nezadostno pomlajujejo. Ukrepe nege načrtujemo na 10% površine RGR, izvesti jih je potrebno v mladovjih in na podmladku v sestojih v obnovi, kjer bo zaključena obnova (540ha). Predvidevamo, da bo na 50% negovane površine potrebna ponovitev ukrepa. Gozdovi so najbolj izpostavljeni pogostim gradacijam podlubnikov, zato je intenziteta načrtovanih ukrepov varstva največja (18dnin/100ha). Nega habitatov in druga biomeliorativna dela imajo na posameznih predelih RGR v okviru območij NATURA 2000 poudarjen pomen (25,2 dnin/1000ha).

5.3.1.3 RGR 0003 - Jelovja na revnejših tleh

Stanje gozdov

Površina gozdov v RGR je 3.576,44ha. **Prevladujejo zasebni gozdovi (82%).** Prevladujoča gozdna združba je jelovje s trikrpim mahom (81%). Težišče rastišča je na revnih kameninah (pretežno filitoidni skrilavci in gnajsi ter kremenovi peščenjaki), značilna je sveža ne prehladna mikroklima, ki omogoča zelo dobro uspevanje jelki in smreki, manj pa listavcem. Največ gozdov

tega razreda je na Navrškem vrhu (GGE Ravne), na Selah in Vrhah (GGE Plešivec), na Dravčah (GGE Radlje-desni breg) ter na Kozjem vrhu (GGE Radlje-levi breg). 10% gozdov leži na območju NATURA 2000. Glede spravilnih možnosti **prevladujejo območja traktrorskega spravila** (74%). Še vedno je precej površin kombiniranega ročno-traktorskega spravila (18%). Površin primernih za žičničarsko spravilo je 5%.

Prevladujejo debeljaki (61%), delež sestojev v obnovi je velik (24%), sproščenega mladovja je malo (2,9%). Povprečna lesna zaloga je 355m^3/ha in se je glede na prejšnje ureditveno obdobje povečala za 14%. Delež listavcev je nizek (11%), se je pa glede na prejšnje ureditveno obdobje povečal za 60%. Povprečni letni prirastek je 8,22m^3/ha. Delež lesne mase v je enakomerno razporejen v II. (20,2%), III. (23,5%), IV. (24,7%) in V. (22%) debelinskem razredu, delež iglavcev v V. debelinskem razredu je 23% (delež se je povečal za 8%). **Kakovost drevja nad 30cm je nekoliko nad povprečjem območja** (1% odlična, 16% prav dobra, 77% dobra). Manjši delež iglavcev (smreka 1%, bor 1%, macesen 9%) dosega odlično kakovost. Prevladujejo negovani (56%) in pomanjkljivo negovani (40%) sestoji. Mladovja imajo pretežno bogato (58%) in dobro (38%) sestojno zasnovo, so negovana (59%) in pomanjkljivo negovana (36%). V drevesni sestavi prevladujejo smreka (72%), jelka 5%, bor 10%, macesen (3%), bukev (6%) in plemeniti listavci (2%). Delež pomlajenih debeljakov je 14%. Sestoji v obnovi so dobro pomlajeni (60%), podmladek ima pretežno dobro (57%) in bogato (35%) sestojno zasnovo. V drevesni sestavi prevladujejo smreka (63%), jelka (20%) bukev (8%) in plemeniti listavci (5%).

Gozdnogojitveni cilj:

	Zgradba	Proizvodna in pomladitvena doba	Končna LZ (m^3/ha)	Drevesna sestava (% končne LZ)	Kakovost	Ciljne dimenzije
Zasebni in državni gozdovi	malopovršinsko raznodobni gozd	110 do 120 20-30	650-700	sm (66)	B	55
				je (10)	B	55
				bor (8)	A2, B	60
				mac (2)	A2, B	60
				bu (9)	B	50
				pl.lst (4)	B	50
				ost.lst (1)	B	40
Pomladitveni cilj				sm (50)		
				je (25)		
				bor (6)		
				bu (15)		
				hrast (2)		
				pl.lst (3)		

Gozdnogojitvene usmeritve:

- Pospeševati je potrebno raznodobno malopovršinsko zgradbo gozdov, v primeru ustrezne drevesne sestave tudi prebiralno zgradbo.
- **Proizvodna doba** naj traja 110 do 120 let, v debeljakih z rahlim in vrzelastim sklepom, kjer se že pojavlja podmladek jo je potrebno skrajšati.
- **Pomladitveno dobo** je potrebno skrajšati na 20let, da se bo povečal delež mladovja, ki ga v strukturi razvojnih faz primanjkuje.
- Povečati je potrebno delež jelke in vseh rastišču primernih listavcev (bukev, na vlažnejših delih rastišč pl.listavci).
- **Obnova sestojev** mora temeljiti na naravnem pomlajevanju, ki na tem rastišču zelo dobro poteka. S pripravo sestoja posredujemo le na netipičnih delih rastišč, kjer se pojavi grmovni sloj, ki preprečuje naravno obnovo. Na vlažnejših delih rastišča ob jarkih umetno vnašamo skupine plemenitih listavcev. Na netipičnih, sušnejših delih rastišč je smiselno z odpiranjem večjih površin (do dve sestojni višini) zagotoviti obnovo z borom ali macesnom, ki lahko dosežeta odlično kakovost. V primeru neuspeha, je potrebno površino zasaditi.

- **Ukrepi nege** morajo biti intenzivni, posebno pozornost je potrebno posvetiti uravnavanju deleža drevesnih vrst (pospeševanje listavcev, bora); z nego mladja in nego gošče je potrebno predvsem uravnavati drevesno sestavo.
- Redčenja letvenjakov morajo biti zgodnja, posebno skrb je potrebno posvetiti krepitvi stabilnosti sestojev in oblikovanju rastnega prostora listavcev. Pri zapoznelih redčenjih je potrebna posebna previdnost, saj obstaja na teh rastiščih velika nevarnost snegolomov.
- **Redčenja drogovnajkov** morajo biti zmerno intenzivna (jakost 18-20% LZ), predvsem je potrebno krepiti stabilnost sestojev in ohranjati delež listavcev, bora in macesna. Prednost je potrebno dajati kakovostnim osebkom.
- **Redčenja** še strnjenih delov kvalitetnih **debeljakov** morajo biti šibka (jakost 9-10% LZ), da ne pride do prezgodnje obnove sestojev. Lesno zalogo je potrebno akumulirati v najkvalitetnejših delih sestojev (končna lesna zaloga). V obnovo uvajamo dele sestojev z rahlim in vrzelastim sklepom (20% površine), ki so že dobro pomlajeni in sestoje, kjer je prišlo do kulminacije vrednostnega prirastka in padanja lesne zaloge (jakost 20-25% LZ).
- Zaradi velikega deleža sestojev v obnovi je potrebno **skrajšati dolžino pomladitvene dobe**. V sestojih v obnovi je potrebno pospešeno zaključevati s pomladitvenimi sečnjami (na vsaj 50% zaključimo z obnovo), da bomo tako povečali površino mladovij, ki jih primanjkuje. Jakost pomladitvenih sečenj v sestojih, kjer želimo nadaljevati z obnovo (50% površine) naj bo 30-40% lesne zaloge, v sestojih kjer želimo pospešeno zaključiti z obnovo (50% površine) pa 80-90% lesne zaloge.

Gozdnogojitveni ukrepi:

PREGLEDNICA 32: MP - Možni posek

	m3	m3/ha	% na LZ	% na PR
Iglavci	232.770	65,1	20,71	90,97
Listavci	20.741	5,8	14,37	54,07
Skupaj	253.511	70,9	19,99	86,16

Načrtovan možni posek je za 43% večji od načrtovanega poseka v prejšnjem ureditvenem obdobju in za 69% večji od v prejšnjem ureditvenem obdobju realiziranega poseka. Ker želimo povečati delež listavcev, je intenzivnost načrtovanega poseka listavcev nižja od intenzivnosti načrtovanega poseka iglavcev. Z redčenji drogovnjakov in debeljakov bomo pridobili 31% načrtovanega poseka. V strukturi poseka prevladujejo pomladitvene sečnje (64%), katerih izvedba je bistvena za izboljšanje neugodnega razmerja razvojnih faz. 60% pomladitvenih sečenj je potrebno realizirati v sestojih v obnovi z zaključevanjem obnove. Prevladuje razdrobljena gozdna posest, v okviru katere bo zaradi navezanosti lastnikov gozdov na trajen dohodek iz gozda potrebno zagotavljati trajnost donosov.

PREGLEDNICA 33: NGD - Načrtovana gojitvena in varstvena dela

Vrsta dela	Enota	Površina (ha)	
		dejanska	s ponovitvami
Obnova	ha	38,63	38,63
Nega	ha	390,91	790,23
Varstvo	dni	443,8	443,8
Nega habitatov	dni	90,00	90,00
Ostala dela		0,00	0,00

Ukrepe obnove načrtujemo na 1,1% površine RGR. Predvsem želimo povečati delež bora, macesna in plemenitih listavcev, kadar to po naravni poti ni možno. Ukrepe nege načrtujemo na 11% površine RGR, izvesti jih je potrebno v mladovjih in na podmladku v sestojih v obnovi (230ha), kjer bo zaključena obnova. Predvidevamo, da bo na vseh negovanih površinah potrebna ponovitev ukrepov. Gozdovi so manj izpostavljeni negativnim dejavnikom iz okolja, zato je intenziteta načrtovanih ukrepov varstva manjša (12dnin/100ha). Nega habitatov in druga biomeliorativna dela imajo na posameznih predelih RGR v okviru območij NATURA 2000 poudarjen pomen (25dnin/1000ha).

5.3.1.4 RGR 0004 - Jelovja s praprotmi

Stanje gozdov

Površina gozdov v RGR je 5.683,74ha. Prevladujejo zasebni gozdovi (90%). Prevladujoča gozdna združba je jelovje s praprotmi (77%), ki spada med **najproduktivnejša rastišča v območju**. Težišče rastišča je na silikatni matični podlagi, na strmejših pobočjih, ki prehajajo v izravnane lege, kjer so se razvila koluvialna tla. Največ gozdov tega razreda je na severnih pobočjih Pohorja (GGE Radlje-desni breg) ter na Kozjem vrhu, Suhem vrhu in Brezovcu (GGE Radlje-levi breg). 7% gozdov leži na območju NATURA 2000. Glede spravilnih možnosti prevladujejo območja traktorskega spravila (78%). Še vedno je precej površin kombiniranega ročno-traktorskega spravila (17%). Površin primernih za žičničarsko spravilo je 2%.

Prevladujejo debeljaki (62%), sestojev v obnovi je 17%. Sestojev s tipično prebiralno strukturo je 5%. Faze mladovja je skoraj 6%. Povprečna lesna zaloga je 355m^3/ha in se je glede na prejšnje ureditveno obdobje povečala za 14%. Delež listavcev je 16% in se je pa glede na prejšnje ureditveno obdobje povečal za 39%. Povprečni letni prirastek je 8,04m^3/ha in je glede na proizvodno sposobnost rastišča veliko prenizek. Pri iglavcih prevladuje delež lesne mase v V. (30%) in IV. (26%) debelinskem razredu. Več kot tretjina lesne mase listavcev je v IV. in V. debelinskem razredu (35%). Kakovost drevja nad 30cm je nad povprečjem območja, saj se tako pri iglavcih (1%) in listavcih (1%) pojavljajo sortimenti odlične kakovosti. Prevladujejo pomanjkljivo negovani (54%) in negovani (42%) sestoji. Mladovja imajo pretežno bogato (51%) in dobro (47%) sestojno zasnovo, njihova negovanost je pretežno pomanjkljiva (62%). V drevesni sestavi prevladujejo smreka (66%), jelka (13%), bukev (10%) in plemeniti listavci (2%). Delež pomlajenih debeljakov je 11%. Delež pomlajenih sestojev v obnovi je 43%, podmladek ima pretežno dobro (56%) in bogato (24%) sestojno zasnovo. V drevesni sestavi prevladujejo smreka (57%), jelka (26%), bukev (9%) in plemeniti listavci (7%).

Gozdnogojitveni cilj:

	Zgradba	Proizvodna in pomladitvena doba	Končna LZ (m^3/ha)	Drevesna sestava (% končne LZ)	Kakovost	Ciljne dimenzije
Zasebni in državni gozdovi	malopovršinsko raznodobni gozd	100 do 120 15-20	700-750	sm (55)	A2,B	60
				je (20)	A2, B	60
				bor (5)	A2, B	60
				bu (15)	B	50
				pl.lst (5)	A1, A2, B	50
Pomladitveni cilj				sm (45)		
				je (35)		
				bu (10)		
				hrast (2)		
				pl.lst (8)		

Gozdnogojitvene usmeritve:

- Pospeševati je potrebno raznodobno malopovršinsko zgradbo gozdov, v primeru ustrezne drevesne sestave tudi **prebiralno zgradbo**.
- Proizvodna doba naj traja 100 do 120 let, v delih debeljakov, ki najslabše izkoriščajo proizvodno sposobnost rastišča, jo skrajšamo. Pomladitveno dobo skrajšamo na 15 do 20let, da tako zagotovimo večji delež mladovja.
- Povečati je potrebno delež rastišču primernih listavcev (bukev, na vlažnejših delih rastišč pl.listavci).
- **Obnova sestojev** mora temeljiti na naravnem pomlajevanju, ki na tem rastišču zelo dobro poteka. Z umetno obnovo posredujemo le v sestojih, kjer po naravni poti ni možno zagotoviti primernega deleža listavcev (ob jarkih). Na zapleveljenih delih sestojev je potrebno izvesti pripravo sestojev za naravno obnovo.

- **Ukrepi nege** morajo biti zelo intenzivni, posebno pozornost je potrebno posvetiti uravnavanju deleža drevesnih vrst (pospeševanje listavcev in jelke).
- Redčenja letvenjakov morajo biti zgodnja in intenzivna. Posebno skrb je potrebno posvetiti krepitvi stabilnosti sestojev in oblikovanju rastnega prostora listavcev. Intenzivnost redčenj je potrebno povečati v sestojih, kjer prevladujejo plemeniti listavci. Pri zapoznelih redčenjih je potrebna posebna previdnost, saj obstaja na teh rastiščih velika nevarnost snegolomov.
- **Redčenja drogovnajkov** morajo biti intenzivna (jakost 25-30% LZ), predvsem je potrebno krepiti stabilnost sestojev in ohranjati delež listavcev. Sproščenost listavcev je predpogoj za vzgojo osebkov dobre kvalitete.
- **Redčenja** še strnjenih delov kvalitetnih **debeljakov** morajo biti šibka (jakost 9-10% LZ), da ne pride do zapleveljenja. Akumulirati je potrebno lesno zalogo (končna lesna zaloga). V obnovo pospešeno uvajamo dele sestojev z rahlim in vrzelastim sklepom (cca 30% površine), ki slabo izkoriščajo proizvodno sposobnost rastišča in debeljake, v katerih je že prišlo do kulminacije vrednostnega prirastka in padanja lesna zaloge (jakost 20-25% LZ).
- V prebiralnih sestojih je potrebno izvajati nego prebiralnega gozda s poudarkom na povečanju deleža »tekačev« (I. in II. debelinski razred).
- **V sestojih v obnovi** je potrebno pospešeno zaključevati s pomladitvenimi sečnjami (na 50% zaključimo z obnovo), da bomo tako povečali površino mladovij, ki jih primanjkuje. Jakost pomladitvenih sečenj v sestojih, kjer želimo nadaljevati z obnovo (50% površine) naj bo 30-40% lesne zaloge, v sestojih kjer želimo pospešeno zaključiti z obnovo (50% površine) pa 80-90% lesne zaloge.

Gozdnogojitveni ukrepi:

PREGLEDNICA 34: MP - Možni posek

	m3	m3/ha	% na LZ	% na PR
Iglavci	356.483	62,7	20,83	95,75
Listavci	44.074	7,8	14,42	52,50
Skupaj	400.557	70,5	19,86	87,80

Načrtovan možni posek je za 70% večji od načrtovanega poseka v prejšnjem ureditvenem obdobju in za 72% večji od v prejšnjem ureditvenem obdobju realiziranega poseka. Ker želimo tudi v prihodnje povečevati delež listavcev in s tem izboljšati stabilnost gozdov, je intenzivnost načrtovanega poseka listavcev nižja od intenzivnosti načrtovanega poseka iglavcev. Z redčenji drogovnjakov in debeljakov bomo pridobili 35% načrtovanega poseka. V strukturi poseka prevladujejo pomladitvene sečnje (60%), katerih izvedba je bistvena za izboljšanje neugodnega razmerja razvojnih faz. 44% pomladitvenih sečenj je potrebno realizirati v sestojih v obnovi z zaključevanjem obnove.

PREGLEDNICA 35: NGD - Načrtovana gojitvena in varstvena dela

Vrsta dela	Enota	Površina (ha)	
		dejanska	s ponovitvami
Obnova	ha	99,74	99,74
Nega	ha	650,58	1315,92
Varstvo	dni	734,00	734,00
Nega habitatov		60,00	60,00
Ostala dela		0,00	0,00

Ukrepe obnove načrtujemo na 1,8% površine RGR. Intenzivnejši so predvsem zaradi večje potrebe po pripravi sestojev za naravno obnovo, predvidene sadnje plemenitih listavcev ob jarkih, kjer je izkoriščenost proizvodnega potenciala pogosto najslabša. Ukrepe nege načrtujemo na 11% površine RGR, izvesti jih je potrebno v mladovjih in na podmladku v sestojih v obnovi (210ha), kjer bo zaključena obnova. Predvidevamo, da bo na vseh negovanih površinah potrebna ponovitev ukrepov. Gozdovi so manj izpostavljeni negativnim dejavnikom iz okolja, zato je intenziteta načrtovanih ukrepov varstva manjša (13dnin/100ha). Nego habitatov in druga biomeliorativna dela je potrebno izvajati v manjšem obsegu (11dnin/1000ha), pozornost je potrebno posvetiti ohranjanju debelih dreves.

5.3.1.5 RGR 0005 - Zgornjegorska smrekovja

Stanje gozdov

Površina gozdov v RGR je 2.364,77ha. Prevladujejo državni gozdovi (73%). Prevladujoča gozdna združba je zgornjegorsko smrekovje z gozdno bekico (83%). Težišče rastišča je na silikatni matični podlagi, na vršnih predelih gorskih masivov. Največ gozdov tega razreda je na pobočjih Pohorja (GGE GGE Mislinja), Smrekovca (GGE Črna-Smrekovec) in Košenjaka (GGE Dravograd). 76% gozdov leži na območju NATURA 2000. Glede spravilnih možnosti prevladujejo območja traktorskega (36%) in kombiniranega ročno-traktorskega spravila (47%). Površin primernih za žičničarsko spravilo je 6%.

Prevladujejo debeljaki (65%) in drogovnjaki (23%). Sestojev v obnovi (7%) in mladovij (4%) je malo**. V tem razredu so procesi naravne obnove,** zaradi kombinacije različnih dejavnikov (ekstremne klimatske in talne razmere, enodobne smrekove monokulture, zatravljenost, divjad,..), **izjemno oteženi**. Povprečna lesna zaloga je 360m^3/ha in se je glede na prejšnje ureditveno obdobje povečala za 8%. Prevladujejo enomerni smrekovi sestoji (smreke je 91%). Listavcev je le 7%, njihov delež se glede na prejšnje ureditveno obdobje ni spremenil. Povprečni letni prirastek je 6,78m^3/ha. Pri iglavci prevladuje delež lesne mase v III (27%%) in II. (24%) debelinskem razredu. V V. debelinskem razredu je nekaj več kot 20% lesne mase (iglavcev 21%, listavcev 20%). Kakovost drevja nad 30cm je slaba, saj tako pri iglavcih in listavcih prevladuje drevje dobre (65%) in zadovoljive (28%) kakovosti. Prevladujejo negovani (66%) in pomanjkljivo negovani (32%) sestoji. Mladovja imajo dobro (80%) in pomanjkljivo (14%) sestojno zasnovo. V drevesni sestavi prevladuje smreka (93%), listavcev je manj kot 6%. Njihova negovanost je pretežno pomanjkljiva (52%) in dobra (42%). Debeljaki imajo pretežno normalen (62%) in rahel (27%) sklep in so slabo pomlajeni (4%). Sestoji v obnovi imajo rahel (45%) in vrzelast (53%) sklep in so slabo pomlajeni (30%). V podmladku debeljakov je delež listavcev 17%, v podmladku sestojev v obnovi pa skoraj 40% (večina bukve, ki prevladuje je bilo umetno vnesene, naravno se pojavlja jerebika).

Gozdnogojitveni cilj:

	Zgradba	Proizvodna in pomladitvena doba	Končna LZ (m^3/ha)	Drevesna sestava (% končne LZ)	Kakovost	Ciljne dimenzije
Zasebni in državni gozdovi	malopovršinsko do večjepovršinsko raznodobni gozd	150 do 170 40 do 50	550-600	sm (85)	B	50
				bor (1)	B	50
				mac (2)	B	50
				bu (10)	B	50
				pl.lst (2)	B	50
Pomladitveni cilj				sm (73)		
				je (10)		
				bor (1)		
				mac (1)		
				bu (15)		
				pl.lst (1)		

Gozdnogojitvene usmeritve:

- Pospeševati je potrebno raznodobno malopovršinsko do večje površinsko zgradbo gozdov.
- **Proizvodna doba** naj traja od 150 do 170 let, **pomladitvena doba** od 40 do 50 let.
- Povečati je potrebno delež rastišču primernih listavcev (bukev, na vlažnejših delih ob jarkih gorski javor) in macesna.
- **Obnova sestojev** mora temeljiti na naravnem pomlajevanju v kombinaciji z umetno obnovo. Izkoristiti je potrebno vsako skupino podmladka, ki se pojavi po naravni poti. Kjer je zaradi zatravljenosti problem naravne nasemenitve, je potrebna priprava tal za naravno obnovo. Vnašamo predvsem bukev, ki ima na teh rastiščih pomembno vlogo melioratorja tal ali macesen.

- Zaradi počasne dinamike razvoja sestojev so ukrepi nege šibki, posebno pozornost je potrebno posvetiti uravnavanju deleža drevesnih vrst in ohranjanju naravne strukture podmladka (stožci). Listavce pospešujemo ne glede na njihovo kvaliteto v vseh razvojnih fazah. Večkratna obžetev bo potrebna na zatravljenih površinah tako naravnega kot umetnega mladovja.
- Redčenja letvenjakov morajo biti pravočasna, da okrepimo mehansko stabilnost sestojev, listavce sproščamo ne glede na njihovo kvaliteto.
- **Redčenja drogovnajkov** morajo biti šibka (jakost 15-18% LZ), da ohranimo primerno sklenjenost sklepa sestojev in preprečimo njihovo zatravljenost. Listavce ohranjamo ne glede na njihovo kvaliteto.
- Intenzivnost redčenja mlajših **debeljakov** mora biti minimalna (jakost 10-15% LZ), da ne pride do zatravljenosti. Naravno nastale vrzeli zapolnimo z bukvijo (sanacija smrekovih monokultur), ki jo je potrebno ustrezno zaščititi pred obžiranjem divjadi. V starejših debeljakih je potrebno akumulirati lesno zalogo predvsem v kvalitetnejših delih sestojev (jakost redčenj 8-10% LZ). V sestojih z rahlim in vrzelastim sklepom (20% površine), kjer se že pojavlja podmladek, postopoma nadaljujemo z obnovo (jakost 20-25%). Pomladitvene površine morajo biti elipsaste oblike, obrnjene tako, da je zagotovljena čim boljša osvetljenost površine. Listavce ohranjamo kot semenska drevesa.
- Smiselna je robna obnova sestojev s širitvijo obstoječih površin mladovja. Zaradi počasne dinamike razvojnih procesov mora biti **pomladitvena doba dolga**. Na površinah, ki so uspešno pomlajene (25% površine), zaključimo z obnovo, da bomo tako povečali površino mladovij, ki jih zelo primanjkuje. Jakost pomladitvenih sečenj v sestojih, kjer želimo nadaljevati z obnovo (75% površine) naj bo 25-30% lesne zaloge, v sestojih kjer želimo pospešeno zaključiti z obnovo (25% površine) pa 70-80% lesne zaloge.
- Vse posajene sadike je potrebno zaščititi pred obžiranjem divjadi (kolektivna zaščita večjih površin, na katerih so posajene skupine bukve ali macesna).

Gozdnogojitveni ukrepi:

PREGLEDNICA 36: MP - Možni posek

	m3	m3/ha	% na LZ	% na PR
Iglavci	115.001	48,6	14,53	78,12
Listavci	5.287	2,2	8,76	40,27
Skupaj	120.288	50,8	14,12	75,02

Intenziteta načrtovanega poseka je zaradi ekstremnih rastiščnih razmer in problemov pri naravni obnovi sestojev nižja kot v drugih RGR. Načrtovan možni posek je za 34% večji od načrtovanega poseka v prejšnjem ureditvenem obdobju in za 7% večji od v prejšnjem ureditvenem obdobju realiziranega poseka. Ker želimo tudi v prihodnje povečevati delež listavcev in s tem izboljšati stabilnost gozdov ter zmanjšati zakisanost tal (biomeliorativni učinek listavcev), je intenzivnost načrtovanega poseka listavcev nižja od intenzivnosti načrtovanega poseka iglavcev. Večji del načrtovanega možnega poseka (52%) bomo pridobili z redčenji drogovnjakov in debeljakov. Ker želimo pospešiti procese obnove gozdov (na pomladitvenih površinah bomo intervenirali s sadnjo), smo delež pomladitvenih sečenj povečali na 43%. 21% pomladitvenih sečenj bo realiziranih v fazi zaključevanja obnove.

PREGLEDNICA 37: NGD - Načrtovana gojitvena in varstvena dela

Vrsta dela	Enota	Površina (ha)	
		dejanska	s ponovitvami
Obnova	ha	85,14	85,14
Nega	ha	151,91	315,51
Varstvo	dni	1.378,00	1.378,00
Nega habitatov		390,00	390,00
Ostala dela		0,00	0,00

Ukrepe obnove načrtujemo na skoraj 4% površine RGR. Zaradi težav pri naravni obnovi sestojev predvidevamo izvedbo priprave tal za naravno obnovo, sadnjo in spopolnitev slabše pomlajenih

površin z bukvijo ali macesnom. Ukrepe nege načrtujemo na 6% površine RGR, izvesti jih je potrebno v mladovjih in na podmladku v sestojih v obnovi (25 ha), kjer bo zaključena obnova. Določene vrste del (predvsem obžetev) bo potrebno ponoviti večkrat. Zaradi nujne zaščite mladovij pred obžiranjem divjadi in večje izpostavljenosti gozdov negativnim dejavnikom iz okolja (predvsem snegolomi), je intenziteta načrtovanih ukrepov varstva zelo velika (58dnin/100ha). 75% površine razreda leži na območjih NATURA 2000, zato je nega habitatov (vzdrževanje travinj) in izvajanje drugih biomeliorativnih del na tem rastišču zelo pomembno (165dnin/1000ha).

5.3.1.6 RGR 0006 - Jelova bukovja

Stanje gozdov

Površina gozdov v RGR je 6.202,58ha. Polovica gozdov je zasebnih (54%), ostali so državni. Prevladujoča gozdna združba je predalpsko jelovo-bukovje (83%). Največ gozdov tega razreda je na severnih pobočjih Uršlje gore (GGE Ravne, GGE Plešivec, GGE Mežica), na zgornjih pobočjih Paškega Kozjaka (GGE Paški Kozjak), na pobočjih Smrekovca, Koprivne in Javorja (GGE Črna-Smrekovec) ter na Črneški gori (GGE Dravograd). 31% gozdov leži na območju NATURA 2000. Glede spravilnih možnosti prevladujejo območja traktorskega spravila (32%), kombiniranega ročno-traktorskega spravila (30%) in **žičničarskega spravila (30%)**. Površin, kjer se še vedno izvaja ročno spravilo je skoraj 7%.

Prevladujejo debeljaki (65%), sestojev v obnovi je 16% in mladovij 4%. Povprečna lesna zaloga je 393m^3/ha in se je glede na prejšnje ureditveno obdobje povečala za 16%. Delež listavcev je 20% in se je pa glede na prejšnje ureditveno obdobje povečal za 20%. Povprečni letni prirastek je 8,29m^3/ha. V drevesni sestavi prevladuje smreka (66%), med listavci je največ bukve (16%). Pri iglavci prevladuje delež lesne mase v IV. (27%) in V. (26%) debelinskem razredu. Več kot tretjina lesne mase listavcev je v IV. in V. debelinskem razredu (35%). Kakovost drevja nad 30cm je nad povprečjem območja, saj se tako pri iglavcih (3%) in listavcih (1%) pojavljajo sortimenti odlične kakovosti. Posebej izstopa kakovost macesna (15% odlične kakovosti). Prevladujejo pomanjkljivo negovani (63%) in negovani (34%) sestoji. Mladovja imajo pretežno dobro (35%) in pomanjkljivo (62%) sestojno zasnovo, njihova negovanost je pretežno pomanjkljiva (59%). V drevesni sestavi mladovij prevladuje smreka (67%), macesna je (8%), med listavci prevladuje bukev (16%). Delež pomlajenih debeljakov je 9%, delež pomlajenih sestojev v obnovi je 54%, podmladek ima pretežno dobro (54%) in bogato (41%) sestojno zasnovo. V drevesni sestavi podmladka prevladuje smreka (61%), macesna je skoraj 4% in listavcev 23%.

Gozdnogojitveni cilj:

	Zgradba	Proizvodna in pomladitvena doba	Končna LZ (m^3/ha)	Drevesna sestava (% končne LZ)	Kakovost	Ciljne dimenzije
Zasebni in državni gozdovi	Skupinsko raznodobni do malopovršinsko raznodobni gozdovi	120 do 140 20 do 30	700-750	sm (57)	F, Ž1	60
				je (5)	F, Ž1	60
				bor (3)	F, L, Ž1	60
				mac (10)	F, L, Ž1	60
				bu (20)	Ž1	50
				pl.lst (5)	Ž1	50
Pomladitveni cilj				sm (40)		
				je (20)		
				mac (5)		
				bu (30)		
				pl.lst (5)		

Gozdnogojitvene usmeritve:

- Pospeševati je potrebno raznodobno malopovršinsko do večjepovršinsko zgradbo gozdov.

- **Proizvodna doba** naj traja od 120 do 140 let, **pomladitveno dobo** zaradi uravnavanja razmerja razvojnih faz skrajšamo na 20 do 30 let.
- **Obnova sestojev** mora temeljiti na naravnem pomlajevanju, ki na tem rastišču poteka brez večjih težav. Naravno obnovo macesna bomo na primernih grebenskih legah zagotovili z odpiranjem nekoliko večjih površin (do dve sestojni višini) in s pripravo tal za naravno obnovo ob nasemenitvi. V kolikor do naravne nasemenitve ne pride, je potrebno površino umetno zasaditi z macesnom, ki ga je potrebno zaščititi.
- **Ukrepi nege** morajo biti pravočasni in intenzivni, usmerjeni v uravnavanje zmesi in krepitev stabilnost sestojev. Zaradi agresivnega zeliščnega sloja je na določenih površinah potrebna tudi obžetev naravnega mladja. Z nego mladja in nego gošče je potrebno pravočasno zagotoviti primerno drevesno sestavo sestojev.
- **Redčenja letvenjakov** morajo biti zgodnja, posebno skrb je potrebno posvetiti krepitvi stabilnosti sestojev in oblikovanju rastnega prostora listavcev in macesna. Pri zapoznelih redčenjih je potrebna posebna previdnost, saj obstaja na teh rastiščih velika nevarnost snegolomov.
- **Redčenja drogovnjakov** morajo biti intenzivna (jakost 20-25% LZ), predvsem je potrebno krepiti stabilnost sestojev in ohranjati delež listavcev in macesna. Izboljšati je potrebno kvaliteto sestojev.
- Redčenja še strnjenih delov kvalitetnih **debeljakov** (75% površine) morajo biti šibka (jakost 9-10% LZ), da ne pride do zapleveljenja in predčasne pomladitve. Akumulirati je potrebno lesno zalogo (končna LZ) in izboljšati kvaliteto sestojev. V obnovo pospešeno uvajamo dele sestojev z vrzelastim in pretrganim sklepom (cca 25%), ki slabo izkoriščajo proizvodno sposobnost rastišč in so že delno pomlajeni (jakost 25% LZ). Posamezne vitalne jelke ohranjamo kot semenska drevesa (zagotovimo večji delež jelke v podmladku).
- V **sestojih v obnovi** je potrebno pospešeno zaključevati s pomladitvenimi sečnjami (na vsaj 40% površine zaključimo z obnovo), da bomo tako povečali površino mladovij, ki jih primanjkuje. Posamezne kvalitetne macesne ohranjamo kot prihranjence dve proizvodni dobi. Jakost pomladitvenih sečenj v sestojih, kjer želimo nadaljevati z obnovo (60% površine) naj bo 30-40% lesne zaloge, v sestojih kjer želimo pospešeno zaključiti z obnovo (40% površine) pa 80-90% lesne zaloge.
- Na območjih žičničarskega spravila mora biti obnova večjepovršinska, način in intenzivnost obnove gozdov morata biti prilagojena možnemu načinu spravila (robne sečnje).

Gozdnogojitveni ukrepi:

PREGLEDNICA 38: MP - Možni posek

	m3	m3/ha	% na LZ	% na PR
Iglavci	361.752	58,3	18,52	93,37
Listavci	73.079	11,8	15,04	57,96
Skupaj	434.831	70,1	17,83	84,67

Načrtovan možni posek je za 40% večji od načrtovanega možnega poseka v prejšnjem ureditvenem obdobju in za 63% večji od realiziranega poseka. Sečnje so usmerjene predvsem v povečanje deleža sestojev v obnovi in mladovij. Ker želimo tudi v prihodnje povečevati delež listavcev in s tem izboljšati stabilnost sestojev, je intenzivnost načrtovanega poseka listavcev nižja od intenzivnosti načrtovanega poseka iglavcev. Večji del načrtovanega možnega poseka (57%) bomo pridobili s pomladitvenimi sečnjami, od tega 37% s končnim posekom.

PREGLEDNICA 39: NGD - Načrtovana gojitvena in varstvena dela

Vrsta dela	Enota	Površina (ha)	
		dejanska	s ponovitvami
Obnova	ha	92,39	92,39
Nega	ha	718,48	1.115,03
Varstvo	dni	1.514,00	1.514,00
Nega habitatov		280,00	280,00
Ostala dela		0,00	0,00

Ukrepe obnove načrtujemo na 1,5% površine RGR. Priprava sestojev za naravno obnovo je potrebna na površinah, kjer se razbohoti grmovni sloj. Priprava tal in sadnja sta predvidena na površinah, kjer želimo povečati delež macesna. Ukrepe nege načrtujemo na 12% površine RGR, izvesti jih je potrebno v mladovjih in na podmladku v sestojih v obnovi (270 ha), kjer bo zaključena obnova. Predvidevamo, da bo na polovici negovanih površinah potrebna ponovitev ukrepov. Varstvena dela so načrtovana na površinah, ki jih bomo umetno obnovili z macesnom in zaradi ogroženosti gozdov zaradi snegolomov (24dnin/100ha). Na delih površine v sklopu območij NATURA 2000 je potreben večji obseg nege habitatov in drugih biomeliorativnih del (45dnin/1000ha).

5.3.1.7 RGR 0007 – Podgorska toploljubna bukovja

Stanje gozdov

Površina gozdov v RGR je 2.985,72ha. Polovica gozdov je v zasebni lasti (49%). Zaradi ekstremnih rastičnih razmer in poudarjene vloge varovanja gozdnih zemljišč in sestojev, so gozdovi z vidika proizvodnje manj pomembni. Prevladujoči gozdna združba je Predalpsko-alpsko toploljubno bukovje (78%). Velik delež gozdov na tem rastišču je obravnavan v sklopu varovalnih gozdov. Rastišča tega razreda so vezana na strmejša južna pobočja na dolomitnih rendzinah. Največ gozdov je v Podpeci, Jazbini in Javorju (GGE Mežica), na pobočjih Uršlje gore (GGE Plešivec) in na območju Doliča (GGE Paški Kozjak). 24% gozdov leži na območju NATURA 2000. Glede spravilnih možnosti prevladujejo območja traktorskega spravila (42%) in kombiniranega ročno-traktorskega spravila (37%). Površin primernih za žičničarsko spravilo je 13%.

Prevladujejo debeljaki (67%), sestojev v obnovi je 17% in mladovij 2%. Povprečna lesna zaloga je 341m^3/ha in se je glede na prejšnje ureditveno obdobje povečala za 7%. Delež listavcev je 14% in se je pa glede na prejšnje ureditveno obdobje povečal za 34%. Povprečni letni prirastek je 7,50m^3/ha. V drevesni sestavi prevladuje smreka (64%), bora je 14% in macesna 8%. Med listavci je največ bukve (10%). Pri iglavci prevladuje delež lesne mase v III. (26%) in II (23%) debelinskem razredu. V V. debelinskem razredu je 18% lesne mase. Pri listavcih je več kot 70% lesne mase v I., II. in III. debelinskem razredu. Kakovost drevja nad 30cm je slaba, saj je le 11% dreves v drugem kakovostnem, prevladujejo pa drevesa dobre (75%) kakovosti. Prevladujejo pomanjkljivo negovani (66%) in negovani (31%) sestoji. Mladovja imajo pretežno dobro (66%) in bogato (32%) sestojno zasnovo, njihova negovanost je pretežno pomanjkljiva (56%). V drevesni sestavi mladovij prevladuje smreka (62%), bora je 18%, med listavci prevladujeta bukev (10%) in gorski javor (3%). Delež pomlajenih debeljakov je 8%, delež pomlajenih sestojev v obnovi je 46%. Podmladek sestojev v obnovi ima pretežno dobro (52%) in bogato (47%) sestojno zasnovo. V drevesni sestavi podmladka prevladujejo smreka (78%), bukev (9%) in gorski javor (12%).

Gozdnogojitveni cilj:

	Zgradba	Proizvodna in pomladitvena doba	Končna LZ (m^3/ha)	Drevesna sestava (% končne LZ)	Kakovost	Ciljne dimenzije
Zasebni in državni gozdovi	malopovršinsko raznodobni gozd	120 do 130 30	400-450	sm (55)	B, C 1	50
				bor (15)	B, C1	50
				mac (10)	B, C1	50
				bu (15)	C	40
				pl.lst (5)	C	40
Pomladitveni cilj				sm (40)		
				bor (15)		
				bu (30)		
				pl.lst (10)		
				ost.lst. (5)		

Gozdnogojitvene usmeritve:

- Pospeševati je potrebno raznodobno malopovršinsko zgradbo gozdov, ki najbolje zagotavlja trajno varovanje gozdnih zemljišč in sestojev, kar ima na teh površinah poudarjen pomen.
- **Proizvodna doba** naj traja od 120 do 130 let, **pomladitvena doba** 30 let.
- Obnova sestojev mora temeljiti na naravnem pomlajevanju. Umetno obnovimo le površine, kjer pride zaradi različnih razlogov (naravne ujme, podlubniki,.) do predčasne odstranitve odraslega sestoja in je površina nepomlajena ter obstaja nevarnost ogroženosti funkcij.
- Ukrepe nege izvajamo predvsem na delih rastišč z večjo proizvodno sposobnostjo. Na ekstremnejših delih rastišč izvajamo le ukrepe za krepitev stabilnosti sestojev. Pospešujemo delež bora, macesna in listavcev, ki so posebej pomembni za krepitev funkcije varovanja gozdnih zemljišč in sestojev.
- Z izbiralnimi redčenji pospešujemo delež bora, macesna in listavcev, ki so posebej pomembni za krepitev funkcije varovanja gozdnih zemljišč in sestojev.
- Redčenja drogovnjakov morajo biti zmerna (jakost 14-18% LZ), zagotavljati morajo stabilnost sestojev.
- Redčenja debeljakov z ohranjeno sestojno zgradbo (70% površine) naj bodo zmerna (jakost 8-10% LZ). Že pomlajene dele sestojev (30% površine) pospešeno uvedemo v obnovo (intenziteta 20-25% LZ).
- V sestojih v obnovi (25% površine), ki so že uspešno pomlajeni pospešeno zaključimo z obnovo. Jakost pomladitvenih sečenj v sestojih, kjer želimo nadaljevati z obnovo (70% površine) naj bo 25-30% lesne zaloge, v sestojih kjer želimo pospešeno zaključiti z obnovo (30% površine) pa 70-80% lesne zaloge.
- Pri izvajanju vseh ukrepov je potrebno upoštevati poudarjen pomen funkcije varovanja gozdnih zemljišč in sestojev.

Gozdnogojitveni ukrepi:

PREGLEDNICA 40: MP - Možni posek

	m3	m3/ha	% na LZ	% na PR
Iglavci	160.248	53,7	18,30	87,64
Listavci	21.644	7,2	15,22	52,60
Skupaj	181.892	60,9	17,87	81,21

Intenziteta načrtovanega poseka je zaradi ekstremnih rastiščnih razmer in poudarjenosti varovalne vloge gozdov nižja kot v drugih RGR. Načrtovan možni posek je za 60% večji od načrtovanega poseka v prejšnjem ureditvenem obdobju in za 100% višji od v preteklem ureditvenem obdobju realiziranega poseka. Ker želimo tudi v prihodnje povečevati delež listavcev in s tem izboljšati stabilnost gozdov, je intenzivnost načrtovanega poseka listavcev nižja od intenzivnosti načrtovanega poseka iglavcev. Večji del načrtovanega možnega poseka (54%) bomo pridobili s pomladitvenimi sečnjami, predvsem s svetlitvenimi sečnjami debeljakov (53%).

PREGLEDNICA 41: NGD - Načrtovana gojitvena in varstvena dela

Vrsta dela	Enota	Površina (ha)	
		dejanska	s ponovitvami
Obnova	ha	22,83	22,83
Nega	ha	196,66	283,18
Varstvo	dni	418,00	418,00
Nega habitatov		79,00	79,00
Ostala dela		0,00	0,00

Ukrepe obnove načrtujemo na manj kot 1% površine RGR, predvsem na površinah ogolelih zaradi naravnih ujm (snegolom) ali podlubnikov. Predvidevamo sadnjo macesna na bolj grebenskih legah, ali listavcev ob jarkih. Ukrepe nege načrtujemo na 9% površine RGR, izvesti jih je potrebno v mladovjih in na podmladku v sestojih v obnovi (115ha), kjer bo zaključena obnova. Namen ukrepov nege je, da izboljšamo stabilnost gozdov. Gozdovi spadajo med požarno najbolj ogrožene v območju, zato so ukrepi varstva načrtovani v smislu preventivne požarne zaščite (10dnin/100ha).

Obseg dnin za nego habitatov in izvedbo drugih biomeliorativnih del (19dnin/1000ha) je vezan na dele RGR, ki ležijo na območjih NATURA 2000 (cca 22% površine RGR).

5.3.1.8 RGR 0008 – Podgorska osojna bukovja

Stanje gozdov

Površina gozdov v RGR je 2.548,54ha. Prevladujejo zasebni gozdovi (59%). Prevladujoča gozdna združba je Osojno bukovje s kresničevjem (68%). Rastišča so vezana na rendzine na dolomitih in dolomitiziranih apnencih, na osojnih legah. Največ gozdov tega razreda je na severnih pobočjih Pece, Javorja (GGE Mežica), Uršlje gore (GGE Ravne, GGE Plešivec, GGE Mežica) in na območju Doliča (GGE Paški Kozjak). Na območju NATURA 2000 leži 22% gozdov. Glede spravilnih možnosti prevladujejo območja traktorskega (27%), kombiniranega ročno-traktorskega (38%) in žičničarskega (23%) spravila.

Prevladujejo debeljaki (71%), sestojev v obnovi je 15% in mladovij nekaj več kot 2%. **Povprečna lesna zaloga je 345m^3/ha in se je glede na prejšnje ureditveno obdobje povečala za 15%.** Delež listavcev je 24% in se je pa glede na prejšnje ureditveno obdobje povečal za 18%. Povprečni letni prirastek je 7,65m^3/ha. V drevesni sestavi prevladuje smreka (57%), precej je tudi bora (11%) in macesna (7%). Med listavci prevladujejo bukev (16%) in plemeniti listavci (7%). Pri iglavcih prevladuje delež lesne mase v II. (24%), III. (28%) in IV. (22%) debelinskem razredu, v V. debelinskem razredu je je 15%. Pri listavcih prevladuje delež lesne mase v II. (28%) in III. (24%) debelinskem razredu. Kakovost drevja nad 30cm je dobra, saj se tako pri iglavcih (2%) in listavcih (5%) pojavljajo sortimenti odlične kakovosti. Posebej izstopa kakovost macesna (11% odlične kakovosti) in bukve (5% odlične kakovosti). Prevladujejo pomanjkljivo negovani (71%) in negovani (26%) sestoji. Mladovja imajo pretežno dobro (74%) in bogato (26%) sestojno zasnovo, glede negovanosti so sestoji enakomerno porazdeljeni v prvih treh razredih (negovanih 32%, pomanjkljivo negovanih 30%, nenegovanih 37%). V drevesni sestavi mladovij prevladuje smreka (54%), bora je 12% in macesna 8%. Med listavci prevladuje bukev (18%), gorskega javora je 5%. Delež pomlajenih debeljakov je 7%, delež pomlajenih sestojev v obnovi je 42%. Podmladek ima pretežno dobro (70%) sestojno zasnovo. V drevesni sestavi podmladka prevladuje smreka (71%), listavcev je 23%.

Gozdnogojitveni cilj:

	Zgradba	Proizvodna in pomladitvena doba	Končna LZ (m^3/ha)	Drevesna sestava (% končne LZ)	Kakovost	Ciljne dimenzije
Zasebni in državni gozdovi	malopovršinsko raznodobni gozd	110 do 130 20 do 30	450-500	sm (50)	B	60
				bor (12)	B	60
				mac (8)	A2, B	60
				bu (20)	A2, B	50
				pl.lst (10)	B	50
Pomladitveni cilj				sm (32)		
				bor (5)		
				bu (50)		
				pl.lst (10)		
				ost.lst. (3)		

Gozdnogojitvene usmeritve:

- Pospeševati je potrebno raznodobno malopovršinsko na območjih žičničarskega spravila tudi večjepovršinsko zgradbo gozdov. Pri vseh ukrepih je potrebno upoštevati varovalno vlogo gozdov, ki ima na teh rastiščih poudarjen pomen.
- **Proizvodna doba** naj traja 110 do 130 let**, pomladitveno dobo** zaradi uravnavanja razmerja razvojnih faz skrajšamo na 20 do 30 let.

- **Obnova sestojev** mora temeljiti na naravnem pomlajevanju, ki na tem rastišču poteka brez večjih težav. Naravno obnovo macesna bomo na primernih grebenskih legah zagotovili z odpiranjem nekoliko večjih površin (do dve sestojni višini) in s pripravo tal za naravno obnovo ob nasemenitvi. V kolikor do naravne nasemenitve ne pride, je potrebno površino umetno spopolniti z macesnom, ki ga je potrebno zaščititi.
- **Ukrepi nege** morajo biti pravočasni in intenzivni, usmerjeni v uravnavanje zmesi in krepitev stabilnost sestojev. Z nego mladja in nego gošče je potrebno pravočasno zagotoviti primerno drevesno sestavo sestojev, pospeševati je potrebno delež listavcev, bora macesna. Redčenja letvenjakov morajo biti zgodnja, posebno skrb je potrebno posvetiti krepitvi stabilnosti sestojev in oblikovanju rastnega prostora listavcev in macesna, kar je predpogoj za vzgojo sortimentov najboljše kakovosti. Pri zapoznelih redčenjih je potrebna posebna previdnost, saj obstaja na teh rastiščih velika nevarnost snegolomov.
- **Redčenja drogovnajkov** morajo biti zmerno intenzivna (jakost 18-22% LZ), predvsem je potrebno krepiti stabilnost sestojev in ohranjati delež listavcev in macesna.
- Redčenja še strnjenih delov kvalitetnih **debeljakov** morajo biti šibka (jakost 9-10% LZ), da ne pride do predčasne pomladitve. Lesno zalogo akumuliramo v delih sestojev, kjer je največja vrednostna proizvodnja. V obnovo pospešeno uvajamo (jakost 25% LZ) dele sestojev z rahlim in vrzelastim sklepom (cca 20-25% površine), ki slabo izkoriščajo proizvodno sposobnost rastišča (prirastek in lesna zaloga padata).
- V **sestojih v obnovi** je potrebno pospešeno zaključevati s pomladitvenimi sečnjami (na vsaj 40% zaključimo z obnovo), da bomo tako povečali površino mladovij, ki jih primanjkuje. Posamezne kvalitetne macesne ohranjamo kot prihranjence dve proizvodni dobi. Jakost pomladitvenih sečenj v sestojih, kjer želimo nadaljevati z obnovo (60% površine) naj bo 30-35% lesne zaloge, v sestojih kjer želimo pospešeno zaključiti z obnovo (40% površine) pa 80-90% lesne zaloge.
- Na območjih žičničarskega spravila mora biti obnova večjepovršinska, način in intenzivnost obnove gozdov morata biti prilagojena možnemu načinu spravila (robne sečnje).

Gozdnogojitveni ukrepi:

PREGLEDNICA 42: MP - Možni posek

	m3	m3/ha	% na LZ	% na PR
Iglavci	125.315	49,2	18,72	90,78
Listavci	31.055	12,2	14,89	54,80
Skupaj	156.370	61,4	17,81	80,30

Načrtovan možni posek je za 65% večji od načrtovanega možnega poseka v prejšnjem ureditvenem obdobju in za 100% večji od realiziranega poseka. Sečnje so usmerjene predvsem v povečanje deleža sestojev v obnovi in mladovij. Ker želimo tudi v prihodnje povečevati delež listavcev in s tem izboljšati stabilnost sestojev, je intenzivnost načrtovanega poseka listavcev nižja od intenzivnosti načrtovanega poseka iglavcev. Večji del načrtovanega možnega poseka (53%) bomo pridobili s pomladitvenimi sečnjami, od tega 47% s končnim posekom

PREGLEDNICA 43: NGD - Načrtovana gojitvena in varstvena dela

Vrsta dela	Enota	Površina (ha)	
		dejanska	s ponovitvami
Obnova	ha	40,40	40,40
Nega	ha	220,18	335,95
Varstvo	dni	530,00	53,00
Nega habitatov	dni	94,00	94,00
Ostala dela			

Ukrepe obnove načrtujemo na 1,6% površine RGR. Priprava sestojev za naravno obnovo je potrebna le izjemoma. Priprava tal je predvidena na površinah, kjer bomo poskušali pomladiti macesen. V kolikor naravna obnova ne uspe je potrebno macesen posaditi. Ukrepe nege načrtujemo na 13% površine RGR, izvesti jih je potrebno v mladovjih in na podmladku v sestojih v

obnovi (80ha), kjer bo zaključena obnova. Predvidevamo, da bo na polovici negovanih površin potrebna ponovitev ukrepov. Gozdovi ležijo v pasu ogroženosti zaradi snegolomov, zato je obseg načrtovanega varstva večji (20dnin/100ha). Na delih površine v sklopu območij NATURA 2000 je potreben večji obseg nege habitatov in drugih biomeliorativnih del (37dnin/1000ha).

5.3.1.9 RGR 0009 - Gorska bukovja

Stanje gozdov

Površina gozdov v RGR je 2.336,37ha. Prevladujejo zasebni gozdovi (93%). Prevladujoča gozdna združba je predalpsko gorsko bukovje (73%). Gozdovi tega rastišča so razpršeni na manjših površinah ob vznožjih pobočij po celotnem območju. 7% površine gozdov se nahaja na območjih NATURA 2000. Glede spravilnih možnosti prevladujejo območja traktorskega (67%) in kombiniranega ročno-traktorskega spravila (27%). Površin primernih za žičničarsko spravilo je 13%.

Prevladujejo debeljaki (68%), sestojev v obnovi je 21% in mladovij 4%. **Povprečna lesna zaloga je 361m^3/ha in se je glede na prejšnje ureditveno obdobje povečala za 7%.** Delež listavcev je 24% in se je pa glede na prejšnje ureditveno obdobje povečal za 28%. Povprečni letni prirastek je 8,53m^3/ha. V drevesni sestavi prevladuje smreka (65%). Med listavci prevladujejo bukve (12%), plemenitih listavcev je 11%. Pri iglavci prevladuje delež lesne mase v IV. (27%), III. (24%) in V (24%) debelinskem razredu. Pri listavcih prevladuje delež lesne mase v II. (28%) in III. (23%) debelinskem razredu. Kakovost drevja nad 30cm je dobra, saj se tako pri iglavcih (1%) in listavcih (1%) pojavljajo sortimenti odlične kakovosti. Posebej izstopa kakovost macesna (3% odlične kakovosti) in plemenitih listavcev (2% odlične kakovosti). Prevladujejo negovani (50%) in pomanjkljivo negovani (45%) sestoji. Mladovja imajo pretežno bogato (57%) in dobro (36%) sestojno zasnovo, večina sestojev je negovanih (54%) do pomanjkljivo negovanih (35%). V drevesni sestavi mladovij prevladuje smreka (64%), bora je 7% in macesna 4%. Med listavci prevladuje bukev (11%), gorskega javora je 7% in jesena 5%. Delež pomlajenih debeljakov je 11%, delež pomlajenih sestojev v obnovi je 51%. Podmladek ima pretežno dobro (78%) sestojno zasnovo in je negovan (49%) do pomanjkljivo negovan (45%). V drevesni sestavi podmladka prevladuje smreka (62%), bukve je 9%, gorskega javora 10% in velikega jesena 10%.

Gozdnogojitveni cilj:

	Zgradba	Proizvodna in pomladitvena doba	Končna LZ (m^3/ha)	Drevesna sestava (% končne LZ)	Kakovost	Ciljne dimenzije
Zasebni in državni gozdovi	malopovršinsko raznodobni gozd	120 do 130 20 do 30	600-650	sm (55)	B	60
				je (2	B	60
				bor (8)	B	60
				mac (5)	A2, B	60
				bu (15)	C	50
				pl.lst (15)	A2, B	50
Pomladitveni cilj				sm (35)		
				je (5)		
				mac (5)		
				bu (40)		
				pl.lst (15)		

Gozdnogojitvene usmeritve:

- Pospeševati je potrebno raznodobno malopovršinsko zgradbo gozdov.
- **Proizvodna doba** naj traja 120 do130 let, **pomladitveno dobo** zaradi uravnavanja razmerja razvojnih faz skrajšamo na 20 do 30 let.
- **Obnova sestojev** mora temeljiti na naravnem pomlajevanju, ki na tem rastišču poteka brez večjih težav. Na zapleveljenih delih rastišč je potrebno izvesti pripravo sestoja za naravno

obnovo, kjer je gost zeliščni sloj je smiselna tudi priprava tal za naravno obnovo. Naravno obnovo bora in macesna bomo zagotovili z odpiranjem nekoliko večjih površin (do dve sestojni višini) na primernih grebenskih legah in s pripravo tal za naravno obnovo ob nasemenitvi. V kolikor do naravne nasemenitve ne pride, je potrebno površino umetno spopolniti z macesnom, ki ga je potrebno zaščititi.

- **Ukrepi nege** morajo biti pravočasni in intenzivni, usmerjeni v uravnavanje zmesi in krepitev stabilnost sestojev. Na močneje zapleveljenih delih rastišč je potrebna obžetev naravnega mladja. Z nego mladja in nego gošče je potrebno pravočasno zagotoviti primerno drevesno sestavo sestojev, pospeševati je potrebno delež listavcev, bora macesna. Redčenja letvenjakov morajo biti zgodnja, posebno skrb je potrebno posvetiti krepitvi stabilnosti sestojev in oblikovanju rastnega prostora listavcev in macesna, kar je predpogoj za vzgojo sortimentov najboljše kakovosti.
- **Redčenja drogovnajkov** morajo biti zmerna (jakost 18-20% LZ), predvsem je potrebno krepiti stabilnost sestojev in sproščati krošnje listavcev in macesna.
- Redčenja še strnjenih delov kvalitetnih **debeljakov** morajo biti šibka, da ne pride do predčasne pomladitve. Lesno zalogo je potrebno akumulirati v delih sestojev, kjer je največja vrednostna proizvodnja (končna lesna zaloga). V obnovo pospešeno uvajamo dele sestojev z rahlim in vrzelastim sklepom (cca 25% površine), ki slabo izkoriščajo proizvodno sposobnost rastišča in so že delno pomlajeni (jakost 25% LZ).
- V **sestojih v obnovi** je potrebno pospešeno zaključevati s pomladitvenimi sečnjami (na vsaj 40% zaključimo z obnovo), da bomo tako povečali površino mladovij, ki jih primanjkuje. Posamezne kvalitetne macesne ohranjamo kot prihranjence dve proizvodni dobi. Jakost pomladitvenih sečenj v sestojih, kjer želimo nadaljevati z obnovo (60% površine) naj bo 35-40% lesne zaloge, v sestojih kjer želimo pospešeno zaključiti z obnovo (40% površine) pa 80-90% lesne zaloge.

Gozdnogojitveni ukrepi:

PREGLEDNICA 44: MP - Možni posek

	m3	m3/ha	% na LZ	% na PR
Iglavci	135.140	57,8	21,06	94,92
Listavci	29.096	12,5	14,34	51,26
Skupaj	164.236	70,3	19,45	82,48

Načrtovan možni posek je za 33% večji od načrtovanega možnega poseka v prejšnjem ureditvenem obdobju in za 58% večji od realiziranega poseka. Načrtovane sečnje so usmerjene predvsem v povečanje deleža sestojev v obnovi in mladovij. Ker želimo tudi v prihodnje povečevati delež listavcev in s tem izboljšati stabilnost sestojev, je intenzivnost načrtovanega poseka listavcev nižja od intenzivnosti načrtovanega poseka iglavcev. Večji del načrtovanega možnega poseka (65%) bomo pridobili s pomladitvenimi sečnjami, od tega 40% s končnim posekom.

PREGLEDNICA 45: NGD - Načrtovana gojitvena in varstvena dela

Vrsta dela	Enota	Površina (ha)	
		dejanska	s ponovitvami
Obnova	ha	40,37	40,37
Nega	ha	283,92	444,20
Varstvo	dni	483,00	483,00
Nega habitatov		27,00	27,00
Ostala dela		0,00	0,00

Ukrepe obnove načrtujemo na 1,7% površine RGR. Priprava sestojev za naravno obnovo je potrebna, kjer se pojavi grmovni sloj, ki onemogoča naravno obnovo. Priprava tal je predvidena na površinah, kjer bomo poskušali pomladiti macesen. V kolikor naravna obnova ne uspe je potrebno macesen posaditi. Ukrepe nege načrtujemo na 12% površine RGR, izvesti jih je potrebno v mladovjih in na podmladku v sestojih v obnovi (120ha), kjer bo zaključena obnova. Predvidevamo, da bo na polovici negovanih površin potrebna ponovitev ukrepov. Potrebna je zaščita posajenega mladja. Gozdovi so pogosto izpostavljeni naravnim ujmam, zato je intenziteta načrtovanih ukrepov

varstva večja (21 dnin/100ha). Delež površin v sklopu območij NATURA 2000 je manjši, zato je obseg nege habitatov in drugih biomeliorativnih del temu primeren (12dnin/1000ha).

5.3.1.10 RGR 0010 - Zgornjegorska bukovja na karbonatu

Stanje gozdov

Površina gozdov v RGR je 1.080,66ha. Zasebnih gozdov je 59%, državnih gozdov je 42%. Večina zasebnih gozdov je v sklopu gorskih kmetij (celki). Prevladujoča gozdna združba je predalpsko zgornjegorsko bukovje s platanolistno zlatico (86%). Gozdovi tega rastišča se nahajajo na pobočjih Pece (GGE Mežica), Olševe (GGE Črna-Smrekovec) in Uršlje gore (GGE Plešivec). 79% površine gozdov leži na območjih NATURA 2000. Glede spravilnih možnosti prevladujejo območja traktorskega (30%) in kombiniranega ročno-traktorskega spravila (28%). Površin primernih za žičničarsko spravilo je 20%.

Prevladujejo debeljaki (73%), sestojev v obnovi je 13% in mladovij 3%. Povprečna lesna zaloga je 338m^3/ha in se je glede na prejšnje ureditveno obdobje povečala za 3%. Delež listavcev je 8% in se je pa glede na prejšnje ureditveno obdobje zmanjšal za 8%. Povprečni letni prirastek je 7,01m^3/ha. V drevesni sestavi prevladuje smreka (71%), macesna je 18%. Med listavci prevladuje bukev (8%). Pri iglavci so deleži lesne mase enakomerni razdeljeni v II. (26%), II. (23%), IV. (21%) in V. (20%) debelinskem razredu. Pri listavcih prevladuje delež lesne mase v II. (28%) in IV. (21%) debelinskem razredu. Kakovost drevja nad 30cm je slabša, saj je 70% drevja v tretjem kakovostnem razredu. Nekoliko izstopa macesen, ki je deloma (1%) tudi odlične kakovosti. Prevladujejo pomanjkljivo negovani (76%) in negovani (23%) sestoji. Mladovja imajo pretežno dobro (57%) in pomanjkljivo (41%) sestojno zasnovo, večina sestojev je pomanjkljivo negovanih (63%) in negovanih (27%). V drevesni sestavi mladovij prevladuje smreka (66%) in macesna (20%), med listavci prevladuje bukev (11%). Delež pomlajenih debeljakov je 7%, delež pomlajenih sestojev v obnovi je 44%. Podmladek ima pretežno bogato (53%) in dobro (47%) sestojno zasnovo. Je pretežno negovan (52%) do pomanjkljivo negovan (48%). V drevesni sestavi podmladka prevladuje smreka (85%), macesna je 10%, listavcev pa le 5% (bukev, gorski javor).

Gozdnogojitveni cilj:

	Zgradba	Proizvodna in pomladitvena doba	Končna LZ (m^3/ha)	Drevesna sestava (% končne LZ)	Kakovost	Ciljne dimenzije
Zasebni in državni gozdovi	malopovršinsko do večjepovršinsko raznodobni gozd	130 do 150	550-600	sm (60)	Ž1	55
				bor (5)	Ž1	55
		30 do 40		mac (25)	F, Ž1	60
				bu (10)	Ž2	50
Pomladitveni cilj				sm (35)		
				mac (20)		
				bu (40)		
				pl.lst (5)		

Gozdnogojitvene usmeritve:

- Pospeševati je potrebno raznodobno malopovršinsko do večjepovršinsko zgradbo gozdov.
- **Proizvodna doba** naj traja v sestojih z najboljšo kakovostjo do 150 let, na delih sestojev, kjer se pojavi naravni podmladek jo ustrezno skrajšamo (120 do 140 let). **Pomladitvena doba** naj traja okvirno 30 do 40let. Najkvalitetnejše macesne gojimo dve proizvodni dobi (prihranjenci).
- **Obnova sestojev** mora temeljiti na naravnem pomlajevanju, kjer to ni uspešno se poslužimo umetne obnove. Na zapleveljenih delih rastišč je potrebno izvesti pripravo sestoja za naravno obnovo. Željen delež macesna bomo zagotovili z odpiranjem nekoliko večjih površin (do dve sestojni višini) na primernih grebenskih legah in s pripravo tal za naravno obnovo ob nasemenitvi. V kolikor do naravne nasemenitve ne pride, je smiselno

površino umetno spopolniti z macesnom, ki ga je potrebno zaščititi. Naravna mladovja je potrebno spopolnjevati z bukvijo, na ustreznih delih rastišča je smiselna sadnja gorskega javora. **Nujno potrebno je povečati delež listavcev.**

- **Ukrepi nege** morajo biti šibki, prilagojeni dinamiki razvoja sestojev. Zaradi agresivnih visokih zelišč (malina, čmerika, gozdna bekica) je na delu rastišč potrebna obžetev naravnega mladja. Z nego mladja in nego gošče je potrebno pravočasno zagotoviti primerno drevesno sestavo sestojev, pospeševati je potrebno delež listavcev in macesna. Posebno skrb je potrebno posvetiti šopasti strukturi mladovij, ki zagotavlja stabilnost sestojev. Redčenja letvenjakov morajo biti pravočasna, posebno skrb je potrebno posvetiti krepitvi stabilnosti sestojev in oblikovanju rastnega prostora listavcev in macesna.
- **Redčenja drogovnajkov** morajo biti zmerna (jakost 15-18% LZ), predvsem je potrebno krepiti stabilnost sestojev in sproščati krošnje listavcev in macesna.
- **Redčenja še strnjenih delov kvalitetnih debeljakov morajo biti šibka**, da ne pride do predčasne pomladitve ali do zapleveljenosti sestojev. Lesno zalogo akumuliramo v delih sestojev, kjer je največja vrednostna proizvodnja. V obnovo pospešeno uvajamo dele sestojev z rahlim in vrzelastim sklepom (cca 20 do 25%), ki slabo izkoriščajo proizvodno sposobnost rastišča in so že pomlajeni (jakost 20-23% LZ).
- V delih **sestojev v obnovi**, ki so že ustrezno pomlajeni pospešeno zaključimo z obnovo (50% površine). Posamezne kvalitetne macesne ohranjamo kot prihranjence dve proizvodni dobi. Jakost pomladitvenih sečenj v sestojih, kjer želimo nadaljevati z obnovo (50% površine) naj bo 25-30% lesne zaloge, v sestojih kjer želimo pospešeno zaključiti z obnovo (50% površine) pa 80-90% lesne zaloge.
- Na območjih žičničarskega spravila mora biti obnova večjepovršinska, način in intenzivnost obnove gozdov morata biti prilagojena možnemu načinu spravila (robne sečnje).

Gozdnogojitveni ukrepi

PREGLEDNICA 46: MP - Možni posek

	m3	m3/ha	% na LZ	% na PR
Iglavci	54.517	50,4	16,28	80,20
Listavci	3.185	2,9	10,52	40,99
Skupaj	57.702	53,3	15,80	76,18

Intenzivnost načrtovanega možnega poseka je nižja, ker ugotovljeni trendi razvoja gozdov opozarjajo na probleme, ki so v tem RGR povezani predvsem z ekstremnimi razmerami in poudarjeno varovalno vlogo sestojev. Načrtovan možni posek je sicer za 45% večji od načrtovanega možnega poseka v prejšnjem ureditvenem obdobju in za 65% večji od realiziranega poseka, je pa intenzivnost poseka glede na prirastek med najnižjimi. Ker analize nakazujejo zmanjšanje deleža listavcev v preteklem obdobju, je načrtovan možni posek listavcev le 40%prirastka. Načrtovane sečnje so usmerjene predvsem v krepitev varovalne vloge gozdov ter postopno povečanje deleža sestojev v obnovi in mladovij. Večji del načrtovanega možnega poseka (52%) bomo pridobili s pomladitvenimi sečnjami, od tega 50% s končnim posekom.

PREGLEDNICA 47: NGD - Načrtovana gojitvena in varstvena dela

Vrsta dela	Enota	Površina (ha)	
		dejanska	s ponovitvami
Obnova	ha	35,81	35,81
Nega	ha	66,29	99,45
Varstvo	dni	522,00	522,00
Nega habitatov	dni	144,00	144,00
Ostala dela		0,00	0,00

Ukrepe obnove načrtujemo na 3,3% površine RGR. Priprava sestojev za naravno obnovo je potrebna kjer se pojavi grmovni sloj, ki onemogoča naravno obnovo. Priprava tal je predvidena na površinah, kjer bomo poskušali pomladiti macesen. V kolikor naravna obnova ne uspe je potrebno macesen posaditi. Predvidevamo tudi podsadnjo bukve in sadnjo listavcev Ukrepe nege načrtujemo na 6% površine RGR, izvesti jih je potrebno v mladovjih in na podmladku v sestojih v

obnovi (30 ha), kjer bo zaključena obnova. Predvidevamo, da bo na polovici negovanih površin potrebna ponovitev ukrepov. Vse posajene sadike je potrebno zaščititi pred obžiranjem divjadi. Gozdovi so pogosto izpostavljeni naravnim ujmam, zato je intenziteta načrtovanih ukrepov varstva velika (48 dnin/100ha). Na površinah RGR v sklopu območij NATURA 2000 je predvidena nega habitatov in izvedba drugih biomeliorativnih del (133dnin/1000ha).

5.3.1.11 RGR 0011 - Zgornjegorska bukovja na silikatu

Stanje gozdov

Površina gozdov v RGR je 6.655,78ha. Zasebnih gozdov je 65%, državnih gozdov je 35%. Velik delež zasebnih gozdov pripada posestnikom, ki niso kmetje. Prevladujoča gozdna združba je kisloljubno zgornjegorsko bukovje z zasavsko konopnico (86%). Gozdovi tega rastišča se nahajajo na območju Koprivne, na pobočjih Smrekovca (GGE Črna Smrekovec), na Košenjaku (GGE Dravograd) in na Pohorju (GGE Radlje-desni breg, GGE Mislinja). 59% gozdov leži na območju NATURA 2000. Glede spravilnih možnosti prevladujejo območja traktrorskega (44%) in kombiniranega ročno-traktorskega spravila (39%). Površin primernih za žičničarsko spravilo je 12%.

Prevladujejo debeljaki (67%), drogovnjakov je 12%), sestojev v obnovi je 14% in mladovij 4%. Povprečna lesna zaloga je 386m^3/ha. Delež listavcev je 13%. Povprečni letni prirastek je 7,40m^3/ha. V drevesni sestavi prevladuje smreka (81%), med listavci prevladujejo bukev (11%). Pri iglavcih prevladuje delež lesne mase v III. (25%), IV. (26%) in V. (24%) debelinskem razredu. Pri listavcih prevladuje delež lesne mase v II. (26%), III. (25%) in IV. (21%) debelinskem razredu. Kakovost drevja nad 30cm je slaba, saj je 77% drevja v tretjem kakovostnem razredu. Nekoliko izstopajo macesen (1%) in plemeniti listavci (1%), ki dosegajo tudi odlično kakovost. Prevladujejo pomanjkljivo negovani (52%) in negovani (45%) sestoji. Mladovja imajo pretežno dobro (71%) sestojno zasnovo, večina sestojev je pomanjkljivo negovanih (55%) in negovanih (39%). V drevesni sestavi mladovij prevladuje smreka (83%), med listavci prevladuje bukev (10%). Delež pomlajenih debeljakov je 7%, delež pomlajenih sestojev v obnovi pa 40%. Podmladek ima pretežno bogato (48%) in dobro (48%) sestojno zasnovo. Je pretežno negovan (48%) do pomanjkljivo negovan (48%). V drevesni sestavi podmladka prevladuje smreka (74%), bukve je 16% (delno je bila umetno vnesena, sanacija smrekovih monokultur).

Gozdnogojitveni cilj:

	Zgradba	Proizvodna in pomladitvena doba	Končna LZ (m^3/ha)	Drevesna sestava (% končne LZ)	Kakovost	Ciljne dimenzije
Zasebni in državni gozdovi	malopovršinsko do večjepovršinsko raznodobni gozd	130 do 140 30 do 40	550-600	sm (74)	B	60
				je (2)	B	60
				bor (3)	B	60
				mac (3)	A2, B	60
				bu (15)	B	50
				pl.lst (3)	A2, B	50
Pomladitveni cilj				sm (45)		
				je (5)		
				mac (5)		
				bu (40)		
				pl.lst (5)		

Gozdnogojitvene usmeritve:

- Pospeševati je potrebno raznodobno malopovršinsko do večjepovršinsko zgradbo gozdov.
- **Proizvodna doba** naj traja v sestojih z najboljšo kakovostjo 140 let, na delih debeljakov, kjer se pojavi naravni podmladek jo ustrezno skrajšamo. **Pomladitvena doba** naj traja okvirno do 40 let. Najkvalitetnejše macesne gojimo dve proizvodni dobi (prihranjenci).

- **Obnova sestojev** mora temeljiti na naravnem pomlajevanju. Željen delež jelke bomo dosegli z zadržanim odpiranjem sestojev na senčnejših delih rastišč. Ob jarkih z intenzivnejšim odpiranjem povečamo delež plemenitih listavcev. Željen delež macesna bomo zagotovili z odpiranjem nekoliko večjih površin (do dve sestojni višini) na primernih grebenskih legah in s pripravo tal za naravno obnovo v semenskih letih. V kolikor do naravne nasemenitve ne pride, je potrebno površino umetno spopolniti z macesnom, ki ga je potrebno zaščititi.
- **Ukrepi nege** morajo biti zmerni prilagojeni dinamiki razvoja sestojev. Na zapleveljenih delih rastišč je potrebna obžetev naravnega mladja. Z nego mladja in nego gošče je potrebno pravočasno zagotoviti primerno drevesno sestavo sestojev, pospeševati je potrebno delež listavcev in macesna. Posebno skrb je potrebno posvetiti šopasti strukturi mladovij, ki zagotavlja stabilnost sestojev. Redčenja letvenjakov morajo biti pravočasna, posebno skrb je potrebno posvetiti krepitvi stabilnosti sestojev in oblikovanju rastnega prostora listavcev in macesna.
- **Redčenja drogovnajkov** morajo biti zmerna (jakost 15-20% LZ), predvsem je potrebno krepiti stabilnost sestojev in sproščati krošnje listavcev in macesna. Sklep sestojev mora ostati sklenjen, da ne pride do zapleveljenja.
- Redčenja še strnjenih delov kvalitetnih **debeljakov** morajo biti šibka, da ne pride do predčasne pomladitve ali do zapleveljenosti sestojev. Lesno zalogo akumuliramo v delih sestojev, kjer je največja vrednostna proizvodnja (končna lesna zaloga). V obnovo pospešeno uvajamo (jakost sečenj 20-25% LZ) dele sestojev z rahlim in vrzelastim sklepom (25% površine), ki slabo izkoriščajo proizvodno sposobnost rastišča in so že pomlajeni.
- V delih **sestojev v obnovi** (30%), ki so že pomlajeni, pospešeno zaključimo z obnovo. Posamezne kvalitetne macesne ohranjamo kot prihranjence dve proizvodni dobi. Jakost pomladitvenih sečenj v sestojih, kjer želimo nadaljevati z obnovo (70% površine) naj bo 30-35% lesne zaloge, v sestojih kjer želimo pospešeno zaključiti z obnovo (30% površine) pa 80-90% lesne zaloge.

PREGLEDNICA 48: MP - Možni posek

	m3	m3/ha	% na LZ	% na PR
Iglavci	359.672	54,0	16,11	85,60
Listavci	44.216	6,6	13,00	60,21
Skupaj	403.888	60,6	15,70	81,82

Načrtovan možni posek je za 36% večji od načrtovanega možnega poseka v prejšnjem ureditvenem obdobju in za 48% večji od realiziranega poseka. Načrtovane sečnje so usmerjene predvsem v povečanje deleža sestojev v obnovi in mladovij. Ker želimo tudi v prihodnje povečevati delež listavcev in s tem izboljšati stabilnost sestojev, je intenzivnost načrtovanega poseka listavcev nižja od intenzivnosti načrtovanega poseka iglavcev. Večji del načrtovanega možnega poseka (52%) bomo pridobili s pomladitvenimi sečnjami, od tega 30% s končnim posekom.

PREGLEDNICA 49: NGD - Načrtovana gojitvena in varstvena dela

Vrsta dela	Enota	Površina (ha)	
		dejanska	s ponovitvami
Obnova	ha	113,94	113,94
Nega	ha	460,54	690,81
Varstvo	dni	1.946,00	1.946,00
Nega habitatov		250,00	250,00
Ostala dela		0,00	0,00

Ukrepe obnove načrtujemo na 1,7% površine RGR. Priprava sestojev za naravno obnovo je na tem rastišču redko potrebna. Priprava tal je predvidena na površinah, kjer bomo poskušali pomladiti macesen. V kolikor naravna obnova ne uspe je potrebno macesen posaditi. Predvidevamo tudi spopolnitve naravnega mladja z bukvijo in ob jarkih sadnjo gorskega javora. Ukrepe nege načrtujemo na 7% površine RGR, izvesti jih je potrebno v mladovjih in na podmladku v sestojih v obnovi (190 ha), kjer bo zaključena obnova. Predvidevamo, da bo na polovici

negovanih površin potrebna ponovitev ukrepov. Posajene površine je potrebno zaščititi pred divjadjo. Gozdovi so pogosto izpostavljeni naravnim ujmam, zato je intenziteta načrtovanih ukrepov varstva večja (29dnin/100ha). Na površinah RGR v sklopu območij NATURA 2000 je predvidena nega habitatov in izvedba drugih biomeliorativnih del (38dnin/1000ha).

5.3.1.12 RGR 0012 - Kisloljubna rdečeborovja

Stanje gozdov

Površina gozdov v RGR je 212,92ha. Vsi gozdovi so v zasebni lasti. Zaradi ekstremnosti rastičnih razmer so gozdovi z vidika lesno proizvodne funkcije manj pomembni. Prevladujoča gozdna združba je Kisloljubno rdečeborovje (77%). Rastišča tega razreda so vezana na izravnana pobočja na filitoidnih gnajsih in skrilavcih. Večina gozdov je v okolici Šentanela (GGE Ravne). Glede spravilnih možnosti prevladujejo območja traktrorskega (100%) spravila.

Prevladujejo debeljaki (70%), sestojev v obnovi je 17% in mladovij skoraj ni. Povprečna lesna zaloga je 301m^3/ha in se je glede na prejšnje ureditveno obdobje povečala za 19%. Delež listavcev je 11% in se je pa glede na prejšnje ureditveno obdobje povečal za 100%. Povprečni letni prirastek je 5,89m^3/ha. V drevesni sestavi prevladuje rdeči bor (49%), smrek 37%. Med listavci je največ bukve (10%). Pri iglavci prevladuje delež lesne mase v II. (32%) in III (34%) debelinskem razredu, v V. debelinskem razredu je le 2% lesne mase. Pri listavcih je večina lesne mase v I. (48%) in II. (33%) debelinskem razredu. Kakovost drevja nad 30cm je slaba, saj je 92% dreves v tretjem razredu. Prevladujejo pomanjkljivo negovani (81%) sestoji. Delež pomlajenih debeljakov je 15%, delež pomlajenih sestojev v obnovi je 53%. Podmladek sestojev v obnovi ima pretežno dobre (100%) sestojne zasnove in je pretežno pomanjkljivo negovan (56%). V drevesni sestavi podmladka prevladujeta smreka (45%) in rdeči bor (40%), med listavci pa bukev (7%) in hrast (3%).

Gozdnogojitveni cilj:

	Zgradba	Proizvodna in pomladitvena doba	Končna LZ (m^3/ha)	Drevesna sestava (% končne LZ)	Kakovost	Ciljne dimenzije
Zasebni in državni gozdovi	malopovršinsko raznodobni gozd	120 do 140 20 do 30	350-400	sm (33)	C	40
				bor (45)	C	40
				mac (5)	C	40
				bu (15)	C	40
				ost.lst (2)	C	40
Pomladitveni cilj				sm (35)		
				bor (40)		
				bu (15)		
				ost.lst (10)		

Gozdnogojitvene usmeritve:

- Pospeševati je potrebno raznodobno malopovršinsko zgradbo gozdov.
- Proizvodna doba naj traja od 120 do 140 let, pomladitvena doba 20 do 30let.
- Povečati je potrebno delež listavcev, ki imajo na tem rastišču predvsem meliorativni pomen.
- Obnova sestojev mora temeljiti na naravnem pomlajevanju. Na močno zapleveljenih delih sestojev (borovnica), ki jih želimo obnoviti, je smiselno pripraviti tla za naravno obnovo. Umetno obnovimo le površine, kjer pride zaradi različnih razlogov (naravne ujme, podlubniki,.) do predčasne odstranitve odraslega sestoja in je površina nepomlajena. Sadimo bukev, v večjih jedrih lahko tudi macesen in hrast.
- Izvajamo minimalno potreben obseg nege. Obžetev ni potrebna. Pri negi mladja in negi gošče posvečamo posebno pozornost sproščanju listavcev, ki jih ohranjamo ne glede na kvaliteto.

- Redčenja letvenjakov morajo biti usmerjena predvsem v krepitev stabilnosti sestojev in povečevanju deleža listavcev.
- Redčenja drogovnjakov morajo biti zmerna (jakost 15%), povečevat je potrebno delež listavcev ne glede na njihovo kvaliteto.
- Redčenja debeljakov (80% površine) morajo biti zmerna (jakost 8-9% LZ). V obnovo uvajamo dele debeljakov, ki imajo rahel in vrzelast sklep in so že delno pomlajeni (20% površine). Zaradi počasne dinamike pomlajevanja mora biti jakost sečenj nizka (20% LZ).
- Obnovo pospešeno zaključimo v delih sestojev v obnovi (30% površine), ki so že ustrezno pomlajeni. Jakost pomladitvenih sečenj v sestojih, kjer želimo nadaljevati z obnovo (70% površine) naj bo 25-30% lesne zaloge, v sestojih kjer želimo pospešeno zaključiti z obnovo (30% površine) pa 80% lesne zaloge. Listavce ohranjamo kot semenska drevesa.

Gozdnogojitveni ukrepi

PREGLEDNICA 50: MP - Možni posek

	m3	m3/ha	% na LZ	% na PR
Iglavci	9.000	42,3	15,77	84,84
Listavci	852	4,0	12,16	43,63
Skupaj	9.852	46,3	15,37	78,43

Načrtovan možni posek je za 40% večji od načrtovanega možnega poseka v prejšnjem ureditvenem obdobju. Zaradi slabih rastiščnih razmer je intenziteta načrtovanega možnega poseka med najnižjimi v območju (78% prirastka), kljub vsemu pa je za 300% višja od realiziranega poseka v prejšnjem ureditvenem obdobju. Načrtovane sečnje so usmerjene predvsem v povečanje deleža sestojev v obnovi in mladovij. Ker želimo tudi v prihodnje povečevati delež listavcev, ki imajo na tem rastišču pomembno vlogo melioratorja tal in s tem izboljšati stabilnost sestojev, je intenzivnost načrtovanega poseka listavcev minimalna. Večji del načrtovanega možnega poseka (52%) bomo pridobili s pomladitvenimi sečnjami, od tega 20% s končnim posekom.

PREGLEDNICA 51: NGD - Načrtovana gojitvena in varstvena dela

Vrsta dela	Enota	Površina (ha)	
		dejanska	s ponovitvami
Obnova	ha	3,98	3,98
Nega	ha	14,96	22,44
Varstvo	dni	20,00	20,00
Nega habitatov	dni	7,00	7,00
Ostala dela		0,00	0,00

Obseg načrtovanih gojitvenih del je minimalen. Ukrepe obnove načrtujemo na 2% površine RGR. Priprava sestojev za naravno je na tem rastišču redko potrebna. Priprava tal je predvidena na površinah, kjer bo potrebna sadnja. Ukrepe nego načrtujemo na 7% površine RGR, izvesti jih je potrebno v mladovjih in na podmladku v sestojih v obnovi (10ha), kjer bo zaključena obnova. Predvidevamo, da bo na polovici negovanih površin potrebna ponovitev ukrepov. Gozdovi niso posebej ogroženi zaradi zunanjih dejavnikov, zato je intenziteta načrtovanih ukrepov varstva mala (9dnin/100ha). Nego habitatov načrtujemo zaradi rastišč divjega petelina, ki so na tem območju (33dnin/1000ha).

5.3.1.13 RGR 0013 - Bazoljubna rdečeborovja

Stanje gozdov

Površina gozdov v RGR je 361,60ha. Gozdovi so delno v zasebni (44%) in delno v državni (56%) lasti. Zaradi ekstremnosti rastiščnih razmer in poudarjene vloge varovanja gozdnih zemljišč in sestojev, so gozdovi z vidika lesno proizvodne funkcije manj pomembni. Prevladujoča gozdna združba je Bazoljubno rdečeborovje (72%). Velik delež gozdov na tem rastišču je obravnavan v sklopu varovalnih gozdov. 20% površine gozdov leži na območju NATURA 2000. Glede spravilnih

možnosti prevladujejo območja kombiniranega ročno-traktorskega (36%) in traktorskega spravila (9%). Površin primernih za žičničarsko spravilo je 17%.

Rastišča tega razreda so vezana na strmejša južna pobočja na dolomitnih rendzinah. Največ gozdov je v Jazbini (GGE Mežica) in na pobočjih Uršlje gore (GGE Plešivec) in na območju Doliča (GGE Paški Kozjak). Prevladujejo debeljaki (78%) in drogovnajki (15%), sestojev v obnovi ni, mladovij je manj kot 2%. Povprečna lesna zaloga je 250m^3/ha in se je glede na prejšnje ureditveno obdobje povečala za 27%. Delež listavcev je 16% in se je pa glede na prejšnje ureditveno obdobje povečal za 44%. Povprečni letni prirastek je 5,62m^3/ha. V drevesni sestavi prevladuje rdeči bor (39%), smreke je 39%. Med listavci je največ bukve (12%), prisotni so tudi plemeniti listavci (4%). Pri iglavci prevladuje delež lesne mase v II. (31%) in III (26%) debelinskem razredu. V V. debelinskem razredu je 12% lesne mase. Pri listavcih prevladuje delež lesne mase v II. (31%), III. (23%) in IV. (21%) debelinskem razredu. Kakovost drevja nad 30cm je slaba, saj je le 11% dreves v drugem kakovostnem, prevladujejo pa drevesa dobre (63%) kakovosti. Izstopata macesen (11%) in bor (3%), ki lahko dosežeta tudi odlično kakovost. Prevladujejo pomanjkljivo negovani sestoji (84%). Mladovja imajo pretežno dobro (85%) in pomanjkljivo (15%) sestojno zasnovo, njihova negovanost je delno pomanjkljiva (61%), delno pa so sestoji nenegovani (39%). V drevesni sestavi mladovij prevladuje bor (45%), smreke je 33% in macesna 6%, med listavci prevladujeta bukev (13%) in gorski javor (3%). Delež pomlajenih debeljakov je 6%. V drevesni sestavi podmladka prevladuje smreka (80%), bora je 6% in bukve 10%

Gozdnogojitveni cilj:

	Zgradba	Proizvodna in pomladitvena doba	Končna LZ (m^3/ha)	Drevesna sestava (% končne LZ)	Kakovost	Ciljne dimenzije
Zasebni in državni gozdovi	malopovršinsko raznodobni gozd	120 do 140 30 do 40	300-350	sm (36)	B	40
				bor (36)	B	40
				mac (8)	B	40
				bu (15)	B	40
				ost.lst (5)	B	40
Pomladitveni cilj				sm (35)		
				bor (40)		
				bu (15)		
				ost.lst (10)		

Gozdnogojitvene usmeritve:

- Pospeševati je potrebno raznodobno malopovršinsko zgradbo gozdov, ki najbolje zagotavlja trajno varovanje gozdnih zemljišč in sestojev, kar ima na teh površinah poudarjen pomen.
- Proizvodna doba naj traja od 120 do 140 let, pomladitvena doba 30 do 40 let.
- V sestojih je potrebno ohraniti delež macesna ter povečati delež bora in delež listavcev.
- Obnova sestojev mora temeljiti na naravnem pomlajevanju, ki poteka zelo počasi. Umetno obnovimo le površine, kjer pride zaradi različnih razlogov (naravne ujme, podlubniki,.) do predčasne odstranitve odraslega sestoja in je površina nepomlajena. Na grebenskih delih je v večjih površinah smiselna sadnja macesna.
- Ukrepe nege izvajamo le zaradi krepitve stabilnosti sestojev. Pospešujemo delež bora, macesna in listavcev, ki so posebej pomembni z vidika varovanja gozdnih zemljišč in sestojev.
- Redčenja drogovnjakov morajo biti manj intenzivna (jakost 12-15% LZ), krepiti je potrebno stabilnost seszojev ter povečevati delež bora, macesna in listavcev.
- Zaradi počasne razvojne dinamike morajo biti redčenja debeljakov šibka (jakost 8-10% LZ). V obnovo uvajamo le dele sestojev (20% površine), kjer se pojavlja podmladek (jakost sečenj 20-30% LZ)

Gozdnojitveni ukrepi

PREGLEDNICA 52: MP - Možni posek

	m3	m3/ha	% na LZ	% na PR
Iglavci	10.548	29,2	13,95	65,83
Listavci	2.052	5,7	14,01	47,67
Skupaj	12.600	34,9	13,96	61,99

Načrtovan možni posek je za 52% večji od načrtovanega možnega poseka v prejšnjem ureditvenem obdobju in za 200% večji od v preteklem ureditvenem obdobju realiziranega poseka. Zaradi slabih rastiščnih razmer in varovalne vloge gozdov ne teh rastiščih, je intenziteta načrtovanega možnega poseka med najnižjimi v območju (66% prirastka). Načrtovane sečnje so usmerjene predvsem v krepitev stabilnosti sestojev in ohranjanje njihove varovalne vloge. Ker želimo tudi v prihodnje povečevati delež listavcev, ki imajo na tem rastišču pomembno vlogo melioratorja tal in s tem izboljšati stabilnost sestojev, je intenzivnost načrtovanega poseka listavcev minimalna. Večji del načrtovanega možnega poseka (61%) bomo pridobili z redčenji, na delih, kjer se pojavlja podmladek, pa bomo nadaljevali s postopno obnovo sestojev.

PREGLEDNICA 53: NGD - Načrtovana gojitvena in varstvena dela

Vrsta dela	Enota	Površina (ha)	
		dejanska	s ponovitvami
Obnova	ha	0,57	0,57
Nega	ha	3,14	4,73
Varstvo	dni	30,00	30,00
Nega habitatov	dni	0,00	0,00
Ostala dela		0,00	0,00

Obseg načrtovanih gojitvenih del je minimalen. Vsi ukrepi so usmerjeni v krepitev varovalne vloge gozdov. Gozdovi spadajo med požarno bolj ogrožene, zato so ukrepi varstva namenjeni predvsem preventivi pred požari (8dnin/100ha). Nege habitatov na teh rastiščih ne načrtujemo.

5.3.1.14 RGR 0014 - Dobovja

Stanje gozdov

Površina gozdov v RGR je 1.092,72ha. Gozdovi so pretežno v zasebni lasti (94%). Prevladujoča gozdna združba so dobovja (87%). Rastišča tega razreda so vezana na vlažna, globoka, ilovnata rastišča na območju nižinskih dobrav. Največ gozdov je na območju Slovenjegraške kotline (GGE Plešivec) ter v dolini reke Drave (GGE Dravograd, GGE Radlje-levi breg). 28% gozdov leži na območju NATURA 2000. Glede spravilnih možnosti prevladujejo območja traktorskega (100%) spravila.

Prevladujejo debeljaki (72%), sestojev v obnovi je18%, mladovij je manj kot 3%. Povprečna lesna zaloga je 338m^3/ha in se je glede na prejšnje ureditveno obdobje povečala za 19%. Delež listavcev je 6% in se je pa glede na prejšnje ureditveno obdobje povečal za 37%. Povprečni letni prirastek je 7,81m^3/ha. V drevesni sestavi prevladuje smreka (64%), rdečega bora je 28%. Med listavci je največ hrasta (2%), bukve (1%) in plemenitih listavcev (2%). Pri iglavcih prevladuje delež lesne mase v III. (33%) in IV (29%) debelinskem razredu. V V. debelinskem razredu je 14% lesne mase. Pri listavcih prevladuje delež lesne mase v II. (33%), III. (26%) in I. (21%) debelinskem razredu. Kakovost drevja nad 30cm je slaba, saj je le 15% dreves v drugem kakovostnem razredu, prevladujejo pa drevesa dobre (81%) kakovosti. Izstopa rdeči bor, pri katerem posamezna drevesa dosežejo najboljšo kakovost (1%). Prevladujejo negovani (67%) in pomanjkljivo negovani sestoji (30%). Mladovja imajo pretežno dobro (53%) in bogato (40%) sestojno zasnovo in so negovana (57%) in pomanjkljivo negovana (43%). V drevesni sestavi mladovij prevladujeta smreka (66%) in rdeči bor (26%), listavcev je malo, med njimi prevladuje hrast (3%). Delež pomlajenih debeljakov je 15%, v sestojih v obnovi se pojavlja podmladek na 535 površine. V drevesni sestavi podmladka prevladuje smreka (85%), ostalih vrst je malo.

Gozdnogojitveni cilj:

	Zgradba	Proizvodna in pomladitvena doba	Končna LZ (m^3/ha)	Drevesna sestava (% končne LZ)	Kakovost	Ciljne dimenzije
Zasebni in državni gozdovi	malopovršinsko raznodobni gozd	100 do 120 10 do 30	600-650	sm (55)	B	60
				je (5)	B	
				bor (25)	A2, B	60
				mac (5)	B	60
				bu (3)	C	50
				hr (5)	C	60
				ost.lst (2)	C	50
Pomladitveni cilj				sm (30)		
				bor (15)		
				bu (15)		
				hr (20)		
				Pl.lst. (10)		
				ost.lst (10)		

Gozdnogojitvene usmeritve:

- Pospeševati je potrebno raznodobno malopovršinsko zgradbo gozdov.
- **Proizvodna doba** naj traja 100 do 120 let, **pomladitvena doba** 10-30let.
- V drevesni sestavi je potrebno povečati delež hrasta, jelke in plemenitih listavcev.
- **Obnova sestojev** mora temeljiti na naravnem pomlajevanju, ki dobro poteka. Na močneje zapleveljenih površinah je potrebno izvesti pripravo sestoja za naravno obnovo. Umetno obnovimo le površine, kjer pride zaradi različnih razlogov (naravne ujme, podlubniki,.) do predčasne odstranitve odraslega sestoja in je površina nepomlajena. Smiselna je sadnja doba, saj bomo le na tak način postopoma povečali njegov delež.
- **Ukrepi nege** morajo biti intenzivni. Na zapleveljenih površinah je občasno potrebna obžetev naravnega podmladka. Pri vseh negovalnih ukrepih dajemo absolutno prednost listavcem, ne glede na njihovo kvaliteto. Nego mladja in gošče je potrebno izvajati dovolj zgodaj, da ohranimo primeren delež listavcev. Z nego letvenjaka je potrebno zagotoviti stabilnost sestojev, listavce sproščamo ne glede na kvaliteto.
- **Redčenja drogovnjakov** morajo biti zmerna (jakost 15-20% LZ) , potrebno je sproščat listavcev in jih ohranjat ne glede na kvaliteto.
- V še ohranjenih delih **debeljakov** je potrebno akumulirati lesno zalogo. V obnovo pospešeno uvajamo (jakost 20-25% LZ) dele sestojev (20% površine) z rahlim in vrzelastim sklepom, ki so že delno pomlajeni. Večji delež hrasta bomo v podmladku dosegli s hitrejšim odpiranjem večjih površin (do ene sestojne višine).
- V **sestojih v obnovi**, ki so ustrezno pomlajeni (50% površine), pospešeno zaključujemo obnovo. Posamezne hraste je potrebno gojiti dve proizvodni dobi kot semenska drevesa. Jakost pomladitvenih sečenj v sestojih, kjer želimo nadaljevati z obnovo (50% površine) naj bo 30-40% lesne zaloge, v sestojih kjer želimo pospešeno zaključiti z obnovo (50% površine) pa 80-90% lesne zaloge.

Gozdnogojitveni ukrepi

PREGLEDNICA 54: MP - Možni posek

	m3	m3/ha	% na LZ	% na PR
Iglavci	68.416	62,6	19,77	87,36
Listavci	2.353	2,2	9,88	33,78
Skupaj	70.769	64,8	19,14	82,99

Načrtovan možni posek je za 35% večji od načrtovanega možnega poseka v prejšnjem ureditvenem obdobju in za 61% večji od realiziranega poseka. Sečnje so usmerjene predvsem v povečanje deleža sestojev v obnovi in mladovij. Ker je delež listavcev minimalen, je intenzivnost

načrtovanega poseka listavcev zelo nizka. Večji del načrtovanega možnega poseka (60%) bomo pridobili s pomladitvenimi sečnjami, od tega 49% s končnim posekom.

PREGLEDNICA 55: NGD - Načrtovana gojitvena in varstvena dela

Vrsta dela	Enota	Površina (ha)	
		dejanska	s ponovitvami
Obnova	ha	25,91	25,91
Nega	ha	89,60	146,01
Varstvo	dni	229,00	229,00
Nega habitatov	dni	0,00	0,00
Ostala dela		0,00	0,00

Ukrepe obnove načrtujemo na 2,32% površine RGR. Zaradi intenzivnega pojavljanja grmovnega sloja, je na določenih površinah potrebna priprava sestojev za naravno obnovo. Priprava tal je predvidena na površinah, kjer bomo s sadnjo spopolnili naravni podmladek. Sadimo predvsem hrast. Ukrepe nege načrtujemo na 8% površine RGR, izvesti jih je potrebno v mladovjih in na podmladku v sestojih v obnovi (50ha), kjer bo zaključena obnova. Predvidevamo, da bo na polovici negovanih površin potrebna ponovitev ukrepov. Gozdovi so zmerno izpostavljeni negativnim dejavnikom iz okolja (podlubniki, snegolomi), zato je temu primerna intenziteta načrtovanih ukrepov varstva (20dnin/100ha). Nege habitatov in drugih biomeliorativnih del ne načrtujemo.

5.3.1.15 RGR 0021 - Varovalni gozdovi

V RGR so uvrščeni gozdovi, ki so z Uredbo o varovalnih gozdovih in gozdovih s posebnim namenom (Ur.l. RS št 31/2010) razglašeni za varovalne gozdove. Glede na prejšnje ureditveno obdobje se je površina razreda zmanjšala za 691ha, kar je posledica večkratnega usklajevanja površin varovalnih gozdov z drugimi uporabniki prostora in s prostorskimi planskimi akti lokalnih skupnosti.

Stanje gozdov
Površina gozdov v RGR je 2615,83ha. V Uredbi so poleg gozdnih površin v sklopu varovalnih gozdov obravnavana tudi druga gozdna zemljišča (ruševja), tako da je skupna razglašena površina 2.813,02ha.

Gozdovi so delno v državni (54%) in delno v zasebni (46%) lasti. Prevladujoče gozdne združbe so Predalpsko-alpska toploljubna bukovja (28%), Bazoljubna rdečeborovja (27%), Predalpsko zgornjegorska bukovja s platanolistno zlatico (18%) in Osojna bukovja s kresničevjem (10%). Največ varovalnih gozdov je na pobočjih Pece, v okolici Žerjava (GGE Mežica), na pobočjih Uršlje gore (GGE Plešivec), na Paškem Kozjaku in v okolici Doliča (GGE Paški Kozjak). 37% varovalnih gozdov leži na območjih NATURA 2000.

Prevladujejo debeljaki (51%) in raznomerni gozdovi (28%). Povprečna lesna zaloga je 147m^3/ha, delež listavcev je 22%. Povprečni letni prirastek je 3,72m^3/ha. V drevesni sestavi prevladujejo smreka (34%), rdeči bor (28%), macesen (15%) in bukev (17%).

Gozdnogojitveni cilj:
- površine morajo biti trajno pokrite z gozdnimi sestoji,
- malopovršinska raznomerna zgradba gozdov, ki optimalno zagotavlja varovanje gozdnih zemljišč in sestojev,
- rastiščnim danostim prilagojena drevesna sestava, s poudarkom na vrstah z globokim koreninskim sistemom in vrstah, ki so odporne na negativne dejavnike iz okolja.

Gozdnogojitvene usmeritve:
- pospeševati je potrebno stabilnost gozdnih sestojev in njihovo odpornost na negativne vplive iz okolja,
- vsi ukrepi morajo biti usmerjeni v krepitev varovalne vloge sestojev,

- ukrepe nege izvajamo le v primerih, kadar so nujno potrebni z vidika ohranjanja stabilnosti sestojev in varovanja zemljišč,
- posek dreves mora biti usmerjen v vzdrževanje stabilne strukture sestojev, prilagojene rastiščnim razmeram,
- vzdrževati je potrebno protipožarne steze.

Gozdnogojitveni ukrepi:

PREGLEDNICA 56: MP - Možni posek

	m3	m3/ha	% na LZ	% na PR
Iglavci	14.009	5,4	4,70	20,52
Listavci	4.529	1,7	5,24	15,65
Skupaj	18.538	7,1	4,82	19,07

Možni posek je načrtovan v minimalnem obsegu. Namen izvajanja sečenj je krepitev varovalne vloge gozdov.

PREGLEDNICA 57: NGD - Načrtovana gojitvena in varstvena dela

Vrsta dela	Enota	Površina (ha)	
		dejanska	s ponovitvami
Obnova		0,00	0,00
Nega		40,00	40,00
Varstvo		130,00	130,00
Nega habitatov		720,00	720,00
Ostala dela		0,00	0,00

Gojitvena dela so načrtovana v minimalnem obsegu, izvajamo jih predvsem tam, kjer je to nujno potrebno zaradi krepitve varovalne vloge gozdov. Na površinah RGR v sklopu območij NATURA 2000 je predvidena nega habitatov in izvedba drugih biomeliorativnih del (275dnin/1000ha).

5.3.1.16 RGR 0022 - Gozdovi s posebnim namenom

V RGR so uvrščeni gozdovi, ki so z Uredbo o varovalnih gozdovih in gozdovih s posebnim namenom (ur.l. RS št 31/2010) razglašeni za gozdove s posebnim namenom. Glede na prejšnje ureditveno obdobje se je površina razreda povečala za skoraj 90 ha. V območju je izločenih šest gozdnih rezervatov, ki so v Uredbi obravnavani kot gozdovi s posebnim namenom: Kamen (43,51ha), Repiško (11,49ha), Lovrenška jezera (240,70ha), Ovčarjevo (35,29ha), Olševa (183,09ha) in Pogorevc (183,45ha). V Uredbi so poleg gozdnih površin v sklopu gozdov s posebnim namenom obravnavane tudi funkcionalne površine (zaraščajoče površine, travišča), ki so vezane na namen rezervata, tako da je skupna razglašena površina 697,18ha.

Stanje gozdov
Površina gozdov v RGR je 593,53ha. Gozdovi so pretežno v državni lasti (98%). Prevladujoče gozdne združbe so Zgornjegorsko smrekovje z gozdno bekico (28%), Bazoljubno rdečeborovje (19%), Predalpsko zgornjegorsko bukovje s platanolistno zlatico (16%), Predalpsko.alpsko toploljubno bukovje (12%). 67% gozdnih rezervatov leži na območjih NATURA 2000.

Prevladujejo debeljaki (50%) in raznomerni gozdovi (23%). Povprečna lesna zaloga je 270m^3/ha, delež listavcev je 10%. Povprečni letni prirastek je 5,85m^3/ha. V drevesni sestavi prevladuje smreka (68%), rdeči bor (11%), macesen (8%) in bukev (10%).

Gozdnogojitveni cilj:
- naravni razvoj gozdov;

Gozdnogojitvene usmeritve:
- sestoje prepustimo naravnemu razvoju,
- dele negozdnih površin prepustimo naravnim procesom zaraščanja,

- ohranjamo travinje in grmišča, ki so pomemben življenjski prostor redkih in ogroženih živalskih vrst.

Gozdnogojitveni ukrepi:
- možnega poseka ne načrtujemo,
- ukrepov obnove nega in varstva ne načrtujemo,
- na manjših površinah načrtujemo biomeliorativne ukrepe (cca 80dnin).

5.3.2 Funkcije gozdov

5.3.2.1 Splošne usmeritve
- ukrepe v vsakem sestoju je potrebno prilagoditi tistim vlogam gozda, ki imajo poudarjen pomen,
- lastnikom gozdov je potrebno zagotoviti nadomestilo za izpad dohodka, ki je posledica omejitev pri gospodarjenju zaradi poudarjenega pomena funkcij gozdov,

5.3.2.2 Funkcija varovanja gozdnih zemljišč in sestojev
- v zavarovanih varovalnih gozdovih je potrebno vse ukrepe podrediti varovalni vlogi gozda,
- na površinah z evidentirano funkcijo na prvi stopnji poudarjenosti je potrebno pospeševati raznomerno malopovršinsko zgradbo in zagotavljati stalno pokritost tal z gozdno vegetacijo,
- pospeševati je potrebno rastišču primerne drevesne vrste z globokim koreninskim sistemom,
- na površinah, ki so posebej ogrožene zaradi snežnih plazov je potrebno pri sečnji puščati višje panje.

5.3.2.3 Hidrološka funkcija
- na površinah z evidentirano funkcijo na prvi stopnji je potrebno pri gospodarjenju upoštevati omejitve, ki so predpisane v aktih za zavarovanje vodnih zajetij,
- izogibati se je potrebno večje površinskim posegom,
- pri sečnji in spravilu je potrebno uporabljati bio olja,
- izogibati se je potrebno delu v času, ko obstaja večja nevarnost onesnaženja vodnih virov (razmočen teren),
- strogo je potrebno preprečiti odlaganje sečnih ostankov v struge potokov in onemogočiti skladiščenje posekanega lesa v priobalnem pasu vodotokov.

5.3.2.4 Funkcija ohranjanja biotske raznovrstnosti
- povečati je potrebno delež površin prepuščenih naravnemu razvoju (ekocelice),
- v gozdnem prostoru je potrebno ohranjati in vzdrževati površine (grmišča, travinje), ki so pomembne za izboljšanje življenjskih pogojev prosto živečih živali;
- v gozdnih sestojih je potrebno načrtno ohranjati vsaj 3% odmrlega lesa, glede na lesno zalogo v rastiščno gojitvenem razredu; odmrli les mora biti čim bolj enakomerno razporejen in mora obsegati vse debelinske razrede, zlasti pa debelinski razred nad 30cm,
- ohranjati je potrebno odmrla drevesa, ki so posebej pomembna za razvoj duplarjev,
- skrbeti je potrebno za ohranjanje in vzdrževanje naravnih, vrstno bogatih gozdnih robov, ki so pomemben življenjski prostor prosto živečih živalskih vrst,
- povečati je potrebno delež razvojnih faz gozda (mladovja), ki prispevajo k izboljšanju življenjskih pogojev prosto živečih vrst,
- v drevesni sestavi je potrebno povečati delež rastišču primernih plodonosnih vrst,
- zagotoviti je potrebno pogoje (mirne cone) za normalen razvoj ogroženih prosto živečih vrst (divji petelin, ruševec) in izboljšati njihov življenjski prostor,
- na rastiščih divjega petelina je potrebno za zaščito mladovja postavljati lesene ograje (žične ograje so nevarne, saj se petelini vanje zapletejo),
- upoštevati je potrebno usmeritve ZRSVN, ki se nanašajo na habitate živalskih vrst v gozdnem prostoru, zapisane v naravovarstvenih smernicah.

5.3.2.5 Klimatska funkcija

- krepiti je potrebno stabilnost gozdnih sestojev z evidentirano funkcijo na prvi stopnji poudarjenosti (zgradba, drevesna sestava),
- ohranjati in vzdrževati je potrebno vertikalno zapolnjene gozdne robove, kjer so bili v preteklosti uničeni jih je potrebno ponovno vzpostaviti,
- zunaj gozda je potrebno ohranjati in vzdrževati pasove grmovnih in drevesnih vrst (omejki) znotraj kompleksov kmetijskih zemljišč.

5.3.2.6 Zaščitna funkcija

- krepiti je potrebno malopovršinsko raznodobno zgradbo sestojev, ki zagotavlja trajno zaščito objektov,
- pri izvedbi sečnje in spravila je potrebno upoštevati strog varstven režim (zapore prometnic, opozorilne table),
- gradnja novih prometnic ne sme ogroziti zaščitne vloge gozda.

5.3.2.7 Rekreacijska in turistična funkcije

- razvoj turističnih dejavnosti je potrebno usmerjati izven gozdnih rezervatov (cona A), dovoljena je hoja po označenih planinskih in drugih poteh,
- na območju površin z evidentirano prvo stopnjo poudarjenosti funkcije ohranjanja biotske raznovrstnosti, hidrološke funkcije, funkcije varovanja naravnih vrednot, raziskovalne funkcije in poučne funkcije ter na območjih rastišč divjega petelina in območjih mirnih con (cona B), je izven obstoječih koridorjev gozdnih cest in obstoječih kolesarskih poti praviloma dovoljeno pospeševati le razvoj pohodništva; izjemoma je možno po natančnejši presoji na teh območjih označiti posamezne vlake ali poti za vožnjo s kolesi ali jahanje
- V coni C (območja varovalnih gozdov, območja Natura 2000, Ekološko pomembne območja, zimovališča za divjad, druga stopnja poudarjenosti funkcije ohranjanja biotske raznovrstnosti) je poleg pohodništva možno razvijati tudi kolesarstvo in jahanje po označenih gozdnih vlakah,
- na vseh drugih gozdnih površinah (cona D) je dovoljena poljubna raba gozdov, v skladu z zakonodajo; z vidika vpliva na gozd je na teh območjih možno razvijati tudi zahtevnejše oblike rekreacije (poligoni za motokros ali motorne sanke,…),
- za posege v vseh conah (B, C, D) je potrebno pridobiti mnenje Zavoda in soglasja vseh lastnikov gozdov; vlake tudi po označitvi ostajajo gozdne prometnice prvenstveno namenjene gozdni proizvodnji,
- na gozdnih površinah s poudarjeno funkcijo je potrebno dosledno izvajati gozdni red in vzdrževati prehodnost poti,
- ohranjati je potrebno estetsko zanimive dele gozda in krajine, pa tudi posamezna zanimiva drevesa,
- oblikovati je potrebno vedutne koridorje,
- odstranjevati je potrebno nevarno drevje, ki bi lahko ogrožalo obiskovalce,
- obiskovalce je potrebno obveščati (informacijske table) o vseh pomembnih dogodkih v gozdu (sečnja, vzdrževanje prometnic, naravne ujme,…).

5.3.2.8 Poučna funkcija

- vzdrževati je potrebno obstoječe učne poti,
- najbolj obiskane dele gozda je potrebno opremiti z izobraževalnimi in informacijskimi tablami,
- na gozdnih površinah s poudarjeno funkcijo je potrebno dosledno izvajati gozdni red in vzdrževati prehodnost poti,

5.3.2.9 Higiensko zdravstvena funkcija

- ohranjati in vzdrževati je potrebno stabilne gozdne sestoje s poudarkom na drevesni sestavi odpornejši na emisije,
- ohranjati in vzdrževati je potrebno pestre gozdne robove.

5.3.2.10 Funkcija ohranjanja naravnih vrednot

- vse ukrepe v gozdu je potrebno uskladiti z naravovarstvenimi usmeritvami, ki izhajajo iz naravovarstvenih smernic ZRSVN.

5.3.2.11 Funkcija varovanja kulturne dediščine

- zagotoviti je potrebno ohranitev vse kulturne dediščine, ki se nahaja v gozdu in gozdnem prostoru,
- objekte in območja kulturne dediščine je potrebno varovati pred poškodbami in uničenjem, zato se morajo gozdne prometnice izogniti lokacijam, kjer se nahajajo,
- potrebno je primerno vzdrževati gozdne sestoje, ki skupaj z objekti kulturne dediščine sestavljajo estetsko celoto (vplivno območje kulturnega spomenika ali dediščine),
- odpirati je potrebno vedute do izpostavljenih objektov kulturne dediščine.

5.3.2.12 Pridobivanje drugih gozdnih dobrin

- nadzirati je potrebno nabiranje drugih gozdnih dobrin (gobe, borovnice) in preprečiti njihovo prekomerno izkoriščanje,
- povečati je potrebno delež medonosnih vrst, predvsem na območjih, kjer je razvito čebelarjenje (stacionarni čebelnjaki, mobilni čebelnjaki).

5.3.2.13 Lovno gospodarska funkcija

- v gozdnem prostoru je potrebno zagotoviti primeren delež površin (travinje, grmišča), ki so pomembne z vidika prehranskih razmer prostoživečih rastlinojedih živalskih vrst in zagotoviti njihovo ustrezno vzdrževanje,
- omejiti je potrebno postavljanje obor, ki zmanjšujejo življenjski prostor prosto živečih živalskih vrst,
- gozdne površine v oborah za rejo divjadi je potrebno primerno vzdrževati in zagotavljati posek poškodovanih in oslabelih dreves, ki so izpostavljene napadu podlubnikov.

5.3.3 Presoja posegov v gozd in gozdni prostor

- gozdove, ki zagotavljajo ekološko stabilnost krajine, ohranjajo čistost vodnih virov, so pomembni z vidika biotske raznovrstnosti ali izboljšujejo kvaliteto bivalnega okolja lokalnih prebivalcev, je potrebno varovati,
- umeščanje infrastrukturnih, energetskih ter drugih objektov in naprav v prostor je potrebno prilagoditi naravnim prvinam krajine; v gozd in gozdni prostor jih je potrebno umestiti tako, da so čim manj prizadete funkcije gozdov,
- za posege na površine varovalnih gozdov in gozdov s posebnim namenom razglašenih z Uredbo, je potrebno pridobiti dovoljenje pristojnega ministrstva,
- za posege na varovana območja gozdov po drugih predpisih (varstvo narave, vode) je potrebno pridobiti soglasje pristojnih institucij,
- za krčitve gozdov za kmetijske namene je potrebno pridobiti dovoljenje Zavoda;
    - krčitve gozdov niso dopustne na območjih gozdnih rezervatov, varovalnih gozdov in na območjih gozdov s posebnim namenom z dovoljenimi ukrepi, kjer je gozd objekt razglasitve (mestni gozd,..),
    - krčitve gozdov praviloma niso dopustne:
        - na območjih s evidentiranimi ekološkimi funkcijami na prvi stopnji poudarjenosti,
        - na območjih gozdnih učnih poti,
        - na sklenjenih območjih gozdov razen robnih površin, ki mejijo na urbane ali kmetijske površine,
        - na območjih ohranjenih gozdov znotraj območij gozdov s posebnim namenom z dovoljenimi ukrepi, ki so zavarovana na osnovi predpisov s področja ohranjanja narave,
        - na gozdnih površinah, ki imajo funkcijo koridorske povezave,
        - na območju kmetijske in primestne krajine, kjer je gozdnatost mala,

- krčitve gozdov na območjih kmetijske in primestne krajine praviloma niso dopustne, razen v primeru druge namenske rabe, opredeljene v planskih aktih občine,
- v gozdni in gorski gozdni krajini je potrebno zagotoviti vzdrževanje obstoječih negozdnih enklav in preprečiti nadaljnje zaraščanje negozdnih površin,
- po izvedenih krčitvah gozdov je potrebno primerno oblikovati in utrditi novo nastali gozdni rob, ki opravlja pomembno funkcijo prehoda med gozdom in drugimi rabami prostora ter je hkrati pomemben element stabilnosti gozdov in nosilec biotske pestrosti,
- posegi v prostor morajo biti načrtovani tako, da ne bodo povzročili poslabšanja pogojev za gospodarjenje z gozdovi ali ogrozili funkcij gozdov:
    - graditev objektov v vplivnem območju gozda (sestojna višina odraslega drevja, 20-30m) praviloma ni dopustna,
    - ob rekonstrukciji javnih cest, ki potekajo po gozdu, je potrebno urediti obstoječe priključke gozdnih vlak in deponije za skladiščenje lesa,
- za gradnjo enostavnih in manj zahtevnih objektov v gozdu ali gozdnem prostoru je potrebno pridobiti soglasje Zavoda; dopustnost gradnje je odvisna od vrste (namena) objekta in od poudarjenosti funkcij gozdov,
- površina obor za rejo divjadi ne sme presegati 5% lovne površine posameznega lovišča in ne sme ogroziti kriterijev za obstoj lovišča; delež ograjenega gozda ne sme presegati 25% celotne površine obore,
- pri gradnji z ograjami zavarovanih prometnic je potrebno zagotoviti prehode za divjad; urejeni morajo biti na mestih, kjer potekajo stečine in naravni prehodi posameznih vrst divjadi.

5.3.4 Usklajevanje odnosov gozd- prosto živeče živali

(Lovsko upravljavski načrt Pohorskega lovsko upravljavskega območja, poglavje 5.4. stran 29)

- ohranjanje, vzdrževanje in izboljševanje bivalnih in prehranskih pogojev prosto živečih živali mora biti ob izvrševanju odvzema divjadi prednostna naloga pri zagotavljanju usklajenih odnosov gozd – prosto živeče živali,
- okolje z različnimi habitati moramo ohraniti v takem stanju, da se za prosto živeče živali ohranjajo in izboljšujejo življenjski pogoji;
- ob izvajanju vseh ukrepov sonaravnega upravljanja z gozdovi moramo upoštevati potrebe prosto živečih živali;
    - pospešujemo raznodobno malopovršinsko zgradbo gozdov z rastišču primernimi drevesnimi vrstami ter vertikalno zapolnjeno zgradbo gozda;
    - z nego gozdov večamo rastlinsko pestrost drevesnih in grmovnih vrst ter zelišč;
    - v gozdovih vzpostavljamo in ohranjamo ekocelice (skalovja, jazbine, votlo drevje, skupine starih dreves, kaluže, mokrišča ...) in gozdne jase;
    - del sečnje (jelka) in nego mladovja (leska, iva …) opravimo v zimskih mesecih in s tem obogatimo zimsko prehrano divjadi;
- prehranske razmere divjadi izboljšamo z dodatnimi ukrepi, kot so: vzdrževanje grmišč in remiz za malo divjad, horizontalno in vertikalno strukturiranje gozdnega roba, nego in sajenjem plodonosnega drevja, obdelavo krmnih njiv, polaganjem soli in načrtnim in kontroliranim krmljenjem;
- v gozdnem prostoru je potrebno ohranjati in vzdrževati površine (grmišča, travinje), ki so pomembne za izboljšanje življenjskih pogojev prosto živečih živali; v višjih legah in v večjih gozdnih kompleksih vzdržujemo in osnujemo nova pasišča,
- ohranjati je potrebno odmrla drevesa, ki so posebej pomembna za razvoj duplarjev,
- skrbeti je potrebno za ohranjanje in vzdrževanje naravnih, vrstno bogatih gozdnih robov, ki so pomemben življenjski prostor prosto živečih živalskih vrst,
- povečati je potrebno delež razvojnih faz gozda (mladovja), ki prispevajo k izboljšanju življenjskih pogojev prosto živečih vrst,
- v drevesni sestavi je potrebno povečati delež rastišču primernih plodonosnih vrst,
- zagotoviti je potrebno pogoje (mirne cone) za normalen razvoj ogroženih prosto živečih vrst (divji petelin, ruševec) in izboljšati njihov življenjski prostor, v času reproduktivnih ciklusov (pomladni in zgodnje poletni čas) redkih in ogroženih živalskih vrst (divji petelin, ruševec …) ni dovoljeno opravljati del na teh območjih,

- pri izvajanju gozdnogospodarskih del se je potrebno izogibati aktivnim gnezdiščem, brlogom ali zavetiščem, neaktivna pa naj se ohranjajo.

5.3.5 Odpiranje gozdov z gozdnimi prometnicami in vzdrževanje gozdnih cest

- Zgoščevanje cestnega omrežja je potrebno na terenih z dolgimi ročnimi spravili, pri tem se je potrebno izogibati vršnih predelov večjih gorskih masivov s poudarjeno biotopsko funkcijo. Povprečni razmak med etažami naj ne bo manjši od 400 m. Ob presoji je potrebno upoštevati poudarjenost evidentiranih funkcij gozdov in naravovarstvenih smernic. Kjer je načrtovana gradnja na zahtevnih terenih in lastniki gozdov ne zmorejo finančnih obremenitev je smiselno na trasah gozdnih cest predhodno graditi gozdne vlake za spravilo lesa po kolesih.
- Sisteme gozdnih vlak je potrebno zgoščevati na predelih z ročnim in kombiniranim spravilom. Zaradi spravila manjših količin lesa ob slučajnih pripadkih bo potrebno tudi delno odpiranje žičničarskih terenov z vlakami.
- Z aktivnim pristopom lokalno pristojnih strokovnih delavcev spodbujati lastnike gozdov k odpiranju gozdov z gozdnimi prometnicami.
- Ob posodobitvah javnih cest je nujno zgraditi pomožna skladišča na priključkih obstoječih ali načrtovanih vlak na nivoju vozišča ali izven cestnega telesa z možnostjo dostopa s kamioni.
- Pri gradnji gozdnih vlakah in gozdnih cestah je potrebno izvajati ukrepe za preprečevanje erozijskih procesov, zagotavljanje stabilnosti pobočij in urejanje odvoda površinskih in meteornih voda.
- Gozdne prometnice je potrebno graditi z bagrsko tehnologijo ob ustreznem varovanju nižje ležečih sestojev in objektov.
- Vzdrževanje gozdnih prometnic je potrebno izvajati načrtno in redno, s poudarkom na dograjevanju in vzdrževanju objektov odvodnjavanja, profiliranju vozišč in komprimiranju nasipnega materiala. Intenzivnost vzdrževanja gozdnih cest (rednega in zimskega) je potrebno prilagoditi njihovemu javnemu pomenu. Prednost imajo gozdne ceste, ki odpirajo več kmetij in večje komplekse gozdov. Pri vzdrževanju je potrebno uvajati reciklažo nosilno obrabne plasti na primernih terenih – kamnita podlaga. Glede na možnosti je potrebno izvajati tudi periodično vzdrževanje (obnova gramoznega sloja in objektov).
- Gradnja in vzdrževanje gozdnih prometnic naj poteka v času in na način, ki je za prosto živeče živalske vrste najmanj moteč. Dela naj se izvajajo izven gnezditvene sezone ogroženih vrst ptic in stran od bližine mest, kjer polegajo mladiče ostale zavarovane vrste.
- Na površinah, kjer je zaradi prometa ogroženo ohranjanje populacij živali ali rastlin ogroženih vrst, je treba na gozdnih cestah prilagoditi režime uporabe gozdnih cest (zapore).
- Načrtno in učinkovito zapiranje gozdnih prometnic je potrebno zagotoviti prioritetno znotraj con SPA območij, kjer živijo varovane vrste ptic.

5.3.6 Tehnologija pridobivanja lesa

- Pri sečnji je potrebno uporabljati sodobne profesionalne motorne žage, s popolno varnostno opremo, ki imajo čim manj negativnih vplivov za uporabnika in okolje (povzročajo malo hrupa in vibracij, čist izpuh),
- Delež strojne sečnje je potrebno povečati. Uvajanje strojne sečnje mora biti pretehtano glede na možne negativne vplive na tla in gozdne sestoje:
  - bistvenega pomena je ustrezna priprava na izvedbo strojne sečnje,
  - stroje morajo upravljati izkušeni dobro izobraženi strojniki,
  - izbira vrste stroja mora biti prilagojena stanju sestojev (manjši stroji v mlajših sestojih);
  - strojna sečnja je priporočljiva (varnost pri delu, hitrost izvedbe) za izdelavo lesa po naravnih ujmah (snegolomi, vetrolomi),
  - strojna sečnja je primerna v sestojih, kjer je predvidena velika intenziteta možnega poseka (redčenja drogovnjakov, priprava debeljakov na obnovo), kjer še ni pomlajenih površin ter pri krčitvah gozdov ob spremembah namembnosti,
  - strojna sečnja ni primerna na slabo nosilnih tleh v času razmočenosti,

  - v sestojih v obnovi, kjer je velik delež pomlajenih površin in v gozdovih s poudarjenimi ekološkimi in socialnimi funkcijami je možna pogojna izvedba strojne sečnje v kombinaciji z ročno sečnjo (usmerjeno podiranje dreves iz pomladitvenih jeder,..);
- Pri spravilu je potrebno povečati delež strojnega spravila, zaradi zmanjšanja poškodb drevja, zmanjšanja obremenitev delavcev ter povečanja ekonomičnosti proizvodnje…
- Zagotoviti je potrebno optimalne pogoje za racionalno spravilo posekanega lesa:
  - izgradnja gozdnih cest v zaprtih predelih, kjer so dolga ročna spravila in ni možna uporaba sodobnih žičnih žerjavov (spravilo navzdol),
  - na traktorskih terenih je potrebna optimalna zgostitev gozdnih vlak, da ne bo potrebno ročno predspravilo,
  - na žičničarskih terenih mora intenziteta načrtovanega poseka zagotavljati ekonomičnost spravila; minimalna gostota gozdnih vlak mora omogočati možnost spravila sanitarnih sečenj,
  - drevesna metoda spravila mora biti omejena na sestoje in razmere, ko ne povzroča poškodb (ni primerna na pomlajenih površinah, ko je drevje v »soku«),
- Na primernih terenih je potrebno zagotoviti možnost »izvoza« posekanega lesa (ustrezna širina gozdnih vlak).
- Povečati je potrebno izkoriščanje lesne biomase (deblovina in ostanki) za energetske namene. Pri tem je potrebno upoštevati naslednje omejitve:
  - Iznos sečnih ostankov iz sečenj v razvojni fazi drogovnjakov in debeljakov je omejen. Pri iglavcih je dovoljen iznos sečnih ostankov v obliki vejevine, ki je na debelejšem koncu debelejša od 3cm. Pri listavcih je dovoljen iznos sečnih ostankov v obliki vejevine, pri kateri so glavne veje debelejše od 3cm.
  - V obdobju, ko drevje še ni v soku, je dovoljen iznos sečnih ostankov, ne glede na dimenzije vejevine, iz sečenj v razvojni fazi letvenjakov.
  - Po ureditvi sečišča iznos sečnih ostankov ni dovoljen, prav tako ni dovoljeno podirati izdelanega gozdnega reda.
  - Pri izbiri dreves za možni posek se v soglasju z lastnikom gozda načrtno ne izberejo še živa, odmrla in odmirajoča drevesa z dupli, polomljena drevesa in drevesa naseljena z glivami, da se doseže njihova čimbolj enakomerna razporeditev v gozdu.
  - Ne glede na zgornja določila je dovoljen iznos sečnih ostankov, ki nastajajo pri sanitarnih sečnjah ter pri spravilu z žičnimi žerjavi (s procesorsko glavo, s katerimi se izvaja spravilo po drevesni metodi).
- V zasebnih gozdovih je potrebno s subvencijami za gradnjo gozdnih prometnic izboljšati pogoje za spravilo lesa.
- Lastnike gozdov je potrebno izobraževati za varno in učinkovito delo v gozdu in jih obveščati o možnostih uporabe sodobnih tehnologij.

5.3.7 Delo s semenskimi sestoji

Stanje

V OE Slovenj Gradec je izločenih in odobrenih 20 semenskih sestojev in skupin semenjakov. Na treh lokacijah so semenski objekti za dve drevesni vrsti. V območju so odobreni semenski sestoji za smreko (*Picea excelsior*), evropski macesen (*Larix decidua*), gorski javor (*Acer pseudoplatanus*), veliki jesen (*Fraxinus excelsior*), jelka (*Abies alba*) in rdeči bor (*Pinus silvestri*). Prevladujejo semenski sestoji smreke. Pregled semenskih sestojev je v prostorskem delu načrta (KARTA F).

PREGLEDNICA 58: Semenski sestoji v OE Slovenj Gradec (stanje na dan 01.01.2011)

Drevesna vrsta	Identifikacijska številka	Kategorija	Provenienčno območje	Tip	Lastništvo	Površina (ha)
Fraxinus excelsior L.	2.0117	znano poreklo	Slovenija	skupina	zasebni	18,02

Drevesna vrsta	Identifikacijska številka	Kategorija	Provenienčno območje	Tip	Lastništvo	Površina (ha)
				semenjakov		
Picea abies Karst.	2.0154	izbran	Pohorsko	sestoj	državni	39,68
Larix decidua Mill.	2.0155	izbran	Pohorsko	sestoj	državni	39,68
Picea abies Karst.	2.0156	izbran	Pohorsko	sestoj	državni	8,98
Larix decidua Mill.	1.0199	izbran	Alpsko	sestoj	državni	12,16
Larix decidua Mill.	1.0200	izbran	Alpsko	sestoj	državni	8,34
Larix decidua Mill.	1.0201	izbran	Alpsko	sestoj	državni	5,2
Picea abies Karst.	1.0202	izbran	Alpsko	sestoj	zasebni	16,39
Larix decidua Mill.	1.0203	izbran	Alpsko	sestoj	državni	15,96
Picea abies Karst.	1.0204	izbran	Alpsko	sestoj	državni	15,96
Acer pseudoplatanus L.	2.0205	izbran	Slovenija	sestoj	državni	5,11
Abies alba Mill.	2.0206	znano poreklo	Pohorsko	sestoj	državni	5,11
Picea abies (L.) Karst.	1.0251	znano poreklo	Alpsko	sestoj	državni	22,25
Fraxinus excelsior L.	2.0254	izbran	Slovenija	sestoj	državni	5,35
Larix decidua Mill.	1.0257	izbran	Alpsko	sestoj	državni	34,64
Fraxinus excelsior L.	2.0269	znano poreklo	Slovenija	sestoj	zasebni	4,23
Acer pseudoplatanus L.	2.0271	znano poreklo	Slovenija	skupina semenjakov	zasebni	0,46
Acer pseudoplatanus L.	2.0296	znano poreklo	Slovenija	skupina semenjakov	zasebni	8,14
Acer pseudoplatanus L.	1.0308	znano poreklo	Slovenija	sestoj	državni	22,35
Pinus sylvestris L.	1.0309	izbran	Alpsko	sestoj	državni	6,23

Gozdni genski rezervat (GGR) je izločena površina gospodarskega gozda z namenom dolgoročnega dinamičnega varovanja genskih virov izbrane vrste ali skupine vrst, katerim prilagajamo ukrepe nege. V območju imamo 2 gozdna genska rezervata – v semenskem objektu velikega jesena (identifikacijska številka 2.0254, KO Suhi vrh, Radlje ob Dravi) in evropskega macesna (identifikacijska številka 1.0199, KO Podpeca, Jakobe – Peca). Gozdovi, kateri so odobreni za gozdne semenske objekte (GSO), so uvrščeni v kategorijo gozdov s poudarjeno funkcijo pridobivanja drugih gozdnih dobrin.

Usmeritve za delo s semenskimi sestoji

- Gozdarji ZGS morajo v okviru nalog javne gozdarske službe enkrat letno pregledati semenske objekte za proizvodnjo gozdnega reprodukcijskega materiala (GRM) kategorij „izbran“ in „znano poreklo“. O pregledu semenskih objektov morajo poročati Gozdarskemu inštitutu Slovenije. Poleg ocene zdravstvenega stanja semenskih objektov, je potrebno spremljati oceno semenenja, predvsem pa upoštevati usmeritve za pridobivanje reprodukcijskega materiala in nego semenskega sestoja. V kolikor semenski sestoj ne ustreza več pogojem semenskega sestoja, je potrebno pripraviti predlog za črtanje tega objekta iz registra semenskih objektov. Javna gozdarska služba lahko predlaga nov semenski sestoj. Oceno o predlogu izbrisa obstoječega in določitve novega semenskega objekta mora poslati na OE ZGS in pooblaščeni osebi za vodenje odobritve gozdnih semenskih objektov.

- V semenskih objektih je potrebno z nego usmerjati razvoj gozda v podporo izbranih drevesnih vrst, z redčenji sproščati krošnje fenotipsko ustreznih dreves, pri normalni sečnji ohranjati določeno število fenotipsko ustreznih izbrancev. V semenskih objektih je potrebno stalno izvajanje sanitarnih sečenj, da preprečimo napad škodljivih organizmov na izbrance. V semenskih objektih moramo s pomočjo nege odstranjevati drevesa z neželenimi lastnostmi.
- V primeru, da se je površina semenskega objekta zaradi razgradnje sestoja (manjše število izbrancev zaradi poseka z namenom nabiranja semen, poškodovan sestoj zaradi ujm) zmanjšala, je priporočljivo povečati površino semenskega objekta ali izločiti novi semenski objekt.
- V semenskih objektih v času zelo dobrega obroda pridobivamo gozdni reprodukcijski material (GRM) večinskih drevesnih vrst s 50 ali vsaj 25 dreves, manjšinskih vrst s 25 ali vsaj 10 dreves. V času močnega obroda priporočamo pridobivanje gozdnega reprodukcijskega materiala s plezanjem, stresanjem ali s podrtega drevja. Sečnjo je potrebno v teh sestojih izvajati v času semenskih let z močnim obrodom. Možno je nabiranje tudi s tal izpod izbranih dreves, katera so med seboj oddaljena vsaj za dve drevesni višini. Priporočljivo je pridobivanje puljenk v semenskih objektih v času močnega deževja v fazi mirovanja vegetacije.
- Priporočljiva je uporaba lokalnega gozdnega reprodukcijskega materiala oziroma gozdni reprodukcijski material kategorije „izbran“ iz istega nadmorskega pasu in istega ali kvečjemu sosednjega proveniencnega območja. Za obnovo gozdov morajo biti sadike zdrave, s čim manj poškodovanim koreninskim sistemom (spodrezane korenine), zelo priporočljiva je saditev kontejnersko vzgojenih sadik.
- V gozdnih genskih rezervatih (GGR) je potrebno izvajati nego (redčenja), ki je prvenstveno usmerjena v podporo izbrani drevesni vrsti ali skupini drevesnih vrst. V njih je dovoljeno pridobivati gozdni reprodukcijski material v taki količini, ki ne ogroža naravne obnove sestoja. Dovoljena je tudi naravna obnova ali obnova s sadnjo ali setvijo gozdnega reprodukcijskega materiala iz istega ali sosednjega sestoja. V gozdnih genskih rezervatih je potrebno omogočiti trajno uspevanje izbrane vrste ali skupine vrst z dolgoročnim mozaičnim vraščanjem različnih razvojnih faz na dovolj veliki površini (glede na izbrano vrsto).

5.3.8 Delo s požarno ogroženimi gozdovi

Stanje

Analiza stopnje ogroženosti gozdov je pripravljena na osnovi podatkov o stanju gozdov. Manjša stopnja ogroženosti gozdov kot v preteklih ureditvenih obdobjih je posledica povečanja deleža listavcev v gozdovih in revitalizacija od emisij poškodovanih gozdov v zgornji Mežiški dolini. Glede na prejšnje ureditveno obdobje se je zmanjšala površina zelo velike ogroženosti gozdov (I. stopnja ogroženosti sedaj 183,15ha), povečala površina velike ogroženosti (II. stopnja ogroženosti sedaj 1.081,08ha), zmanjšala površina srednje ogroženosti (III. stopnja ogroženosti sedaj 25.929,94ha) in povečala površina majhne ogroženosti gozdov (IV. stopnja ogroženosti sedaj 32.382,97ha).

SLIKA 7: Karta požarne ogroženosti

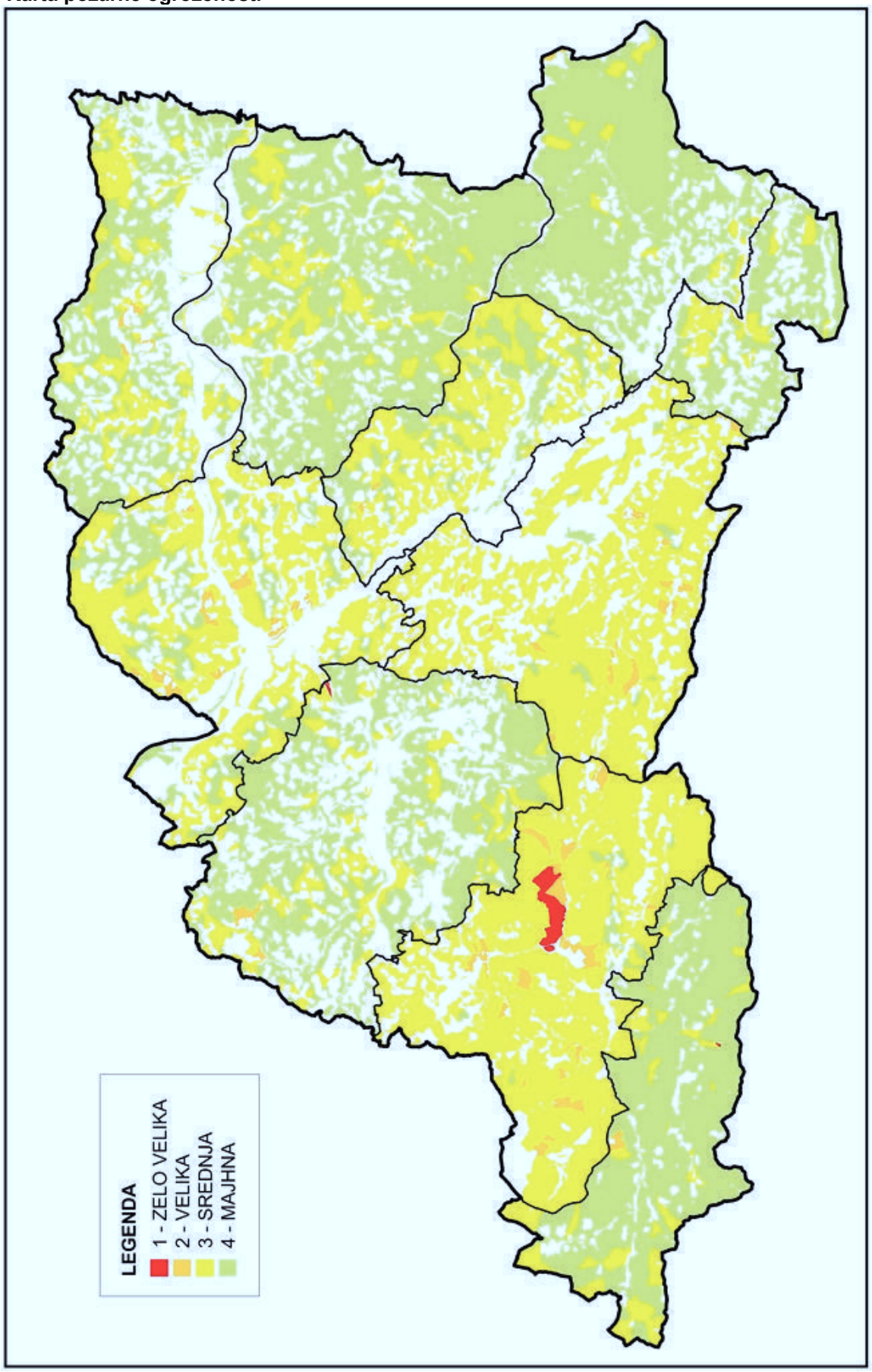

Usmeritve

- V požarno ogroženih gozdovih 1. in 2. stopnje požarne ogroženosti je potrebno upoštevati gojitvene usmeritve, s katerimi dolgoročno zmanjšujemo požarno nevarnost. Podaljševati je potrebno proizvodne dobe ob normalnem ali tesnem sklepu, kolikor to omogoča vrstna sestava in stanje sestojev. Priporočljiva je malopovršinska obnova z ostrimi prehodi med starejšimi in mlajšimi razvojnimi fazami, kjer talni požar lahko preide v vršnega.
- Pri varstvenih usmeritvah je pomembno, da so požarno ogrožena območja odprta s gozdnimi cestami, vlakami in stezami. Na gozdnih cestah mora biti več velikih izogibališč in obračališč, predvsem na zgornjem robu požarno ogroženega območja, zaradi tehnike gašenja od zgoraj navzdol (prostor za bazene z vodo namenjeno za gašenje). Na vodotokih je potrebno vzdrževati naravne ali umetne jezove za črpališče vode ob požarih (v vseh gozdovih).
- Vzdrževati bo potrebno požarne steze zaradi lažjega dostopa in opazovanja v času požarne nevarnosti.
- V požarno ogroženem območju in v drugih gozdovih je potrebno dodatno postaviti protipožarne table.
- V času velike in zelo velike požarne ogroženosti je potrebno obveščati lastnike gozdov in izvajalce del v gozdovih o nevarnosti gozdnih požarov in prepovedi kurjenja v naravnem okolju, ter osveščati javnost o pomenu gozda in preventivnem protipožarnem varstvu v gozdovih.

5.3.9 Varstvo narave in ohranjanje biotske pestrosti

Zavarovana območja

- za vse posege na zavarovana območja, ki niso predvideni v načrtih za gospodarjenje z gozdovi, je potrebno izvesti presojo sprejemljivosti posegov v naravo,

Naravne vrednote v gozdnem prostoru

- vsi posegi morajo biti izvedeni tako, da se ne poslabšajo razmere, zaradi katerih je bila določena naravna vrednota razglašena.

Ekološko pomembna območja

- dejavnosti in posege je potrebno načrtovati tako, da se v čim večji možni meri ohranja naravna razširjenost habitatnih tipov ter habitatov rastlinskih ali živalskih vrst, njihova kvaliteta ter povezanost habitatov populacij in omogoča ponovno povezanost, če bi bila le ta z načrtovanim posegom ali dejavnostjo prekinjena,
- izvedejo se vsi možni tehnični in drugi ukrepi, da je neugoden vpliv na habitatne tipe, rastline in živali ter njihove habitate čim manjši

Posebna varstvena območja (območja NATURA 2000)

- ohranja se naravna razširjenost habitatnih tipov ter habitatov rastlinskih ali živalskih vrst,
- ohranja se ustrezne lastnosti abiotskih in biotskih sestavin habitatnih tipov, njihove spcifične strukture ter naravne procese ali ustrezno rabo,
- ohranja in izboljšuje se kakovost habitata rastlinskih in živalskih vrst, zlasti tistih delov habitata, ki so bistveni za najpomembnejše življenjske faze kot so zlasti mesta za razmnoževanje, skupinsko prenočevanje, prezimovanje, selitev in prehranjevanje živali,
- ohranja se povezanost habitatov populacij rastlinskih in živalskih vrst in omogoča ponovno povezanost, če je le ta prekinjena,
- izvedejo se vsi možni tehnični in drugi ukrepi, da je neugoden vpliv na habitatne tipe, rastline in živali ter njihove habitate čim manjši,
- čas izvajanja posegov, opravljanja dejavnosti ter drugih ravnanj se kar najbolj prilagodi življenjskim ciklom živali in rastlin.

Habitatni tipi

- v največji možni se ohranja ali veča naravna razširjenost habitatnih tipov in območij, ki jih posamezni habitatni tipi znotraj te razširjenosti pokrivajo,
- ohranjajo se specifična struktura habitatnega tipa in naravni procesi ali ustrezna raba v skladu z varstvenimi cilji,
- ohranja se ugodno stanje habitatnih tipov značilnih rastlinskih in živalskih vrst v skladu z varstvenimi cilji in predpisi, ki urejajo varstvo zavarovanih rastlinskih in živalskih vrst.

Ohranjanje biotske raznovrstnosti izven varovanih območij

- Gospodarjenje z gozdom naj zagotavlja ohranitev ali vzpostavitev naravne oz. naravi podobne sestave gozdnih življenjskih združb in krepitev vsestranske odpornosti gozdov.
- V gozdovih naj se določijo ekocelice, manjša območja za ohranjanje biotske raznovrstnosti, zaradi vzpostavljanja primernih habitatov za živalske vrste, s prepuščanjem posameznih dreves in manjših skupin drevja staranju in naravnemu razkroju.
- Za ekocelice naj se izbere poškodovano, bolno drevje, drevje z dupli, sušice, ali kako drugače z vidika izkoriščanja lesa nezanimivo drevje, v kolikor pa takega drevja ni v zadostni količini, se izbere izmed ostalega drevja. Zadostna količina se povzame po »Izhodišča primernosti habitatov nekaterih kvalifikacijskih vrst ptic v gozdovih« (Perušek, M., Gozdarski vestnik, 64 (3): 160-167), oziroma tako, da znaša 0,5 % do 3 % glede na lesno zalogo določenega gozda.
- Ekocelice se določijo na območjih habitatov redkih in ogroženih živalskih vrst, na mejah z negozdnimi ekosistemi in v ustrezni gostoti po vsej gozdni površini.
- Sečni ostanki naj v čim večji možni meri ostanejo v gozdu za naravni razpad.
- Pri izvajanju gozdnogospodarskih del naj se izogiba aktivnim gnezdiščem, brlogom ali zavetiščem, neaktivna pa naj se ohranjajo. V času reproduktivnega obdobja živali (pomladni in zgodnje poletni čas) naj se izogiba gozdarsko tehničnim opravilom predvsem v mladovjih in starejših debeljakih (npr. gradbeni posegi, sečnja in spravilo) s katerimi bi vznemirjali živali.
- Ohranja naj se gozdove in gozdne koridorje ob stoječih vodah in vodotokih.
- Za transport lesa naj se na problematičnih območjih uporabljajo spravilna sredstva, ki imajo najmanjši negativni vpliv na erozijo, pomembne habitate oziroma rastišča.
- Ohranjajo naj se vodni ekosistemi (gozdne mlake, kali, izviri, studenci) in ostali negozdni ekosistemi v gozdnem prostoru (jase, melišča, skalovja...).
- Pri gospodarjenju z gozdom naj se pospešuje minoritetne, ogrožene in plodonosne drevesne vrste.
- Gozdove naj se pomlajuje naravno in malopovršinsko, ali pa na način, ki bo drevesno sestavo prej približal naravni.
- Ohranja naj se posamezna drevesa, skupine drevja, omejke in gozdne otoke v kmetijski in urbani krajini.

5.3.10 Druge usmeritve

- potrebno je zagotoviti primerno kadrovsko zasedenost v okviru območne enote,
- skrbeti je potrebno za stalno izobraževanje lastnikov gozdov in tudi zaposlenih v gozdarstvu, kar bo pripomoglo k strokovno bolj učinkovitemu in varnemu delo v gozdovih,
- skrbeti je potrebno za izobraževanje strokovnih delavcev Zavoda, kar bo prispevalo k uvajanju sodobnih rešitev na vseh področjih dela,
- zagotoviti je potrebno soudeležbo lastnikov gozdov in druge zainteresirane javnosti pri sprejemanju strokovnih odločitev,
- javnost je potrebno obveščati o vseh pomembnih odločitvah na področju upravljanja z gozdovi.

5.4 Ukrepi

5.4.1 Možni posek

PREGLEDNICA 59: MPL - Možni posek po oblikah lastništva

	Državni gozdov			Zasebni in drugi gozdovi			Skupaj		
	m3	% od LZ	% od P	m3	% od LZ	% od P	m3	% od LZ	% od P
Iglavci	795.349	16,64	82,93	2.468.509	19,41	91,26	3.263.858	18,66	89,08
Listavci	117.453	13,29	50,41	351.121	14,53	53,07	468.574	14,20	52,38
Skupaj	912.802	16,12	76,58	2.819.630	18,63	83,76	3.732.432	17,95	81,88

Pri določitvi možnega poseka smo upoštevali razvojne trende gozdov v posameznih RGR, zato smo načrtovan možni posek prilagodili proizvodni sposobnosti rastišč in smo upoštevali razvojne probleme, ki se na posameznih rastiščih pojavljajo. Z višino in strukturo načrtovanega možnega poseka želimo prispevati k reševanju temeljnih problemov v območju. Zaradi zastavljenega cilja povečevanja deleža listavcev v vseh razvojnih fazah bomo z načrtovanim posekom listavcev izkoristili le 52% prirastka (DG 50,41%, ZG 53,07%). Cilj uravnavanja razmerja razvojnih faz bomo dosegli z večjim deležem pomladitvenih sečenj (59%), poseben poudarek bo dan zaključevanju obnove v sestojih v obnovi (52% poseka pomladitvenih sečenj). Del načrtovanega možnega poseka (27.000m^3) je vezan na predhodno gradnjo gozdnih prometnic.

Načrtovan možni posek je za 45% večji od načrtovanega možnega poseka v prejšnjem ureditvenem obdobju, za 72% večji od v prejšnjem ureditvenem obdobju realiziranega poseka in za 26% večji od možnega poseka določenega v trenutno veljavnih načrtov gozdnogospodarskih enot.

PREGLEDNICA 60: Potenciali lesne biomase v območju (vir: http://www.zgs.gov.si/eng/about-sfs/linternational-projects/biomas-proper-use-of-Wood/index.html.)

Teoretični potencial	Trenutni potencial	Bilanca s teoretičnim potencialom	Bilanca s trenutnim potencialom
Teoretični potencial lesne biomase, izračunan na podlagi možnega poseka nadzemnega dela lesne mase slabše kakovost z upoštevanimi ostanki lesno predelovalne industrije	Trenutni potencial lesne biomase, ki je izračunan na podlagi letnega realiziranega poseka lesa slabše kakovosti z upoštevanimi ostanki lesno predelovalne industrije.	Bilanca med teoretičnim potencialom lesne biomase (lesa slabše kakovosti) ter njeno trenutno rabo za energijo in potrebami lesno predelovalne industrije	Bilanca med trenutnim potencialom lesne biomase (lesa slabše kakovosti) ter njeno trenutno rabo za energijo in potrebami lesno predelovalne industrije
(v tonah suhe snovi)	(v tonah suhe snovi)	(v tonah suhe snovi)	(v tonah suhe snovi)
59.509	47.353	-44.696	-62.422

Energetska raba manjvrednega lesa bo v območju zelo zanimiva tudi v prihodnje. Z ukrepi energetske politike in obveščanjem bo potrebno povečati uporabo učinkovitih kurilnih naprav in s tem zmanjšati porabo lesa za kurjenje, kar narekujejo tudi velike potrebe lesno predelovalne industrije v območju.

5.4.2 Gojitvena, varstvena in ostala dela

PREGLEDNICA 61: NGDL - Okvirne potrebe po gojitvenih in varstvenih delih po oblikah lastništva

Gojitvena in varstvena dela	Enota	Državni gozdovi		Zasebni in drugi gozdovi		Skupaj	
		Načrtovano	S ponovitvami	Načrtovano	S ponovitvami	Načrtovano	S ponovitvami
Obnova	ha	242,66	242,66	625,25	625,25	867,91	867,91
Nega	ha	1.237,58	2.006,51	4.140,56	6.776,14	5.378,14	8.782,65
Varstvo	dni	3.766,34	3.766,34	8.390,46	8.390,46	12.156,80	12.156,80
Nega habitatov	dni	1.552,00	1.552,00	1.041,00	1.041,00	2.593,00	2.593,00
Ostala dela	dni	0,00	0,00	0,00	0,00	0,00	0,00

Gojitvena dela so načrtovana bolj racionalno kot v preteklih ureditvenih obdobjih, kljub temu pa želimo zagotoviti tak obseg, ki bo še omogočal doseganje zastavljenih ciljev in aktivno usmerjanje razvoja gozdnih sestojev ter njihovega varstva. Ukrepi obnove so načrtovani v manjšem obsegu kot v prejšnjem ureditvenem obdobju (62%). Večji poudarek dajemo pripravi sestojev za naravno

obnovo (359ha) in pripravi tal za naravno obnovo (109ha), sadnjo načrtujemo zgolj v primerih (290ha), ko želimo v mladovjih povečati delež rastišču primernih vrst (javor, jesen, macesen, plodonosne vrste), ki se po naravni poti ne pojavljajo v želenem obsegu ali kot sanacijo ogolelih površin zaradi zunanjih vplivov (snegolomi, vetrolomi, podlubniki). Ukrepe nege načrtujemo na vseh površinah mladovja in na podmladku v sestojih v obnovi, kjer bomo zaključili z obnovo (2.185ha je vezanih na izvedbo planiranih pomladitvenih sečenj). Intenziteto nege (ponovitve) smo prilagodili razvojni dinamiki sestojev na posameznih rastiščih (1-4 ponovitve). Skupni obseg nege je nekoliko nižji kot v prejšnjem ureditvenem obdobju (74%) in je za 40% višji od obsega nege izvedene v prejšnjem ureditvenem obdobju. Predvidevamo zaščito 50% posajenih sadik, delno s količenjem ali tulci (4.238dnin) delno pa z ograjami (4.047dnine). Posebno pozornost smo posvetili varstvu gozdov pred podlubniki in drugimi škodljivimi organizmi (3.872dnin). Obseg varstvenih dnin smo načrtovali glede na ogroženost gozdov v posameznih RGR. Nego habitatov in druga biomeliorativna dela smo načrtovali na območjih NATURA 2000 in na drugih površinah, ki so pomembne z vidika razvoja posameznih redkih ali ogroženih vrst. Obseg dnin za nego habitatov smo načrtovali na osnovi izkušenj iz preteklega ureditvenega obdobja.

5.4.3 Priprava in graditev gozdnih prometnic

Predvidevamo nadaljnje zmanjševanje obsega gradenj gozdnih cest in povečanje gradenj gozdnih vlak. Gradnja gozdnih cest bi bila z vidika ekonomičnosti proizvodnje potrebna prvenstveno na naslednjih predelih: Molakovo, Varmočnik, Morn, Pogorevc, Rezmanovo, Verdel (Rari), Mravlija, Cvelbarjevo in Kosov vrh. Perspektivni načrt gradenj predvideva gradnjo 41km (12km v DG, 29km v ZG) gozdnih cest od tega 16km (8km v DG, 8km v ZG) prednostno.

Glede na dinamiko gradnje gozdnih vlak v zadnjih letih predvidevamo, da bo v prihodnjem ureditvenem obdobju zgrajeno cca. 220 km gozdnih vlak (3/4 v zasebnih gozdovih in 1/4 v državnih gozdovih). Omrežje gozdnih vlak je nedograjeno na velikem delu za traktorsko spravilo primernih terenov, zato nismo posebej opredeljevali za gradnjo prednostnih območij. Gradnja gozdnih prometnic je odvisna od investitorjev in soglasij soglasjedajalcev in so dolžine novogradenj gozdnih prometnic zelo okvirne. Na obseg gradenj v zasebnih gozdovih bo zelo vplivala možnost pridobivanja sredstev preko programov razvoja podeželja ali podobno.

PREGLEDNICA 62: Gradnja gozdnih cest in protipožarnih presek (podatki so v m) tabela rastrske analize

Vrsta del	Potrebno za odprtost v km	Prioritetne dolžine odpiranja v naslednjem desetletju km – prednostna območja
Gradnja PP		
Gradnja gozdnih cest	41	16

Potrebe po vzdrževanju gozdnih cest so v območju poleg kategorije gozdne ceste močno odvisne od navezav kmetij na gozdne ceste. Prioriteto imajo gozdne ceste, ki odpirajo kmetije in večje komplekse gozdov. Periodično vzdrževanje nosilno obrabne plasti je potrebno izvajati vsaj na tistih gozdnih cestah, ki odpirajo več kmetij in večje komplekse gozdov, objekte odvodnjavanja (ploščate in cevne prepuste) in oporne stene pa po potrebi na vseh gozdnih cestah.

Elaborat režima prometa bomo izdelali za predel Komisija-Glažuta. Razlog izdelave elaborata je področje Natura 2000, gozdna rezervata Lovrenška jezera in Ovčarjevo, mirne cone za divjad, rastišča divjega petelina (Polivc, Jezmenovo, Špičnik, Pastirski stol) in vodovarstvena območja (Žegnani studenec, Ograd).

6 EKONOMSKA PRESOJA GOSPODARJENJA Z GOZDOVI GOZDNOGOSPODARSKEGA OBMOČJA

Ekonomska presoja je narejena na osnovi programov za izračun prihodka, stroškov sečnje, spravila in manipulacije ter stroškov za gojenje in varstvo gozdov, ki so bili izdelani na centralni enoti ZGS, kjer je bila tudi določena sortimentna struktura po drevesnih vrstah. Preračun načrtovanega možnega poseka (bruto) v neto m^3 je bil narejen na osnovi dogovorjenih koeficientov (0,85 iglavci, 0,88 listavci). V izračunu je upoštevan celoten načrtovan možni posek v območju (vključno z varovalnimi gozdovi), pri preračunu parametrov na površino (€/ha gozda) so upoštevane vse površine gozdov, razen gozdov s posebnim namenom brez načrtovanega možnega poseka (gozdni rezervati).

PREGLEDNICA 63: D-EPDG - Pregled ekonomike gospodarjenja v državnih gozdovih

	Skupaj (mio €)	€/neto m3	€/ha gozda
Prihodek (vrednost lesa na KC)	38.776.523,00	51,43	2.535,64
Strošek sečnje, spravila in manipulacije	23.478.532,00	31,14	1.535,29
Strošek gojenja in varstva gozdov	2.540.170,00	3,37	166,10
Strošek vzdrževanja g. prometnic	3.012.822,26	4,00	197,01
Vzdrževanje gozdnih cest	2.720.865,06	3,61	177,92
Vzdrževanje vlak	291.957,56	0,39	19,09
Stroški skupaj	29.031.524,26	38,51	1.898,41
Dohodek (prihodki-stroški)	9.744.998,74	12,92	637,24

PREGLEDNICA 64: D-EPDG - Pregled ekonomike gospodarjenja v zasebnih gozdovih

	Skupaj (mio €)	€/neto m3	€/ha gozda
Prihodek (vrednost lesa na KC)	121.330.642,00	51,11	2.777,02
Strošek sečnje, spravila in manipulacije	67.347.883,00	28,37	1.541,46
Strošek gojenja in varstva gozdov	4.719.847,00	1,99	108,03
Strošek vzdrževanja g. prometnic	14.801.590,71	6,24	338,78
Vzdrževanje gozdnih cest	13.904.645,73	5,86	318,25
Vzdrževanje vlak	896.944,98	0,38	20,53
Stroški skupaj	86.869.320,71	36,59	1.988,27
Dohodek (prihodki-stroški)	34.461.321,29	14,52	788,75

PREGLEDNICA 65: D-EPDG - Pregled ekonomike gospodarjenja v gospodarskem območju

	Skupaj (mio €)	€/neto m3	€/ha gozda
Prihodek (vrednost lesa na KC)	160.107.165,00	51,19	2.714,43
Strošek sečnje, spravila in manipulacije	90.826.415,00	29,03	1.539,86
Strošek gojenja in varstva gozdov	7.260.017,00	2,32	123,09
Strošek vzdrževanja g. prometnic	17.814.413,33	5,69	302,02
Vzdrževanje gozdnih cest	16.625.510,79	5,31	281,87
Vzdrževanje vlak	1.188.902,54	0,38	20,16
Stroški skupaj	115.900.845,33	37,04	1.964,97
Dohodek (prihodki-stroški)	44.206.319,67	14,13	749,47

Prihodek od lesa je izračunan na podlagi strukture načrtovanega možnega poseka, ki temelji na dejanski strukturi lesne zaloge in drevesne sestave gozdov - predpostavljeno je, da je ob realizaciji vse količine načrtovanega možnega poseka debelinska struktura posekanega drevja podobna debelinski strukturi drevja v gozdu - ter na podlagi izdelanih tablic, ki kažejo modelno strukturo sortimentov v odvisnosti od debeline drevesa, drevesa in kakovosti rastišča/tarife (Vir: Sklad kmetijskih zemljišč in gozdov in ZGS). Pri izračunu smo uporabili povprečne cene gozdno-lesnih sortimentov na kamionski cesti v letu 2010 (Vir: cenik lesa gospodarskih družb za leto 2010). Pri izračunu so upoštevane neto količine (m^3) gozdnih lesnih sortimentov, pri čemer sta bila uporabljena povprečna faktorja za preračun iz bruto m^3, in sicer 0,85 za iglavce in 0,88 za listavce. Modelna struktura sortimentov ter podatki o cenah lesa so navedeni v prilogi.

Stroški gospodarjenja z gozdovi so stroški sečnje, spravila in manipulacije na kamionski cesti, stroški gozdnogojitvenih del, varstvenih del, del za nego habitatov prosto živečih živali ter stroški vzdrževanja gozdnih cest in gozdnih vlak.

Stroški sečnje in spravila temeljijo na normativih, ki so izračunani na osnovi naslednjih parametrov: gozdna združba, spravilno sredstvo, spravilna razdalja, nagib, skalnatost in povprečna tarifa (ločeno na iglavce in listavce). Stroški dela (strošek delovne ure) za sečnjo in spravilo so določeni za državne in zasebne gozdove na podlagi podatkov SKZG. Strošek sečnje znaša 17,78 €/h. Višina stroška spravila je 32,09 €/h. Stroški manipulacije znašajo 3 min./m^3. Povprečno drevo (ločeno za iglavce in listavce ter po kategorijah lastništev) smo izračunali na podlagi povprečnega posekanega drevesa v obdobju petih let (od 2006 do 2010) v GGO Slovenj Gradec. Pri debelinski strukturi možnega poseka smo upoštevali debelinsko strukturo dejanskega poseka – prav tako povprečje petih let (od leta 2006 do 2010), za celotno območje.

Stroški gozdnogojitvenih, varstvenih del ter del za nego habitatov prosto živečih živali so izračunani na podlagi vseh načrtovanih del, vrednosti dnine in vrednosti materiala. Načrtovane delovne ure so izračunane iz načrtovanega obsega posameznih del ter povprečnega normativa za to delo v RGR, ločeno po sektorjih lastništva. Strošek delovne ure teh del je 16,75 € /h. To je 50 % stroška delovne ure gozdnega delavca z ročnim orodjem (15,72 €/h) in 50% stroška delovne ure sekača oziroma delavca z motorno žago (17,78 €/h) po kalkulacijskih osnovah SKZG za ceno gozdarskega dela za leto 2010. Po analizi evidence gozdnogojitvenih in varstvenih del za obdobje 2001-2010 za polovico GGO, se je približno 50% opravljenih dnin za gojitvena in varstvena dela opravilo z motorno žago. Pri materialnih stroških so upoštevane okvirne cene sadik in semena po pogodbi z drevesnicami za obdobje 2009-2012 ter pogodbene cene za varstveni material za leto 2010. Cene sadik in varstvenega materiala so prikazane v prilogi. Pri stroških varstvenih del smo upoštevali vse načrtovane ure za delo s kontrolnimi pastmi v okviru varstva pred žuželkami, kljub temu da pasti večinoma postavljajo in vzdržujejo strokovni delavci ZGS. Vlaganja v gozdove iz sredstev proračuna delno pokrivajo stroške gozdnogojitvenih del, varstvenih del, del za nego habitatov prosto živečih živali ter vzdrževanje gozdnih cest v vseh gozdovih, vendar jih pri izračunu nismo upoštevali in tudi ne prikazali, saj je izračun ekonomske presoje šele strokovna podlaga za določitev potrebnih spodbud oz. sofinanciranj.

Stroški za vzdrževanje gozdnih cest so izračunani na podlagi povprečne cene vzdrževanja gozdnih cest v gozdnogospodarskem območju, ki sestoji iz tekočega vzdrževanja cest, zimskega pluženja in periodičnega vzdrževanja cest. Osnova za kalkulacijo je metodologija, ki je opredeljena v uredbi za vzdrževanje gozdnih cest ter dejanska dolžina gozdnih cest. Strošek vzdrževanja gozdnih cest v območju znaša 751€/km/leto za državne gozdove in 1.164,67€/km/leto za zasebne gozdove. **Izračun stroškov vzdrževanja gozdnih vlak** temelji na ocenjeni površini gozdov, ki je odprta z vlakami in stroških vzdrževanja 0,4 €/m^3/leto. Stroški za vzdrževanje gozdnih vlak so enotni za vsa lastništva. Investicije (stroški) za gradnjo novih gozdnih cest in novih vlak v izračunu niso upoštevane. Upoštevani niso stroški del, namenjeni krepitvi drugih funkcij gozda.

Vrednost lesa na KC in stroški sečnje, spravila ter manipulacije na KC so izračunani iz povprečnih vrednosti na ravni odseka in se na koncu seštejejo na nivoju lastništva.

Vse cene so brez DDV. Vse postavke so prikazane na enoto neto m^3 in hektar gozdne površine.

7 OBNOVA NAČRTOV GOSPODARSKIH ENOT

PREGLEDNICA 66: Načrt obnove načrtov gospodarskih enot

Zap. št.	Gozdnogospodarska enota		Površina (ha)	Obdobje veljavnosti veljavnega načrta	Prvo leto veljavnosti novega načrta
1	01	MISLINJA	5.819,86	2005-2014	2015
2	02	PAŠKI KOZJAK	2.221,61	2006-2015	2016
3	03	POHORJE	3.709,54	2006-2015	2016
4	04	PLEŠIVEC	6.806,51	2007-2016	2017
5	05	DRAVOGRAD	5.864,37	2008-2017	2018
6	06	RAVNE	7.198,17	2009-2018	2019
7	07	MEŽICA	8.350,65	2010-2019	2020
8	08	ČRNA-SMREKOVEC	6.727,81	2002-2011	2012
9	09	RADLJE - LEVI BREG	4.660,23	2003-2012	2013
10	10	RADLJE - DESNI BREG	8.218,39	2004-2013	2014

8 METODOLOGIJA IZDELAVE OBMOČNEGA NAČRTA

8.1 Viri in zbirke podatkov

Prostorski in opisni podatki Zavoda za gozdove Slovenije. 2011. Ljubljana, Zavod za gozdove Slovenije, baza podatkov opisnih (a) in prostorskih (b) datotek s šifranti (c):

(a):
- ODSEK.DBF
- ODSGZD.DBF
- ODSSES.DBF
- ODSSESDV.DBF
- ODSSESGD.DBF
- FUNKPOV.DBF
- PLOSKDV.DBF
- PLOSKEV.DBF
- PLOSKM3.DBF
- PLOSKTH.DBF

(b):
- ODSCxxyy (odseki)
- ODDxxyy (oddelki)
- SESTxxyy (prikaz gozdnega in negozdnega prostora, gozdni prostor sestavljajo gozdni sestoji in ostale negozdne površine v gozdnem prostoru)
- FUNTxxyy (funkcijske enote, točke)
- FUNLxxyy (funkcijske enote, linije)
- FUNPxxyy (funkcijske enote, poligoni)
- KRAJxx (krajinski tipi)
- VARxxyy (varovalni gozdovi)
- GRxxyy (gozdni rezervati)
- MCxxyy (mirnih con)
- GCxx (gozdne ceste)
- FITOxxyy (gozdne združbe)
- LUOxx00 (lovsko upravljavska območja)
- NLOVxx00 (nelovne površine)
- KRMxxyy (krmišča)
- SVPxxyy (stalne vzorčne ploskve)

(c):
šifranti (glej Priročnik za izdelavo gozdnogospodarskih načrtov GGE, 2009)

Prostorski in opisni podatki ostalih institucij in uporabnikov prostora:
- MOP - Geodetska uprava Republike Slovenije: kataster gospodarske javne infrastrukture, pregledne karte v različnih merilih (1: 25.000, 1: 50.000, 1:250.000), karta projektne hitrosti vetra 10 m nad tlemi (10 sekundni interval), povprečna letna hitrost vetra 1994-2001
- Ministrstvo za kmetijstvo, gozdarstvo in prehrano Republike Slovenije: karta rabe tal,
- MOP - Agencija Republike Slovenije za okolje: meja TNP, sloj poplav s slojem katastrofalnih, pogostih in redkih poplav, sloji vodnih teles površinskih voda, kategorizacija vodotokov, karta pojavljanja snežnih plazov
- Zavod Republike Slovenije za varstvo narave: sloji naravnih vrednot (območja, točke in jame), ekološko pomembna območja
- Ministrstvo za kulturo: register kulturne dediščine s priročnikom

- Gozdarski Inštitut Slovenije: stalne vzorčne ploskve GIS (Nivo II)
- Geološki zavod Slovenije: Zemljevid verjetnosti pojavljanja plazov v Sloveniji
- Planinska zveza Slovenije: Planinske poti Slovenije

Lesna biomasa je nekontaminiran les, ki je lahko pridobljen iz gozda, kmetijskih in urbanih površin, ostankov lesno predelovalne industrije ali iz odsluženega lesa.

Lesna biomasa iz gozdov je vsa lesna masa iglavcev in listavcev, ki je slabše kakovosti (prostorninski les, celuloza) ter vejevina iglavcev, ki je na debelejšem koncu debelejša od 3cm ter listavcev pri katerih so glavne veje debelejše od 3cm.

Morebitne količine tanjše vejevine, ki nastajajo pri sanitarnih sečnjah ter pri spravilu z žičnimi žerjavi (s procesorsko glavo, s katerimi se izvaja spravilo po drevesni metodi) niso zajete v količinah predvidene lesne biomase.

8.2 Členitev gozdov

Pri členitvi gozdov na lastniške kategorije so upoštevani vsi znani podatki o lastništvu gozdov in nastalih spremembah do decembra 2010.

Členitev gozdov na gozdne združbe je prilagojena rezultatom študije mag. Živana Veseliča, dr. Lada Kutnarja in dr. Igorja Dakskoblerja z naslovom »Členitev gozdov Slovenije po podobnosti rastlinskih združb za potrebe usmerjanja razvoja gozdov: revizija šifranta združb in njihova vsebinska uskladitev«.

V območju je oblikovanih 16 RGR. 14 RGR je oblikovanih na osnovi rastiščnih značilnosti. V RGR 21 so obravnavani varovalni gozdovi, v RGR 22 so obravnavani gozdovi s posebnim namenom (gozdni rezervati). Površine so usklajene z Uredbo o varovalnih gozdovih in gozdovih s posebnim namenom.

8.3 Obdelava podatkov

Za potrebe izdelave območnih načrtov so bile uporabljene naslednje aplikacije:

- ON10 (program za izpis tekstnega dela načrta ter prilog O1 (nivo območje), O2 (nivo gospodarski razredi), O3 (nivo lastništvo) in O4 (nivo občine).
- E11 (program za izračun ekonomske presoje gospodarjenja z gozdovi ter za izračun sortimentacije po skupinah drevesnih vrst in lastništvih).
- XPI

8.4 Karte prostorskega dela območnega načrta

Karta A: Območja gozdov in drugih gozdnih zemljišč

Karta prikazuje območja gozdov in drugih gozdnih zemljišč. Območja gozdov predstavlja gozdna maska iz karte gozdnih sestojev ZGS, druga gozdna zemljišča pa predstavljajo površine rušja, daljnovodov in obor. Na karti so prikazana območja drugih gozdnih zemljišč iz GGN GGE s prvim letom veljavnosti 2008, 2009 in 2010. Ob tej vsebini so na karti prikazane tudi meje gozdnogospodarskih območij in enot. Za podlago je uporabljena topografska karta TK50 v merilu 1 : 50.000.

Karta B: KARTA NAMENSKE RABE PARCEL

Karta namenske rabe parcel na območju gozdov in drugih gozdnih zemljišč prikazuje območja, ki so po prostorskih planskih aktih namenjena drugim rabam.

Na karti so prikazani podatki GURS-a o namenski rabi parcel navezani na digitalni katastrski načrt (DKN) na stanje 1.1.2011. Izbrane so bile le parcele ki imajo rabo drugačno kot gozd, delež posamezne rabe več kot 50 % in se nahajajo v gozdu (glede na sloj sestojev). Prikazane so naslednje skupine namenske rabe zemljišč:

- stavbna zemljišča,
- kmetijska zemljišča,
- druga zemljišča.

Karta je izdelana v formatu A4, njeno merilo je pa pogojeno z velikostjo GGO. Ob tej vsebini so na karti prikazane tudi meje gozdnogospodarskih območij in enot. Za podlago je uporabljena pregledna topografska karta PK250 v merilu 1 : 250.000.

Karta C: KARTA ZAVAROVANIH OBMOČIJ

Karta zavarovanih območij prikazuje območja, ki so razglašena kot varovalni gozd, gozdni rezervat (gozd s posebnim namenom brez ukrepanja) (z Uredbo o spremembah in dopolnitvah Uredbe o varovalnih gozdovih in gozdovih s posebnim namenom (Uradni list RS,št. 91/2010 z dne 15. 11. 2010)), gozd s posebnim namenom z dovoljenim ukrepanjem (kot so določeni v gozdnogospodarskih načrtih GGE) ter zavarovana in varovana območja po predpisih, ki urejajo varstvo okolja, ohranjanje narave in upravljanje z vodami (območja natura2000, ekološko pomembna območja (EPO), ipd.).

Ob tej vsebini so na karti prikazane tudi meje gozdnogospodarskih območij in enot. Za podlago je uporabljena topografska karta TK50 v merilu 1 : 50.000.

Karta D: OBMOČJA POSAMIČNEGA IN SKUPIN GOZDNEGA DREVJA

Karta območij posamičnega gozdnega drevja in skupin gozdnega drevja zunaj ureditvenih naselij, ki so pomembna za ohranjanje in razvoj krajine ali življenjskega prostora divjadi je bila izdelana na podlagi podatkov vektorskega sloja Raba tal (MKGP), različica z dne 22.8.2011. Izbrani so visi objekti s šifro 1500 (drevesa in grmičevje) in jih prikazali na karti.

Ob tej vsebini so na karti prikazane tudi meje gozdnogospodarskih območij in enot. Za podlago sta uporabljeni topografska karta TK50 v merilu 1 : 50.000 in maska gozdov ZGS.

Karta E: KARTA ZASNOVE GOZDNE INFRASTRUKTURE

Karta zasnove gozdne infrastrukture in drugih prostorskih ureditev v gozdnem prostoru prikazuje gozdne ceste (iz evidence gozdnih cest) in protipožarne preseke prve kategorije ter predele, ki bi jih bilo potrebno odpreti z gozdnimi cestami. Ob tem so prikazane tudi javne ceste, ki pogojno odpirajo gozd.

Predeli, ki bi jih bilo potrebno odpreti z gozdnimi cestami so razdeljeni na dve kategoriji in sicer:

- predeli, jih je potrebno odpreti z gozdnimi cestami,
- ostali predeli za odpiranje z gozdnimi cestami.

Ob tej vsebini so na karti prikazane tudi meje gozdnogospodarskih območij in enot. Za podlago sta uporabljeni topografska karta TK50 v merilu 1 : 50.000 in maska gozdov ZGS.

Karta F: NAČINI SPRAVILA LESA

Karta načinov spravila lesa je bila izdelana na podlagi podatkov ZGS, ki so zapisani v datoteki odsek.dbf ter prostorskimi podatki o sestojih. Tematska karta prikazuje naslednje kategorije spravila:

- 1 – traktor,
- 2 – žičnica,
- 3 – ročno,
- 4 - kombinirano s traktorjem,
- 5 - kombinirano z žičnico,
- 6 – ni odprto.

Ob tej vsebini so na karti prikazane tudi meje gozdnogospodarskih območij in enot. Za podlago je uporabljena topografska karta TK50 v merilu 1 : 50.000.

Karta G: ČLENITEV GOZDNEGA PROSTORA Z VIDIKA REKREACIJE IN TURIZMA

Karta členitev gozdnega prostora z vidika rekreacije in turizma določa območja, na katerih sta mogoči ježa in vožnja s kolesom brez motorja po označenih gozdnih vlakah in drugih poteh. Pri izdelavi te karte so bile upoštevane naslednje strokovne podlage:

- gozdni rezervati,
- varovalni gozdovi,
- druga zavarovana naravna območja,
- območja poudarjenih funkcij gozdov,
- območja Natura 2000,
- ekološko pomembna območja (EPO),
- mirne cone,
- zimovališča divjadi.

Na karti se prikažejo naslednje štiri cone gozdnega prostora:
Cona A: Brez rabe,
Cona B: Samo peš hoja; izjemoma jahanje in vožnja s kolesi po označenih vlakah,
Cona C: Jahanje in vožnja s kolesi po označenih vlakah,
Cona D: Druga območja.

Oblikovanje in velikost posameznih con:
Cone A in B so različno velike, pogoj za cone C in D, ki v primeru majhnih površin con A in B obkrožajo te ožje cone, pa je bila velikost vsaj 1.000 ha. V primeru, da je cona D obkrožala cono A ali B, je bila okrog cone A oz. B zarisana varstvena cona širine 200 m. Območja večjih površin con A in B ali z večjo gostoto teh con so bila prioritetna za zaporo gozdnih cest, zlasti slepih krakov teh cest.

Uporabljena merila za členitev gozdnega prostora z vidika rekreacije in turizma:

Oznaka	*Opis dovoljene rabe*	*Vključene kategorije gozdnega prostora*
A	*Brez rabe (dovoljena hoja po označeni planinski ali drugi poti, ki vodi skozi rezervat ali po njegovem robu)*	*Gozdni rezervati.* *Strogi naravni rezervat(i).* *Naravni rezervati.*
B	*Samo peš hoja; izjemoma jahanje in vožnja s kolesi po označenih vlakah – po podrobnejši strokovni presoji*	*TNP – 1. območje.* *1. stopnja funkcije ohranjanja biotske raznovrstnosti in rastišča divjega petelina.* *1. stopnja hidrološke funkcije.* *1. stopnja funkcije varovanja naravnih vrednot.* *1. stopnja raziskovalne funkcije*

Oznaka	*Opis dovoljene rabe*	*Vključene kategorije gozdnega prostora*
		1. stopnja poučne funkcije. *Mirne cone.*
C	*Jahanje in vožnja s kolesi po označenih vlakah*	*Varovalni gozdovi.* *Za GPN razglašeni primestni gozdovi.* *Območja Natura 2000 (lahko se izvzamejo območja, ki so v Naturi 2000 izključno zaradi ohranjanja gozdnih habitatnih tipov).* *Ekološko pomembna območja (EPO).* *2. stopnja funkcije ohranjanja biotske raznovrstnosti.* *1. stopnja lovnogospodarske funkcije.* *Zimovališča za divjad.*
D	*Druga območja:* *- poljubna raba gozda, seveda tudi tu skladno z zakonodajo,* *- režim rabe (posameznih) gozdnih cest za negozdarske rabe se dogovori z lastniki gozdov in občinami.*	*Vsa druga območja.*

Ob tej vsebini so na karti prikazane tudi že obstoječe kolesarske poti in steze za jahanje, ki potekajo skozi coni A in B, ter meje gozdnogospodarskih območij in enot. Za podlago je uporabljena topografska karta TK50 v merilu 1 : 50.000.

8.5 Ostale posebnosti

- Osnovna fitocenološka razčlenitev gozdov je narejena na osnovi popisov na mreži 200X200m. Popise so med leti 1977 in 1987 izvajali študenti pod mentorstvom Hauser Karla, univ.dipl.inž.gozd., ki je tudi izdelal fitocenološke karte za območje.
- Iz površine gozdov so grafično izločene gozdne ceste. Površina gozdov z gozdnimi cestami bi bila 60.682,29ha (površina gozdnih cest v območju je preko 1.100ha).
- Preglednica SPR-Spravilne razmere, je izdelana na osnovi dodatne analize spravilnih razmer v ureditvenih enotah (ne na osnovi prevladujočega spravila). Tako smo dobili natančnejše podatke o dejanskih spravilnih razmerah in stanje ažurirali na leto 2010, kar je posebej pomembno zaradi večjega obsega gradenj gozdnih prometnic v zadnjih letih (sredstva PRP).

9 LITERATURA

- Agencija RS za okolje, 2006. Podnebne razmere v Sloveniji (obdobje 1971-2000), Ljubljana.
- Bončina, A., 2008. Načrtovanje donosov pri mnogonamenskem gospodarjenju z gozdovi. Gozdarski vestnik, 66/1: 15-27.
- Gozdarski inštitut Slovenije, 2007. Osutost indeks osutosti v letu 2007 po gozdnogospodarskih območjih.
- Gozdnogospodarski načrt GGO Slovenj Gradec (1971-1980).
- Gozdnogospodarski načrt GGO Slovenj Gradec (1981-1990).
- Gozdnogospodarski načrt GGO Slovenj Gradec (1991-2000).
- Gozdnogospodarski načrt GGO Slovenj Gradec (2001-2010).
- Kadunc A., 2010. Ocenjevanje proizvodne sposobnosti bukovih rastišč. Ljubljana, Biotehniška fakulteta, Oddelek za gozdarstvo in obnovljive vire,. Ekspertiza 14s.
- Koroška pokrajina, zbornik, 2001, Ravne na Koroškem.
- Krajevni leksikon Dravske banovine, Ljubljana 1937, Tiskarna Slovenija.
- Kutnar, L., Veselič, Ž., Dakskobler, I., 2011. Členitev gozdov Slovenije po podobnosti rastlinskih združb za potrebe usmerjanja razvoja gozdov: revizija šifranta združb in njihova vsebinska uskladitev. Interno gradivo, 13 s.
- Medved, J. 1967. Mežiška dolina, socialnogeografski razvoj zadnjih 100 let, Ljubljana, Mladinska knjiga.
- Medved, M., Matijašić, D., Pisek, R., Private Property conditions of Slovenian forest in 2010, prispevek za kongres IUFRa, 14 s.
- Med Peco in Pohorjem, zbornik, Ravne na Koroškem, 1986.
- Miklavžič J. 1959. Melioracija smrekovih monokultur na Pohorju, Ljubljana, IGLG, Ljubljana.
- Pisek, R., Strniša, A, Matijašić, D., Tavčar , M., Perdan, M., Jenčič, H., 2011. Navodila za obnovitev sloja funkcij ON 2011. Interno gradivo ZGS, 13 s.
- Pravilnik o načrtih za gospodarjenje z gozdovi in upravljanje z divjadjo. Ur.l. RS. Št. 91/2010.
- Pravilnik o merjenju in razvrščanju gozdnih lesnih sortimentov, Ur.l.RS št. 79/2011.
- Pravilnik o varstvu gozdov, Ur.l. RS št. 114/2009.
- Resolucija o nacionalnem gozdnem programu, Ur.l.RS št. 111/07.
- RRA Koroška, 2006. Regionalni razvojni program za Koroško regijo 2007-2013, Dravograd.
- Urbančič et al., Atlas gozdnih tal Slovenije, Ljubljana 2005).
- Uredba o varovalnih gozdovih in gozdovih s posebnim namenom (Ur.l.RS št. 88/05, 56/07, 29/09, 91/10).
- Uredbe o pristojbini za vzdrževanje gozdnih cest (UL.RS 38/1994).
- Veselič, Ž., 2000. Izhodiščni optimalni modeli gozdov. Interno gradivo ZGS, 10 s.
- Zakon o divjadi in lovstvu (ZDLov-1). Ur.l. RS, št. 16/2004, spremembe: Ur.l. RS, št.120/2006 Odl.US: U-I-98/04, 17/2008.
- Zakon o gozdovih (ZG). Ur.l. RS, št. 30/1993.
- Zakon o ohranjanju narave (ZON-UPB2) (uradno prečiščeno besedilo). Ur.l. RS, št.96/2004.
- Zakon o spremembah in dopolnitvah zakona o divjadi in lovstvu (ZDLov-1A). Ur.l. RS, št.17/2008.
- Zakon o spremembah in dopolnitvah zakona o gozdovih (ZG-C). Ur.l. RS, št. 106/2010.
- ZGS, 2009. Priročnik za izdelavo gozdnogospodarskih načrtov gozdnogospodarskih enot. Zavod za gozdove Slovenije, Oddelek za gozdarsko načrtovanje, 112 str.

10 NAČRT SO IZDELALI

Pri izdelavi načrta so sodelovali:

- Ivan Štornik, univ.dipl.inž.gozd., ki je uredil atributne baze podatkov in skrbel za računalniške obdelave,
- Samo Vončina, inž.gozd., ki je uredil prostorske baze podatkov in izdelal vse kartne priloge,
- Vojko Plaznik, univ.dipl.inž.gozd., je bil zadolžen za inventarizacijo in valorizacijo funkcij gozdov,
- Hinko Andrejc, univ.dipl.inž.gozd., je pripravil tehnološke vsebine načrta,
- Gorazd Mlinšek, univ.dipl.inž.gozd., je pripravil vsebine s področja gojenja in varstva gozdov,
- Zdravko Miklašič, dipl.inž.gozd., je pripravil vsebine, ki se nanašajo na živalski svet,
- Ljudmila Medved, univ.dipl.inž.gozd., je sodelovala pri strokovnih presojah, določanju ciljev, usmeritev in ukrepov ter opravila lektorski pregled načrta,
- Branko Gradišnik, univ.dipl.inž.gozd, je bil koordinator izdelave načrta, ki je poskrbel za vsebinsko skladnost načrta s predpisi, sodeloval pri strokovnih presojah, določanju ciljev, usmeritev in ukrepov na vseh strokovnih področjih ter sestavil gozdnogospodarski del območnega načrta.

Strokovno recenzijo območnega načrta (gozdarski del) v okviru Zavoda za gozdove Slovenije je opravil Dragan Matjašić, Vodja oddelka za gozdnogospodarsko načrtovanje. Zunanjo presojo območnega načrta (gozdarski del) je izdelal Gozdarski inštitut Slovenije (avtorji: Aleš Kadunc, Boštjan Košir, Marko Kovač, Lado Kutnar, Robert Robek).

Datum določitve osnutka: 21.06.2011
Datum določitve dopolnjenega osnutka: 14.10.2011
Datum določitve predloga: 01.06.2012

Vodja odseka za gozdnogospodarsko načrtovanje
Branko Gradišnik, univ.dipl.inž.gozd.

Vodja območne enote ZGS
Spec. Milan Tretjak, univ.dipl.inž.gozd.

Vodja oddelka za gozdnogospodarsko načrtovanje
Dragan Matijašić, univ.dipl.inž.gozd.

ZAVOD ZA GOZDOVE SLOVENIJE LJUBLJANA, VEČNA POT 2 0/2

v.d. Direktor ZGS
Jošt Jakša, univ.dipl.inž.gozd.

PROSTORSKI DEL

- KARTA A: Karta območij gozdov in drugih gozdnih zemljišč,
- KARTA B: Karta namenske rabe parcel,
- KARTA C: Karta zavarovanih območij,
- KARTA D: Karta območij posamičnega in skupin gozdnega drevja,
- KARTA E: Karta zasnove gozdne infrastrukture,
- KARTA F: Načini spravila lesa,
- KARTA G: Členitev gozdnega prostora z vidika rekreacije in turizma,
- KARTA F: Pregledna karta funkcij,
- KARTA I: Karta funkcij gozdov
- KARTA H: Karta gozdnih združb,
- KARTA J: Karta rastiščnogojitvenih razredov,
- KARTA K: Kategorije gozdov

PRILOGE

PRILOGA 1: Obrazec O1-Povzetek stanja in ukrepov na ravni GGO

Preglednica 1: **LP - Površina gozdov GGO po oblikah lastništva**

	Zasebni gozdovi	Državni gozdovi	Gozdovi lokalnih skupnosti	Skupaj
Površina gozda	43.704,00	15.873,14	0,00	59.577,14
Delež (%)	73,36	26,64	0,00	100,00

Preglednica 2: **F2 - Površine gozdov s poudarjenimi skupinami funkcij (v ha)**

	E1S1	E1S2	E1S3	E2S1	E3S1	E2S2	E2S3	E3S2	DRUGO	SKUPAJ
P0	0,00	0,00	0,00	0,00	0,00	0,00	0,00	0,00	0,00	0,00
P1	2.618,36	4.041,38	13.332,85	491,63	11,03	4.658,49	17.314,36	890,95	1.442,36	44.801,41
P2	2.014,12	2.417,35	5.248,09	222,09	0,95	1.436,83	5.385,35	16,49	114,84	16.856,11
P3	18,92	0,00	427,56	0,00	3,89	0,00	20,37	0,00	0,00	470,74
Skupaj	4.651,40	6.458,73	19.008,50	713,72	15,87	6.095,32	22.720,08	907,44	1.557,20	62.128,26

Preglednica 3: **GF1 - Gozdni fondi po gospodarskih razredih in kategorijah gozdov**

Gospodarska kategorija gozdov in rastiščnogojitveni razred	Pov.	Lesna zaloga			Prirastek			Možni posek			
	ha	m3/ha			m3/ha			% od lesne zaloge			% na
		igl	list	sk	igl	list	sk	igl	list	sk	PR
KISLOLJUBNA BUKOVJA 00001	7.367,66	301,4	52,8	354,1	6,5	1,4	7,9	19,5	14,9	18,9	84,0
ZMERNO KISLOLJUBNA BUKOVJA 00002	13.320,97	288,2	60,2	348,4	6,2	1,8	8,0	20,5	15,4	19,7	85,9
JELOVJA NA REVNEJŠIH RASTIŠČIH 00003	3.232,50	311,2	38,9	350,1	7,1	1,0	8,1	20,7	14,4	20,0	86,3
JELOVJA S PRAPROTMI 00004	5.628,84	300,8	53,1	353,9	6,5	1,5	8,0	20,8	14,4	19,9	87,9
ZGORNJEGORSKA SMREKOVJA 00005	2.316,22	335,4	25,2	360,6	6,2	0,6	6,8	14,5	8,4	14,0	74,6
JELOVA BUKOVJA 00006	5.934,72	317,5	80,4	397,9	6,3	2,1	8,4	18,4	14,9	17,7	84,0
PODGORSKA TOPLOLJUBNA BUKOVJA 00007	2.947,48	294,3	47,7	342,0	6,1	1,4	7,5	18,3	15,2	17,9	81,2
PODGORSKA OSOJNA BUKOVJA 00008	2.515,84	262,2	82,6	344,9	5,4	2,2	7,7	18,8	14,9	17,9	80,6
GORSKA BUKOVJA 00009	2.336,37	274,6	86,9	361,5	6,1	2,4	8,5	21,1	14,3	19,4	82,5
ZGORNJEGORSKA BUKOVJA NA KARBONATU 00010	788,69	317,8	36,0	353,8	6,5	0,9	7,4	15,8	10,2	15,3	73,0
ZGORNJEGORSKA BUKOVJA NA SILIKATIH 00011	6.480,00	335,8	51,6	387,4	6,3	1,1	7,4	16,1	13,0	15,7	81,8
KISLOLJUBNA RDEČEBOROVJA 00012	166,38	275,4	37,4	312,8	5,2	1,0	6,3	15,2	12,1	14,8	73,9
BAZOLJUBNA RDEČEBOROVJA 00013	361,60	209,1	40,5	249,6	4,4	1,2	5,6	13,9	14,0	14,0	62,0
DOBOVJA 00014	1.092,43	316,6	21,8	338,4	7,2	0,6	7,8	19,8	9,9	19,1	83,0
Večnamenski gozdovi skupaj	54.489,70	302,5	57,1	359,6	6,3	1,5	7,9	19,0	14,5	18,3	83,8
KISLOLJUBNA BUKOVJA 00001	418,44	313,2	55,1	368,2	6,1	1,6	7,7	21,2	13,2	20,0	95,8
ZMERNO KISLOLJUBNA BUKOVJA 00002	159,14	316,4	112,9	429,4	7,5	3,1	10,6	20,9	11,8	18,5	74,6
JELOVJA NA REVNEJŠIH RASTIŠČIH 00003	343,94	342,9	53,9	396,8	7,8	1,5	9,3	20,7	13,9	19,8	84,6
JELOVJA S PRAPROTMI 00004	54,63	330,8	121,9	452,7	7,3	3,2	10,5	19,4	16,6	18,7	80,3
ZGORNJEGORSKA SMREKOVJA 00005	48,55	300,6	41,1	341,7	5,6	0,8	6,3	17,6	20,2	17,9	96,6
JELOVA BUKOVJA 00006	267,86	257,8	32,2	290,0	5,2	0,8	6,1	22,0	24,6	22,3	106,6
PODGORSKA TOPLOLJUBNA BUKOVJA 00007	38,24	222,3	41,4	263,7	5,2	1,2	6,4	19,5	15,3	18,9	77,9
PODGORSKA OSOJNA BUKOVJA 00008	32,70	291,9	20,3	312,1	6,2	0,6	6,8	10,9	13,1	11,1	51,2
ZGORNJEGORSKA BUKOVJA NA KARBONATU 00010	291,97	288,3	6,6	294,9	5,8	0,2	6,0	17,7	14,6	17,6	86,6
ZGORNJEGORSKA BUKOVJA NA SILIKATIH 00011	175,78	322,9	31,1	354,0	6,3	0,7	7,0	16,7	12,5	16,4	82,5
KISLOLJUBNA RDEČEBOROVJA 00012	46,54	241,9	16,9	258,8	4,0	0,5	4,5	18,0	12,8	17,6	101,2
DOBOVJA 00014	0,29	510,3	0,0	510,3	11,6	0,0	11,6	32,4	0,0	32,4	143,3
GNP z načrtovanim posekom	1.878,08	304,3	46,5	350,7	6,3	1,3	7,6	19,8	14,6	19,1	88,2
GNP brez načrtovanega poseka	593,53	242,5	27,5	270,0	5,2	0,6	5,8	0,0	0,0	0,0	0,0
Varovalni gozdovi	2.615,83	113,9	33,0	147,0	2,6	1,1	3,7	0,0	0,0	0,0	0,0
Skupaj vsi gozdovi	59.577,14	293,7	55,4	349,1	6,1	1,5	7,7	18,6	14,1	17,9	81,5

Preglednica 4: **RF1 - Razvojne faze oziroma zgradba sestojev**

			Podmladek					
	Površina	Delež	Površina	Delež	Zasnova (%)			
Razvojna faza	ha	%	ha	%	1	2	3	4
Mladovje	2.087,36	3,5	1.505,48	72,1	4,3	94,1	1,5	0,1
Drogovnjak	5.996,35	10,1	103,87	1,7	18,4	55,1	25,3	1,2
Debeljak	39.082,68	65,6	3.904,57	10,0	28,6	66,0	5,3	0,1
Sestoj v obnovi	9.423,07	15,8	4.411,30	46,8	42,1	53,7	4,1	0,1
Dvoslojni sestoj	6,67	0,0	0,33	4,9	0,0	100,0	0,0	0,0
Raznomerno (ps-šp)	2.239,40	3,8	342,70	15,3	33,6	55,8	10,6	0,0
Raznomerno (sk-gnz)	112,45	0,2	15,05	13,4	21,1	52,8	26,1	0,0
Panjevec	0,00	0,0	0,00	0,0	0,0	0,0	0,0	0,0
Grmičav gozd	0,00	0,0	0,00	0,0	0,0	0,0	0,0	0,0
Pionirski gozd z grmišči	8,65	0,0	0,00	0,0	0,0	0,0	0,0	0,0
Tipični prebiralni sestoj	620,51	1,0	138,87	22,4	69,4	30,6	0,0	0,0
Skupaj	59.577,14	100,0	10.422,17	0,0	0,0	0,0	0,0	0,0

Preglednica 5: **ZNS - Zasnova, negovanost in sklep sestojev**

Razvojna faza	Površina	Zasnova				Negovanost			Sklep			
	ha	1	2	3	4	1	2	3	1	2	3	4
Mladovje	2.087,36	35,9	57,0	5,9	1,2	39,0	50,4	10,6	44,2	42,1	6,8	6,9
Drogovnjak	5.996,35	14,9	77,6	6,8	0,7	27,7	59,6	12,7	53,3	31,7	8,1	6,9
Debeljak	39.082,68	13,7	82,7	3,3	0,3	41,7	54,2	4,1	2,3	58,6	35,5	3,6
Sestoj v obnovi	9.423,07	19,2	72,7	7,7	0,4	41,4	53,9	4,7	0,3	0,9	34,9	63,9
Dvoslojni sestoj	6,67	0,0	100,0	0,0	0,0	100,0	0,0	0,0	0,0	0,0	100,0	0,0
Raznomerno (ps-šp)	2.239,40	5,6	61,0	32,9	0,5	17,8	45,3	36,9	0,4	11,9	40,2	47,5
Raznomerno (sk-gnz)	112,45	10,0	88,0	2,0	0,0	11,4	82,5	6,1	8,0	9,7	76,5	5,8
Panjevec	0,00	0,0	0,0	0,0	0,0	0,0	0,0	0,0	0,0	0,0	0,0	0,0
Grmičav gozd	0,00	0,0	0,0	0,0	0,0	0,0	0,0	0,0	0,0	0,0	0,0	0,0
Pionirski gozd z grmišči	8,65	100,0	0,0	0,0	0,0	0,0	100,0	0,0	0,0	100,0	0,0	0,0
Tipični prebiralni sestoj	620,51	36,0	59,7	4,3	0,0	54,0	40,7	5,3	0,0	33,1	55,9	11,0

Preglednica 6: **LZ1 - Lesna zaloga in njena sestava po skupinah drevesnih vrst in debelinskih razredih - vsi gozdovi**

	Debelinski razredi (v% od LZ)					Skupaj	
	I	II	III	IV	V	m3/ha	%
Smreka	7,9	18,8	24,7	25,9	22,7	242,2	69,41
Jelka	7,0	14,7	21,7	26,4	30,2	13,0	3,72
Bor	11,3	24,5	28,3	21,8	14,1	24,9	7,13
Macesen	10,1	21,5	24,5	24,1	19,8	13,3	3,81
Drugi iglavci	10,7	24,0	18,7	21,2	25,4	0,3	0,09
Bukev	14,8	27,9	24,5	18,1	14,7	38,8	11,11
Hrast	19,1	31,0	24,9	15,3	9,7	1,4	0,40
Plemeniti listavci	20,5	31,5	22,3	15,1	10,6	13,0	3,72
Drugi trdi listavci	23,9	34,3	21,9	12,1	7,8	1,1	0,32
Mehki listavci	33,2	33,4	17,9	8,5	7,0	1,0	0,29
Iglavci	8,2	19,2	24,8	25,6	22,2	293,7	84,13
Listavci	16,8	29,0	23,8	17,1	13,3	55,4	15,87
Skupaj	9,6	20,8	24,6	24,2	20,8	349,1	100,00

Preglednica 7: **LZ1 - Lesna zaloga in njena sestava po skupinah drevesnih vrst in debelinskih razredih - gozdovi z načrtovanim posekom**

	Debelinski razredi (v% od LZ)					Skupaj	
	I	II	III	IV	V	m3/ha	%
Smreka	7,8	18,7	24,6	26,0	22,9	238,2	70,05
Jelka	7,0	14,7	21,7	26,4	30,2	12,9	3,80
Bor	10,3	22,8	28,5	23,1	15,3	22,8	6,71
Macesen	8,8	20,2	24,1	25,4	21,5	12,2	3,59
Drugi iglavci	10,1	23,8	18,6	21,5	26,0	0,3	0,09
Bukev	14,5	27,9	24,4	18,3	14,9	37,5	11,03
Hrast	18,7	31,3	25,0	15,3	9,7	1,4	0,41
Plemeniti listavci	20,5	31,5	22,3	15,1	10,6	12,8	3,77
Drugi trdi listavci	22,7	34,6	21,9	12,5	8,3	0,9	0,26
Mehki listavci	33,7	33,6	17,3	8,4	7,0	1,0	0,29
Iglavci	8,0	18,9	24,7	25,9	22,5	286,2	84,21
Listavci	16,6	29,0	23,8	17,2	13,4	53,7	15,79
Skupaj	9,4	20,5	24,5	24,5	21,1	339,9	100,00

Preglednica 8: **PR1 - Tekoči letni prirastek po debelinskih razredih (v m3/ha) - vsi gozdovi**

	Debelinski razredi (v m3/ha)					Skupaj	
	I	II	III	IV	V	m3/ha	%
Iglavci	0,65	1,39	1,61	1,50	1,00	6,15	80,39
Listavci	0,33	0,50	0,35	0,21	0,11	1,50	19,61
Skupaj	0,98	1,89	1,96	1,71	1,11	7,65	100,00

Preglednica 9: **PR1 - Tekoči letni prirastek po debelinskih razredih (v m3/ha) - gozdovi z načrtovanim posekom**

	Debelinski razredi (v m3/ha)					Skupaj	
	I	II	III	IV	V	m3/ha	%
Iglavci	0,61	1,34	1,57	1,48	0,99	5,99	80,62
Listavci	0,31	0,48	0,34	0,20	0,11	1,44	19,38
Skupaj	0,92	1,82	1,91	1,68	1,10	7,43	100,00

Preglednica 10: **D-GFR1 razvoj gozdnih fondov**

Leto	Površina (ha)	Lesna zaloga (m3/ha)			Letni prirastek (m3/ha)			Letni posek (m3/ha)		
		Iglavci	Listavci	Skupaj	Iglavci	Listavci	Skupaj	Iglavci	Listavci	Skupaj
1970	59.183,30	208,2	26,9	235,1	4,84	0,54	5,38	417	0,44	4,61
1980	59.236,51	216,7	30,9	247,6	5,26	0,77	6,03	4,43	0,53	4,96
1990	59.094,05	224,0	30,5	254,5	5,63	0,85	6,48	4,00	0,41	4,41
2000	59.975,36	261,7	41,5	303,2	6,30	1,14	7,44	3,89	0,42	4,31
2010	59.577,14	293,7	55,4	349,1	6,15	1,50	7,65	5,48	0,79	6,26

Preglednica 11: **D-PGR Posek v obdobju 2001-2010 po GR in primerjava z načrtovanim**

Gospodarski razred		Načrtovani posek*	Realizirani posek	Realizacija načrtov. poseka	Realizirani posek	Struktura poseka po razš. deb. st.		
		m3	m3	%	m3/ha	A	B	C
KISLOLJUBNA BUKOVJA 00001	Iglavci	314.376,00	225.633,14	71,77	28,20	15,91	57,32	26,77
	Listavci	27.844,00	21.151,24	75,96	2,64	32,52	48,27	19,21
	Skupaj	342.220,00	246.784,38	72,11	30,85	17,34	56,53	26,13
ZMERNO KISLOLJUBNA BUKOVJA 00002	Iglavci	583.225,00	482.478,62	82,73	35,63	13,09	51,73	35,18
	Listavci	66.960,00	49.211,26	73,49	3,63	33,13	46,71	20,16
	Skupaj	650.185,00	531.689,88	81,78	39,26	14,94	51,27	33,79
JELOVJA NA REVNEJŠIH TLEH 00003	Iglavci	166.981,00	139.453,06	83,51	39,47	13,56	55,54	30,90
	Listavci	9.785,00	10.378,78	106,07	2,94	34,74	46,99	18,27
	Skupaj	176.766,00	149.831,84	84,76	42,40	15,03	54,94	30,03
JELOVJA S PRAPROTMI 00004	Iglavci	214.086,00	212.212,00	99,12	37,94	10,65	46,11	43,24
	Listavci	21.826,00	20.355,56	93,26	3,64	32,52	42,69	24,79
	Skupaj	235.912,00	232.567,56	98,58	41,58	12,57	45,80	41,63
ZGORNJEGORSKA SMREKOVJA 00005	Iglavci	84.677,00	109.788,41	129,66	45,80	42,55	44,24	13,21
	Listavci	5.259,00	3.484,58	66,26	1,45	39,10	50,14	10,76
	Skupaj	89.936,00	113.272,99	125,95	47,25	42,45	44,41	13,14
JELOVA BUKOVJA 00006	Iglavci	267.137,00	229.948,25	86,08	37,18	15,77	48,61	35,62
	Listavci	41.748,00	36.191,09	86,69	5,85	26,60	46,21	27,19
	Skupaj	308.885,00	266.139,34	86,16	43,03	17,25	48,28	34,47
PODGORSKA TOPLOLJUBNA BUKOVJA 00007	Iglavci	59.890,00	39.757,37	66,38	22,18	19,34	60,51	20,15
	Listavci	5.999,00	3.719,79	62,01	2,08	33,44	50,94	15,62
	Skupaj	65.889,00	43.477,16	65,99	24,26	20,55	59,69	19,76
PODGORSKA OSOJNA BUKOVJA 00008	Iglavci	148.640,00	114.244,40	76,86	29,42	18,42	54,69	26,89
	Listavci	20.132,00	14.096,40	70,02	3,63	28,89	49,96	21,15
	Skupaj	168.772,00	128.340,80	76,04	33,05	19,57	54,17	26,26
GORSKA BUKOVJA 00009	Iglavci	106.445,00	93.586,15	87,92	39,13	12,29	52,38	35,33
	Listavci	16.970,00	10.527,44	62,04	4,40	27,24	50,37	22,39
	Skupaj	123.415,00	104.113,59	84,36	43,53	13,80	52,18	34,02
ZGORNJEGORSKA BUKOVJA NA KARBONATU 00010	Iglavci	37.421,00	33.549,07	89,65	33,01	18,57	54,06	27,37
	Listavci	2.228,00	1.277,66	57,35	1,26	26,14	52,34	21,52
	Skupaj	39.649,00	34.826,73	87,84	34,26	18,85	53,99	27,16
ZGORNJEGORSKA BUKOVJA NA SILIKATIH 00011	Iglavci	268.936,00	248.983,74	92,58	37,87	19,28	51,42	29,30
	Listavci	26.561,00	22.987,91	86,55	3,50	32,80	49,38	17,82
	Skupaj	295.497,00	271.971,65	92,04	41,37	20,43	51,24	28,33
KISLOLJUBNA RDEČEBOROVJA 00012	Iglavci	6.729,00	2.173,51	32,30	9,85	16,21	73,09	10,70
	Listavci	247,00	153,99	62,34	0,70	46,78	45,48	7,74
	Skupaj	6.976,00	2.327,50	33,36	10,55	18,23	71,27	10,50

Gospodarski razred		Načrtovani posek*	Realizirani posek	Realizacija načrtov. poseka	Realizirani posek	Struktura poseka po razš. deb. st.		
		m3	m3	%	m3/ha	A	B	C
BAZOLJUBNA RDEČEBOROVJA 00013	Iglavci	7.653,00	3.491,53	45,62	8,99	27,23	61,96	10,81
	Listavci	595,00	631,90	106,20	1,63	31,03	55,32	13,65
	Skupaj	8.248,00	4.123,43	49,99	10,62	27,81	60,95	11,24
DOBOVJA 00014	Iglavci	51.350,00	42.016,04	81,82	37,12	15,33	60,70	23,97
	Listavci	941,00	1.891,38	201,00	1,67	34,32	49,75	15,93
	Skupaj	52.291,00	43.907,42	83,97	38,80	16,15	60,22	23,63
VAROVALNI GOZDOVI 00021	Iglavci	14.476,00	5.005,77	34,58	1,87	18,51	58,35	23,14
	Listavci	3.718,00	1.079,16	29,03	0,40	30,56	48,19	21,25
	Skupaj	18.194,00	6.084,93	33,44	2,27	20,64	56,56	22,80
GOZDOVI S POSEBNIM NAMENOM 00022	Iglavci	2.117,00	752,12	35,53	1,18	53,93	36,83	9,24
	Listavci	17,00	34,96	205,65	0,05	55,86	37,39	6,75
	Skupaj	2.134,00	787,08	36,88	1,23	54,02	36,85	9,13
Skupaj	Iglavci	2.334.139,00	1.983.073,18	84,96	33,29	16,50	51,87	31,63
	Listavci	250.830,00	197.173,10	78,61	3,31	31,30	47,37	21,33
	Skupaj	2.584.969,00	2.180.246,28	84,34	36,60	17,84	51,46	30,70

Preglednica 12: **D-OGDL Opravljena gojitvena in varstvena dela**

Gojitvena in varstvena dela	Enota	Državni gozd			Zasebni in drugi gozdovi			Skupaj		
		Načrtovano	Realizirano	Indeks	Načrtovano	Realizirano	Indeks	Načrtovano	Realizirano	Indeks
Priprava sestoja	ha	51,00	36,70	0,72	290,00	146,29	0,50	341,00	182,99	0,54
Priprava tal	ha	195,40	41,48	0,21	436,70	65,87	0,15	632,10	107,35	0,17
Sadnja	ha	160,40	102,27	0,64	270,70	161,80	0,60	431,10	264,07	0,61
Setev	ha	0,00	0,00	0,00	0,00	0,00	0,00	0,00	0,00	0,00
Gnojenje	ha	0,00	0,00	0,00	0,00	0,00	0,00	0,00	0,00	0,00
Obžetev	ha	216,00	212,04	0,98	415,00	287,41	0,69	631,00	499,45	0,79
Nega mladja	ha	929,00	378,37	0,41	2.899,00	693,28	0,24	3.828,00	1.071,65	0,28
Nega gošče	ha	946,00	1.086,94	1,15	2.866,00	1.429,36	0,50	3.812,00	2.516,30	0,66
Nega letvenjaka	ha	365,50	643,64	1,76	785,50	772,41	0,98	1.151,00	1.416,05	1,23
Nega tanjšega drogovnjaka	ha	135,40	240,91	1,78	272,60	419,22	1,54	408,00	660,13	1,62
Obžagovanje vej	ha	0,00	3,12	0,00	0,00	0,60	0,00	0,00	3,72	0,00
Nega prebiralnega gozda	ha	200,00	0,00	0,00	1.800,00	85,20	0,05	2.000,00	85,20	0,04
Graditev protipožarnih presek ali zidov	dni	200,00	0,00	0,00	50,00	0,00	0,00	250,00	0,00	0,00
Vzdrževanje protipožarnih presek ali zidov	dni	0,00	0,00	0,00	0,00	0,00	0,00	0,00	0,00	0,00
Drugo varstvo pred požari	dni	0,00	3,50	0,00	0,00	50,75	0,00	0,00	54,25	0,00
Varstvo pred erozijo	dni	110,00	0,00	0,00	110,00	0,00	0,00	220,00	0,00	0,00
Varstvo pred žuželkami	dni	610,00	1.595,65	2,62	1.440,00	3.274,34	2,27	2.050,00	4.869,99	2,38
Varstvo pred boleznimi	dni	300,00	0,00	0,00	500,00	0,00	0,00	800,00	0,00	0,00
Zaščita s premazom	dni	185,00	103,65	0,56	460,00	15,89	0,03	645,00	119,54	0,19
Zaščita s količenjem ali tulci	dni	750,00	867,31	1,16	2.330,00	2.484,28	1,07	3.080,00	3.351,59	1,09
Zaščita z ograjo	dni	1.250,00	1.483,26	1,19	600,00	763,81	1,27	1.850,00	2.247,07	1,21
Drugo varstvo pred divjadjo	dni	0,00	1.161,44	0,00	0,00	551,04	0,00	0,00	1.712,48	0,00
Vzdrževanje grmišč	dni	0,00	0,75	0,00	80,00	5,00	0,06	80,00	5,75	0,07
Vzdrževanje travinj	dni	600,00	116,14	0,19	1.920,00	326,03	0,17	2.520,00	442,17	0,18
Vzdrževanje vodnih površin	dni	10,00	0,00	0,00	15,00	18,50	1,23	25,00	18,50	0,74
Postavitev valilnic in druga dela	dni	40,00	534,57	13,36	140,00	335,63	2,40	180,00	870,20	4,83
Druga dela	dni	300,00	672,04	2,24	200,00	140,15	0,70	500,00	812,19	1,62

Preglednica 13: **OGD Opravljena gojitvena, varstvena in druga dela po gospodarskih razredih**

Gojitvena dela	Enota	Načrt	Izvedeno	Indeks
KISLOLJUBNA BUKOVJA 00001				
Obnova	ha	201,00	48,28	0,24
Nega	ha	1.115,00	691,53	0,62
Varstvo	dni	1.520,00	1.216,17	0,80
Nega habitatov	dni	0,00	11,53	0,00
Ostala dela	dni	0,00	71,38	0,00

Gojitvena dela	Enota	Načrt	Izvedeno	Indeks
ZMERNO KISLOLJUBNA BUKOVJA 00002				
Obnova	ha	345,00	207,30	0,60
Nega	ha	3.100,00	1.906,33	0,61
Varstvo	dni	1.030,00	3.739,27	3,63
Nega habitatov	dni	790,00	194,01	0,25
Ostala dela	dni	0,00	42,64	0,00
JELOVJA NA REVNEJŠIH TLEH 00003				
Obnova	ha	66,00	24,87	0,38
Nega	ha	1.089,00	399,38	0,37
Varstvo	dni	930,00	575,94	0,62
Nega habitatov	dni	0,00	27,18	0,00
Ostala dela	dni	0,00	38,66	0,00
JELOVJA S PRAPROTMI 00004				
Obnova	ha	145,00	68,22	0,47
Nega	ha	2.000,00	675,29	0,34
Varstvo	dni	550,00	936,37	1,70
Nega habitatov	dni	0,00	41,10	0,00
Ostala dela	dni	0,00	67,00	0,00
ZGORNJEGORSKA SMREKOVJA 00005				
Obnova	ha	310,00	66,68	0,22
Nega	ha	860,00	302,48	0,35
Varstvo	dni	1.800,00	1.547,99	0,86
Nega habitatov	dni	1.315,00	308,27	0,23
Ostala dela	dni	0,00	131,00	0,00
JELOVA BUKOVJA 00006				
Obnova	ha	80,00	24,28	0,30
Nega	ha	1.650,00	729,84	0,44
Varstvo	dni	540,00	607,44	1,12
Nega habitatov	dni	700,00	99,58	0,14
Ostala dela	dni	500,00	118,63	0,24
PODGORSKA TOPLOLJUBNA BUKOVJA 00007				
Obnova	ha	40,00	5,34	0,13
Nega	ha	80,00	137,35	1,72
Varstvo	dni	900,00	191,20	0,21
Nega habitatov	dni	0,00	13,13	0,00
Ostala dela	dni	0,00	10,25	0,00
PODGORSKA OSOJNA BUKOVJA 00008				
Obnova	ha	45,00	8,00	0,18
Nega	ha	485,00	403,65	0,83
Varstvo	dni	550,00	267,94	0,49
Nega habitatov	dni	0,00	84,53	0,00
Ostala dela	dni	0,00	117,25	0,00
GORSKA BUKOVJA 00009				
Obnova	ha	75,00	31,89	0,43
Nega	ha	460,00	307,78	0,67
Varstvo	dni	285,00	788,70	2,77
Nega habitatov	dni	0,00	18,78	0,00
Ostala dela	dni	0,00	5,50	0,00
ZGORNJEGORSKA BUKOVJA NA KARBONATU 00010				
Obnova	ha	50,00	2,42	0,05
Nega	ha	220,00	70,05	0,32
Varstvo	dni	140,00	184,19	1,32
Nega habitatov	dni	0,00	47,39	0,00
Ostala dela	dni	0,00	53,50	0,00
ZGORNJEGORSKA BUKOVJA NA SILIKATIH 00011				
Obnova	ha	30,00	59,64	1,99
Nega	ha	430,00	534,88	1,24
Varstvo	dni	130,00	2.021,64	15,55
Nega habitatov	dni	0,00	280,83	0,00
Ostala dela	dni	0,00	45,38	0,00
KISLOLJUBNA RDEČEBOROVJA 00012				
Obnova	ha	5,00	0,00	0,00
Nega	ha	13,00	4,60	0,35
Varstvo	dni	50,00	1,06	0,02
Nega habitatov	dni	0,00	5,01	0,00
Ostala dela	dni	0,00	0,00	0,00

Gojitvena dela	Enota	Načrt	Izvedeno	Indeks
BAZOLJUBNA RDEČEBOROVJA 00013				
Obnova	ha	3,00	0,05	0,02
Nega	ha	22,50	6,55	0,29
Varstvo	dni	50,00	34,01	0,68
Nega habitatov	dni	0,00	0,00	0,00
Ostala dela	dni	0,00	0,00	0,00
DOBOVJA 00014				
Obnova	ha	2,00	6,47	3,24
Nega	ha	82,00	50,64	0,62
Varstvo	dni	10,00	147,60	14,76
Nega habitatov	dni	0,00	3,39	0,00
Ostala dela	dni	0,00	0,00	0,00
VAROVALNI GOZDOVI 00021				
Obnova	ha	0,00	0,97	0,00
Nega	ha	0,00	32,15	0,00
Varstvo	dni	350,00	44,38	0,13
Nega habitatov	dni	0,00	92,89	0,00
Ostala dela	dni	0,00	81,00	0,00
GOZDOVI S POSEBNIM NAMENOM 00022				
Obnova	ha	0,00	0,00	0,00
Nega	ha	0,00	0,00	0,00
Varstvo	dni	0,00	51,02	0,00
Nega habitatov	dni	0,00	109,00	0,00
Ostala dela	dni	0,00	30,00	0,00

Preglednica 14: **MP - Možni posek**

	m3	m3/ha	% na LZ	% na PR
Iglavci	3.263.858	54,8	18,66	89,08
Listavci	468.574	7,9	14,20	52,38
Skupaj	3.732.432	62,7	17,95	81,88

Preglednica 15: **NGD - Načrtovana gojitvena in varstvena dela**

Vrsta dela	Enota	Površina (ha)	
		dejanska	s ponovitvami
Obnova	ha	867,91	867,91
Nega	ha	5.378,14	8.782,65
Varstvo	dni	12.156,80	12.156,80
Nega habitatov	dni	2.593,00	2.593,00
Ostala dela		0,00	0,00

Preglednica 16: **D-POM - Površina (ha) in sestava pomladka (%) po skupinah drevesnih vrst in rastiščnogojitvenih razredih**

Rastiščnogojitveni razred	Enota	Smreka	Jelka	Bor	Macesen	Dr.igl.	Bukev	Hrast	Pl.list.	Dr.tr.list.	Meh.list.
KISLOLJUBNA BUKOVJA	Ha	1.007,35	73,34	43,02	11,46	0,66	137,14	8,00	46,30	11,92	18,73
	%	12,94	0,94	0,55	0,15	0,01	1,76	0,10	0,59	0,15	0,24
ZMERNO KISLOLJUBNA BUKOVJA	Ha	1.568,65	168,57	12,73	2,30	5,24	263,38	5,00	175,58	13,77	34,06
	%	11,64	1,25	0,09	0,02	0,04	1,95	0,04	1,30	0,10	0,25
JELOVJA NA REVNEJŠIH RASTIŠČIH	Ha	528,28	148,61	7,03	2,61	0,18	72,87	4,10	32,88	2,19	10,97
	%	14,77	4,16	0,20	0,07	0,01	2,04	0,11	0,92	0,06	0,31
JELOVJA S PRAPROTMI	Ha	515,64	218,05	2,33	0,31	0,00	88,57	0,76	46,33	0,29	5,46
	%	9,07	3,84	0,04	0,01	0,00	1,56	0,01	0,82	0,01	0,10
ZGORNJEGORSKA SMREKOVJA	Ha	79,40	1,98	0,82	0,56	0,00	25,49	0,00	0,51	0,00	4,13
	%	3,36	0,08	0,03	0,02	0,00	1,08	0,00	0,02	0,00	0,17
JELOVA BUKOVJA	Ha	601,22	93,99	4,90	26,47	2,15	164,49	0,00	49,99	0,03	16,49
	%	9,69	1,52	0,08	0,43	0,03	2,65	0,00	0,81	0,00	0,27
PODGORSKA TOPLOLJUBNA BUKOVJA	Ha	313,47	5,35	7,84	7,62	0,00	33,43	0,24	43,21	0,36	1,20
	%	10,50	0,18	0,26	0,26	0,00	1,12	0,01	1,45	0,01	0,04
PODGORSKA OSOJNA BUKOVJA	Ha	212,70	8,31	4,05	3,45	0,00	40,38	0,04	40,54	0,84	1,12
	%	8,35	0,33	0,16	0,14	0,00	1,58	0,00	1,59	0,03	0,04
GORSKA BUKOVJA	Ha	278,49	23,04	1,50	1,07	0,00	37,55	0,19	81,25	0,91	3,03
	%	11,92	0,99	0,06	0,05	0,00	1,61	0,01	3,48	0,04	0,13
ZGORNJEGORSKA BUKOVJA NA KARBONATU	Ha	89,44	0,00	1,22	8,88	0,09	1,95	0,00	2,12	0,00	0,43
	%	8,28	0,00	0,11	0,82	0,01	0,18	0,00	0,20	0,00	0,04
ZGORNJEGORSKA BUKOVJA NA	Ha	551,89	27,87	2,14	4,06	0,18	105,20	0,01	19,54	0,19	21,53

Rastiščnogojitveni razred	Enota	Smreka	Jelka	Bor	Macesen	Dr.igl.	Bukev	Hrast	Pl.list.	Dr.tr.lis.	Meh.list.
SILIKATIH											
	%	8,29	0,42	0,03	0,06	0,00	1,58	0,00	0,29	0,00	0,32
KISLOLJUBNA RDEČEBOROVJA	Ha	21,57	0,00	13,90	0,45	0,00	3,89	1,07	0,00	1,13	0,76
	%	10,13	0,00	6,53	0,21	0,00	1,83	0,50	0,00	0,53	0,36
BAZOLJUBNA RDEČEBOROVJA	Ha	14,61	0,00	1,70	0,26	0,00	1,78	0,00	0,38	0,00	0,00
	%	4,04	0,00	0,47	0,07	0,00	0,49	0,00	0,11	0,00	0,00
DOBOVJA	Ha	210,20	12,80	11,29	0,11	0,05	2,48	1,74	6,54	1,05	0,35
	%	19,24	1,17	1,03	0,01	0,00	0,23	0,16	0,60	0,10	0,03
VAROVALNI GOZDOVI	Ha	64,99	0,10	18,02	6,83	11,49	17,54	0,47	9,28	11,09	3,05
	%	2,48	0,00	0,69	0,26	0,44	0,67	0,02	0,35	0,42	0,12
GOZDOVI S POSEBNIM NAMENOM	Ha	3,09	0,30	0,00	0,00	0,00	1,00	0,00	0,09	0,00	0,00
Skupaj	Ha	6.060,99	782,31	132,49	76,44	20,04	997,14	21,62	554,54	43,77	121,31
	%	10,17	1,31	0,22	0,13	0,03	1,67	0,04	0,93	0,07	0,20

PRILOGA 2: Obrazec 02- Povzetek stanja in ukrepov na ravni RGR

00001 KISLOLJUBNA BUKOVJA

Preglednica 1: **LP - Površina gozdov GGO po oblikah lastništva**

	Zasebni gozdovi	Državni gozdovi	Gozdovi lokalnih skupnosti	Skupaj
Površina gozda	6.796,23	989,87	0,00	7.786,10
Delež (%)	87,29	12,71	0,00	100,00

Preglednica 2: **D-OGRGZ - Pomembnejše gozdne združbe, njihova površina in delež**

Gozdna združba	Površina	Delež
Kisloljubno bukovje z rebrenjačo	6.309,43	81,03
Kisloljubno gorsko-zgornjegorsko bukovje z belkasto bekico	617,18	7,93
Jelovje s trikrpim mahom	374,10	4,80
Kisloljubno rdečeborovje	189,73	2,44
Predalpsko jelovo-bukovje	97,65	1,25
Jelovje s praprotmi	64,26	0,83
Kisloljubno zgornjegorsko bukovje z zasavsko konopnico	53,03	0,68
Predalpsko gorsko bukovje	38,57	0,50
Dobovje	19,08	0,25
Predalpsko-alpsko toploljubno bukovje	17,10	0,22
Velikojesenovje	3,42	0,04
Bazoljubno rdečeborovje	1,46	0,02
Osojno bukovje s kresničevjem	1,09	0,01
Skupaj	7.786,10	100,00

Preglednica 3: **RF1 - Razvojne faze oziroma zgradba sestojev**

			Podmladek					
	Površina	Delež	Površina	Delež	Zasnova (%)			
Razvojna faza	Ha	%	Ha	%	1	2	3	4
Mladovje	152,06	2,0	145,20	95,5	16,1	82,8	0,0	1,1
Drogovnjak	473,68	6,1	8,55	1,8	25,3	71,4	3,3	0,0
Debeljak	5.690,70	73,0	673,76	11,8	22,1	71,1	6,8	0,0
Sestoj v obnovi	1.277,27	16,4	632,35	49,5	30,6	64,0	5,3	0,1
Dvoslojni sestoj	0,00	0,0	0,00	0,0	0,0	0,0	0,0	0,0
Raznomerno (ps-šp)	155,15	2,0	35,41	22,8	29,5	65,6	4,9	0,0
Raznomerno (sk-gnz)	30,40	0,4	6,17	20,3	0,0	62,9	37,1	0,0
Panjevec	0,00	0,0	0,00	0,0	0,0	0,0	0,0	0,0
Grmičav gozd	0,00	0,0	0,00	0,0	0,0	0,0	0,0	0,0
Pionirski gozd z grmišči	0,00	0,0	0,00	0,0	0,0	0,0	0,0	0,0
Tipični prebiralni sestoj	6,84	0,1	0,00	0,0	0,0	0,0	0,0	0,0
Skupaj	7.786,10	100,0	1.501,44	0,0	0,0	0,0	0,0	0,0

Preglednica 4: **ZNS - Zasnova, negovanost in sklep sestojev**

Razvojna faza	Površina	Zasnova				Negovanost			Sklep			
	ha	1	2	3	4	1	2	3	1	2	3	4
Mladovje	152,06	33,4	62,6	0,8	3,2	34,5	56,5	9,0	39,3	48,7	9,6	2,4
Drogovnjak	473,68	9,1	87,1	3,0	0,8	21,1	71,9	7,0	48,2	45,8	5,6	0,4
Debeljak	5.690,70	9,2	85,9	4,5	0,4	31,9	62,4	5,7	1,0	51,1	43,5	4,4
Sestoj v obnovi	1.277,27	13,7	80,5	5,8	0,0	29,1	64,1	6,8	0,0	0,0	37,1	62,9
Dvoslojni sestoj	0,00	0,0	0,0	0,0	0,0	0,0	0,0	0,0	0,0	0,0	0,0	0,0
Raznomerno (ps-šp)	155,15	3,3	52,2	44,5	0,0	21,7	66,8	11,5	0,0	9,6	38,3	52,1
Raznomerno (sk-gnz)	30,40	0,0	95,3	4,7	0,0	0,0	83,6	16,4	8,4	21,2	70,4	0,0
Panjevec	0,00	0,0	0,0	0,0	0,0	0,0	0,0	0,0	0,0	0,0	0,0	0,0
Grmičav gozd	0,00	0,0	0,0	0,0	0,0	0,0	0,0	0,0	0,0	0,0	0,0	0,0
Pionirski gozd z grmišči	0,00	0,0	0,0	0,0	0,0	0,0	0,0	0,0	0,0	0,0	0,0	0,0
Tipični prebiralni sestoj	6,84	0,0	100,0	0,0	0,0	100,0	0,0	0,0	0,0	0,0	100,0	0,0

Preglednica 5: **LZ1 - Lesna zaloga in njena sestava po skupinah drevesnih vrst in debelinskih razredih**

	Debelinski razredi (v% od LZ)					Skupaj	
	I	II	III	IV	V	m3/ha	%
Smreka	8,5	20,1	28,9	25,8	16,7	238,2	67,13
Jelka	7,7	21,4	26,5	21,6	22,8	5,4	1,52
Bor	9,7	23,8	32,4	22,8	11,3	45,3	12,76
Macesen	9,3	21,3	27,6	25,7	16,1	12,7	3,58
Drugi iglavci	15,5	32,1	24,4	14,8	13,2	0,5	0,14
Bukev	17,0	31,3	24,9	15,7	11,1	37,5	10,57
Hrast	22,1	33,0	24,0	12,2	8,7	3,2	0,90
Plemeniti listavci	20,1	31,9	20,8	14,4	12,8	8,7	2,45
Drugi trdi listavci	23,1	33,5	20,5	11,8	11,1	2,0	0,56
Mehki listavci	34,4	35,4	15,7	7,4	7,1	1,4	0,39
Iglavci	8,7	20,8	29,3	25,2	16,0	302,0	85,10
Listavci	18,6	31,6	23,8	14,9	11,1	52,9	14,90
Skupaj	10,2	22,4	28,4	23,7	15,3	354,9	100,00

Preglednica 6: **PR1 - Tekoči letni prirastek po debelinskih razredih (v m3/ha)**

	Debelinski razredi (v m3/ha)					Skupaj	
	I	II	III	IV	V	m3/ha	%
Iglavci	0,67	1,53	1,92	1,55	0,83	6,50	81,86
Listavci	0,33	0,51	0,33	0,17	0,10	1,44	18,14
Skupaj	1,00	2,04	2,25	1,72	0,93	7,94	100,00

Preglednica 7: **D-GFR1 - Razvoj gozdnih fondov**

Leto	Površina (ha)	Lesna zaloga (m3/ha)			Letni prirastek (m3/ha)			Letni posek (m3/ha)		
		Iglavci	Listavci	Skupaj	Iglavci	Listavci	Skupaj	Iglavci	Listavci	Skupaj
2000	8.279,80	264,6	34,4	298,9	6,52	1,01	7,52	4,00	0,38	4,38
2010	7.786,10	302,0	52,9	354,9	6,50	1,44	7,93	5,33	0,73	6,06

Preglednica 8: **D-GFR2 - Razvoj gozdov v pogledu sestave drevesnih vrst (v %)**

Leto	Smreka	Jelka	Bor	Macesen	Drugi igl.	Bukev	Hrast	Plem. list.	Dr. tr. list	Meh.List
2000	69,68	1,43	13,00	4,33	0,07	8,34	0,80	1,61	0,49	0,26
2010	67,10	1,52	12,77	3,57	0,14	10,56	0,91	2,46	0,57	0,40

Preglednica 9: **MP - Možni posek**

	m3	m3/ha	% na LZ	% na PR
Iglavci	461.737	59,3	19,64	91,27
Listavci	61.054	7,8	14,83	54,59
Skupaj	522.791	67,1	18,92	84,63

Preglednica 10: **NGD - Načrtovana gojitvena in varstvena dela**

Vrsta dela	Enota	Površina (ha)	
		dejanska	s ponovitvami
Obnova	ha	100,26	100,26
Nega	ha	698,94	1.057,94
Varstvo	dni	1.343,00	1.343,00
Nega habitatov	dni	100,00	100,00
Ostala dela		0,00	0,00

00002 ZMERNO KISLOLJUBNA BUKOVJA

Preglednica 11: **LP - Površina gozdov GGO po oblikah lastništva**

	Zasebni gozdovi	Državni gozdovi	Gozdovi lokalnih skupnosti	Skupaj
Površina gozda	12.115,17	1.364,94	0,00	13.480,11
Delež (%)	89,87	10,13	0,00	100,00

Preglednica 12: **D-OGRGZ - Pomembnejše gozdne združbe, njihova površina in delež**

Gozdna združba	Površina	Delež
Kisloljubno gorsko-zgornjegorsko bukovje z belkasto bekico	10.852,11	80,50
Jelovje s praprotmi	927,47	6,88
Kisloljubno bukovje z rebrenjačo	492,48	3,65
Jelovje s trikrpim mahom	259,47	1,92
Kisloljubno zgornjegorsko bukovje z zasavsko konopnico	233,70	1,73
Velikojesenovje	205,27	1,52
Predalpsko gorsko bukovje	187,61	1,39
Predalpsko-alpsko toploljubno bukovje	113,93	0,85
Predalpsko jelovo-bukovje	109,81	0,81
Osojno bukovje s kresničevjem	36,78	0,27
Predalpsko-dinarsko jelovo-bukovje	25,89	0,19
Dobovje	13,95	0,10
Bazoljubno rdečeborovje	12,74	0,09
Kisloljubno rdečeborovje	8,09	0,06
Črnojelševje	0,81	0,01
Skupaj	13.480,11	100,00

Preglednica 13: **RF1 - Razvojne faze oziroma zgradba sestojev**

			Podmladek					
	Površina	Delež	Površina	Delež	Zasnova (%)			
Razvojna faza	Ha	%	Ha	%	1	2	3	4
Mladovje	624,86	4,6	529,41	84,7	0,0	99,3	0,6	0,1
Drogovnjak	1.227,08	9,1	23,66	1,9	42,4	47,3	5,8	4,5
Debeljak	8.599,73	63,9	1.006,51	11,7	25,6	69,5	4,6	0,3
Sestoj v obnovi	2.410,19	17,9	1.082,60	44,9	33,1	61,1	5,4	0,4
Dvoslojni sestoj	0,00	0,0	0,00	0,0	0,0	0,0	0,0	0,0
Raznomerno (ps-šp)	367,15	2,7	71,79	19,6	29,2	67,5	3,3	0,0
Raznomerno (sk-gnz)	15,44	0,1	3,72	24,1	4,3	51,6	44,1	0,0
Panjevec	0,00	0,0	0,00	0,0	0,0	0,0	0,0	0,0
Grmičav gozd	0,00	0,0	0,00	0,0	0,0	0,0	0,0	0,0
Pionirski gozd z grmišči	0,00	0,0	0,00	0,0	0,0	0,0	0,0	0,0
Tipični prebiralni sestoj	235,66	1,7	75,54	32,1	53,5	46,5	0,0	0,0
Skupaj	13.480,11	100,0	2.793,23	0,0	0,0	0,0	0,0	0,0

Preglednica 14: **ZNS - Zasnova, negovanost in sklep sestojev**

Razvojna faza	Površina	Zasnova				Negovanost			Sklep			
	ha	1	2	3	4	1	2	3	1	2	3	4
Mladovje	624,86	36,1	52,3	8,8	2,8	41,4	45,0	13,6	40,1	46,9	8,1	4,9
Drogovnjak	1.227,08	23,2	67,3	9,3	0,2	29,7	62,2	8,1	54,9	39,5	3,6	2,0
Debeljak	8.599,73	20,3	77,0	2,6	0,1	50,0	47,4	2,6	1,7	61,0	35,4	1,9
Sestoj v obnovi	2.410,19	19,5	74,4	5,5	0,6	40,7	53,8	5,5	0,0	1,7	39,2	59,1
Dvoslojni sestoj	0,00	0,0	0,0	0,0	0,0	0,0	0,0	0,0	0,0	0,0	0,0	0,0
Raznomerno (ps-šp)	367,15	5,1	72,5	22,4	0,0	26,4	39,6	34,0	1,9	18,3	56,9	22,9
Raznomerno (sk-gnz)	15,44	42,7	52,1	5,2	0,0	18,4	69,7	11,9	29,5	11,9	35,3	23,3
Panjevec	0,00	0,0	0,0	0,0	0,0	0,0	0,0	0,0	0,0	0,0	0,0	0,0
Grmičav gozd	0,00	0,0	0,0	0,0	0,0	0,0	0,0	0,0	0,0	0,0	0,0	0,0
Pionirski gozd z grmišči	0,00	0,0	0,0	0,0	0,0	0,0	0,0	0,0	0,0	0,0	0,0	0,0
Tipični prebiralni sestoj	235,66	24,4	71,5	4,1	0,0	50,9	49,1	0,0	0,0	30,0	46,8	23,2

Preglednica 15: **LZ1 - Lesna zaloga in njena sestava po skupinah drevesnih vrst in debelinskih razredih**

	Debelinski razredi (v% od LZ)					Skupaj	
	I	II	III	IV	V	m3/ha	%
Smreka	7,0	16,9	23,6	27,6	24,9	255,9	73,20
Jelka	6,8	15,4	21,8	26,6	29,4	9,6	2,75
Bor	7,3	18,1	26,2	26,4	22,0	17,6	5,04
Macesen	10,0	19,0	22,8	25,6	22,6	5,1	1,46
Drugi iglavci	5,1	18,7	15,9	27,7	32,6	0,4	0,11
Bukev	14,8	29,1	25,8	17,6	12,7	36,8	10,54
Hrast	17,5	33,2	26,0	15,0	8,3	1,8	0,52
Plemeniti listavci	21,0	33,0	23,0	14,4	8,6	18,9	5,41
Drugi trdi listavci	21,5	36,3	23,4	13,1	5,7	2,2	0,63
Mehki listavci	34,8	36,2	16,6	8,0	4,4	1,2	0,34
Iglavci	7,0	17,0	23,6	27,5	24,9	288,5	82,60

	Debelinski razredi (v% od LZ)					Skupaj	
	I	II	III	IV	V	m3/ha	%
Listavci	17,4	30,8	24,7	16,2	10,9	60,8	17,40
Skupaj	8,8	19,4	23,8	25,6	22,4	349,3	100,00

Preglednica 16: **PR1 - Tekoči letni prirastek po debelinskih razredih (v m3/ha)**

	Debelinski razredi (v m3/ha)					Skupaj	
	I	II	III	IV	V	m3/ha	%
Iglavci	0,52	1,30	1,48	1,62	1,30	6,22	77,85
Listavci	0,38	0,65	0,38	0,23	0,13	1,77	22,15
Skupaj	0,90	1,95	1,86	1,85	1,43	7,99	100,00

Preglednica 17: **D-GFR1 - Razvoj gozdnih fondov**

Leto	Površina (ha)	Lesna zaloga (m3/ha)			Letni prirastek (m3/ha)			Letni posek (m3/ha)		
		Iglavci	Listavci	Skupaj	Iglavci	Listavci	Skupaj	Iglavci	Listavci	Skupaj
2000	12.058,10	267,3	44,6	311,9	6,69	1,23	7,92	4,31	0,50	4,81
2010	13.480,11	288,5	60,8	349,3	6,23	1,78	8,01	5,59	0,87	6,46

Preglednica 18: **D-GFR2 - Razvoj gozdov v pogledu sestave drevesnih vrst (v %)**

Leto	Smreka	Jelka	Bor	Macesen	Drugi igl.	Bukev	Hrast	Plem. list.	Dr. tr. list	Meh.List
2000	75,78	2,64	5,50	1,70	0,08	9,12	0,65	3,71	0,45	0,37
2010	73,26	2,75	5,02	1,45	0,11	10,53	0,51	5,40	0,64	0,33

Preglednica 19: **MP - Možni posek**

	m3	m3/ha	% na LZ	% na PR
Iglavci	799.250	59,3	20,55	95,21
Listavci	125.357	9,3	15,30	52,31
Skupaj	924.607	68,6	19,63	85,68

Preglednica 20: **NGD - Načrtovana gojitvena in varstvena dela**

Vrsta dela	Enota	Površina (ha)	
		dejanska	s ponovitvami
Obnova	ha	167,94	167,94
Nega	ha	1.402,12	2.121,25
Varstvo	dni	2.436,00	2.436,00
Nega habitatov	dni	340,00	340,00
Ostala dela		0,00	0,00

00003 JELOVJA NA REVNEJŠIH TLEH

Preglednica 21: **LP - Površina gozdov GGO po oblikah lastništva**

	Zasebni gozdovi	Državni gozdovi	Gozdovi lokalnih skupnosti	Skupaj
Površina gozda	2.920,77	655,67	0,00	3.576,44
Delež (%)	81,67	18,33	0,00	100,00

Preglednica 22: **D-OGRGZ - Pomembnejše gozdne združbe, njihova površina in delež**

Gozdna združba	Površina	Delež
Jelovje s trikrpim mahom	2.653,40	74,19
Kisloljubno gorsko-zgornjegorsko bukovje z belkasto bekico	242,56	6,78
Kisloljubno bukovje z rebrenjačo	240,41	6,72
Jelovje s praprotmi	235,07	6,57
Predalpsko gorsko bukovje	63,04	1,76
Kisloljubno zgornjegorsko bukovje z zasavsko konopnico	35,94	1,00
Predalpsko jelovo-bukovje	32,41	0,91
Dobovje	30,52	0,85
Kisloljubno rdečeborovje	18,36	0,51
Predalpsko zgornjegorsko bukovje s platanolistno zlatico	8,31	0,23
Velikojesenovje	8,10	0,23
Predalpsko-alpsko toploljubno bukovje	5,47	0,15
Bazoljubno rdečeborovje	2,40	0,07
Osojno bukovje s kresničevjem	0,23	0,01
Predalpsko-dinarsko jelovo-bukovje	0,22	0,01
Skupaj	3.576,44	100,00

Preglednica 23: **RF1 - Razvojne faze oziroma zgradba sestojev**

			Podmladek					
	Površina	Delež	Površina	Delež	Zasnova (%)			
Razvojna faza	Ha	%	Ha	%	1	2	3	4
Mladovje	102,88	2,9	95,04	92,4	94,1	5,9	0,0	0,0
Drogovnjak	216,64	6,1	2,86	1,3	20,6	42,0	30,4	7,0
Debeljak	2.170,91	60,6	312,58	14,4	51,2	46,9	1,9	0,0
Sestoj v obnovi	845,99	23,7	463,67	54,8	63,3	33,5	3,2	0,0
Dvoslojni sestoj	6,67	0,2	0,33	4,9	0,0	100,0	0,0	0,0
Raznomerno (ps-šp)	183,91	5,1	38,68	21,0	54,9	36,8	8,3	0,0
Raznomerno (sk-gnz)	0,00	0,0	0,00	0,0	0,0	0,0	0,0	0,0
Panjevec	0,00	0,0	0,00	0,0	0,0	0,0	0,0	0,0
Grmičav gozd	0,00	0,0	0,00	0,0	0,0	0,0	0,0	0,0
Pionirski gozd z grmišči	0,00	0,0	0,00	0,0	0,0	0,0	0,0	0,0
Tipični prebiralni sestoj	49,44	1,4	13,60	27,5	100,0	0,0	0,0	0,0
Skupaj	3.576,44	100,0	926,76	0,0	0,0	0,0	0,0	0,0

Preglednica 24: **ZNS - Zasnova, negovanost in sklep sestojev**

Razvojna faza	Površina	Zasnova				Negovanost			Sklep			
	ha	1	2	3	4	1	2	3	1	2	3	4
Mladovje	102,88	57,8	38,0	3,6	0,6	59,9	36,0	4,1	54,4	38,1	4,0	3,5
Drogovnjak	216,64	14,4	82,4	2,9	0,3	24,8	63,8	11,4	59,7	34,6	5,7	0,0
Debeljak	2.170,91	20,4	75,5	3,5	0,6	58,6	40,0	1,4	2,5	52,1	43,3	2,1
Sestoj v obnovi	845,99	32,6	59,9	7,1	0,4	63,3	35,2	1,5	0,0	0,0	39,9	60,1
Dvoslojni sestoj	6,67	0,0	100,0	0,0	0,0	100,0	0,0	0,0	0,0	0,0	100,0	0,0
Raznomerno (ps-šp)	183,91	1,4	76,2	22,4	0,0	43,3	42,0	14,7	0,0	18,4	69,7	11,9
Raznomerno (sk-gnz)	0,00	0,0	0,0	0,0	0,0	0,0	0,0	0,0	0,0	0,0	0,0	0,0
Panjevec	0,00	0,0	0,0	0,0	0,0	0,0	0,0	0,0	0,0	0,0	0,0	0,0
Grmičav gozd	0,00	0,0	0,0	0,0	0,0	0,0	0,0	0,0	0,0	0,0	0,0	0,0
Pionirski gozd z grmišči	0,00	0,0	0,0	0,0	0,0	0,0	0,0	0,0	0,0	0,0	0,0	0,0
Tipični prebiralni sestoj	49,44	23,2	76,8	0,0	0,0	58,2	41,8	0,0	0,0	50,6	49,4	0,0

Preglednica 25: **LZ1 - Lesna zaloga in njena sestava po skupinah drevesnih vrst in debelinskih razredih**

	Debelinski razredi (v% od LZ)					Skupaj	
	I	II	III	IV	V	m3/ha	%
Smreka	8,3	18,4	23,6	26,0	23,7	250,8	70,73
Jelka	9,1	18,4	21,6	26,1	24,8	21,1	5,95
Bor	9,1	21,0	25,1	24,9	19,9	32,1	9,05
Macesen	9,6	19,7	21,1	26,3	23,3	9,7	2,74
Drugi iglavci	10,5	14,8	18,3	23,6	32,8	0,6	0,17
Bukev	16,0	32,1	25,2	15,6	11,1	25,0	7,05
Hrast	16,8	28,1	25,5	17,8	11,8	3,4	0,96
Plemeniti listavci	23,7	32,2	20,7	13,3	10,1	9,2	2,59
Drugi trdi listavci	17,9	30,3	26,3	14,0	11,5	0,7	0,20
Mehki listavci	32,4	41,1	16,1	6,2	4,2	2,0	0,56
Iglavci	8,4	18,7	23,5	26,0	23,4	314,2	88,62
Listavci	18,7	32,3	23,7	14,7	10,6	40,3	11,38
Skupaj	9,6	20,2	23,5	24,7	22,0	354,6	100,00

Preglednica 26: **PR1 - Tekoči letni prirastek po debelinskih razredih (v m3/ha)**

	Debelinski razredi (v m3/ha)					Skupaj	
	I	II	III	IV	V	m3/ha	%
Iglavci	0,73	1,66	1,75	1,72	1,29	7,15	86,98
Listavci	0,25	0,38	0,24	0,13	0,07	1,07	13,02
Skupaj	0,98	2,04	1,99	1,85	1,36	8,22	100,00

Preglednica 27: **D-GFR1 - Razvoj gozdnih fondov**

Leto	Površina (ha)	Lesna zaloga (m3/ha)			Letni prirastek (m3/ha)			Letni posek (m3/ha)		
		Iglavci	Listavci	Skupaj	Iglavci	Listavci	Skupaj	Iglavci	Listavci	Skupaj
2000	4.137,69	286,7	25,2	311,8	7,12	0,69	7,82	4,90	0,26	5,16
2010	3.576,44	314,2	40,3	354,6	7,15	1,07	8,23	5,84	0,54	6,39

Preglednica 28: **D-GFR2 - Razvoj gozdov v pogledu sestave drevesnih vrst (v %)**

Leto	Smreka	Jelka	Bor	Macesen	Drugi igl.	Bukev	Hrast	Plem. list.	Dr. tr. list	Meh.List
2000	72,83	6,48	9,90	2,58	0,14	4,83	0,89	1,96	0,14	0,25
2010	70,72	5,95	9,06	2,72	0,17	7,05	0,97	2,58	0,20	0,58

Preglednica 29: **MP - Možni posek**

	m3	m3/ha	% na LZ	% na PR
Iglavci	232.770	65,1	20,71	90,97
Listavci	20.741	5,8	14,37	54,07
Skupaj	253.511	70,9	19,99	86,16

Preglednica 30: **NGD - Načrtovana gojitvena in varstvena dela**

Vrsta dela	Enota	Površina (ha)	
		dejanska	s ponovitvami
Obnova	ha	38,63	38,63
Nega	ha	390,91	790,23
Varstvo	dni	443,80	443,80
Nega habitatov	dni	90,00	90,00
Ostala dela		0,00	0,00

00004 JELOVJA S PRAPROTMI

Preglednica 31: **LP - Površina gozdov GGO po oblikah lastništva**

	Zasebni gozdovi	Državni gozdovi	Gozdovi lokalnih skupnosti	Skupaj
Površina gozda	5.134,66	548,81	0,00	5.683,47
Delež (%)	90,34	9,66	0,00	100,00

Preglednica 32: **D-OGRGZ - Pomembnejše gozdne združbe, njihova površina in delež**

Gozdna združba	Površina	Delež
Jelovje s praprotmi	4.371,53	76,92
Kisloljubno gorsko-zgornjegorsko bukovje z belkasto bekico	491,24	8,64
Jelovje s trikrpim mahom	292,10	5,14
Velikojesenovje	282,81	4,98
Predalpsko jelovo-bukovje	103,19	1,82
Predalpsko gorsko bukovje	53,72	0,95
Kisloljubno zgornjegorsko bukovje z zasavsko konopnico	44,20	0,78
Kisloljubno bukovje z rebrenjačo	32,00	0,56
Predalpsko-alpsko toploljubno bukovje	6,13	0,11
Bazoljubno rdečeborovje	5,62	0,10
Dobovje	0,93	0,02
Skupaj	5.683,47	100,00

Preglednica 33: **RF1 - Razvojne faze oziroma zgradba sestojev**

			Podmladek					
	Površina	Delež	Površina	Delež	Zasnova (%)			
Razvojna faza	Ha	%	Ha	%	1	2	3	4
Mladovje	320,31	5,6	69,11	21,6	0,0	100,0	0,0	0,0
Drogovnjak	440,48	7,8	2,26	0,5	11,9	80,1	8,0	0,0
Debeljak	3.507,03	61,7	401,09	11,4	43,4	54,0	2,6	0,0
Sestoj v obnovi	989,19	17,4	427,65	43,2	49,7	47,4	2,9	0,0
Dvoslojni sestoj	0,00	0,0	0,00	0,0	0,0	0,0	0,0	0,0
Raznomerno (ps-šp)	116,72	2,1	22,26	19,1	14,2	73,5	12,3	0,0
Raznomerno (sk-gnz)	6,43	0,1	0,32	5,0	100,0	0,0	0,0	0,0
Panjevec	0,00	0,0	0,00	0,0	0,0	0,0	0,0	0,0
Grmičav gozd	0,00	0,0	0,00	0,0	0,0	0,0	0,0	0,0
Pionirski gozd z grmišči	0,00	0,0	0,00	0,0	0,0	0,0	0,0	0,0
Tipični prebiralni sestoj	303,31	5,3	28,19	9,3	74,1	25,9	0,0	0,0
Skupaj	5.683,47	100,0	950,88	0,0	0,0	0,0	0,0	0,0

Preglednica 34: **ZNS - Zasnova, negovanost in sklep sestojev**

Razvojna faza	Površina	Zasnova				Negovanost			Sklep			
	ha	1	2	3	4	1	2	3	1	2	3	4
Mladovje	320,31	51,4	46,6	2,0	0,0	35,4	62,2	2,4	65,3	32,8	0,7	1,2
Drogovnjak	440,48	17,1	76,1	6,8	0,0	21,3	62,2	16,5	71,4	25,8	2,4	0,4
Debeljak	3.507,03	22,8	74,0	3,2	0,0	46,1	51,2	2,7	0,4	70,6	28,6	0,4
Sestoj v obnovi	989,19	23,7	55,7	18,7	1,9	36,6	60,0	3,4	0,0	1,3	28,9	69,8
Dvoslojni sestoj	0,00	0,0	0,0	0,0	0,0	0,0	0,0	0,0	0,0	0,0	0,0	0,0
Raznomerno (ps-šp)	116,72	15,0	58,9	26,1	0,0	16,2	56,0	27,8	0,0	20,5	65,1	14,4
Raznomerno (sk-gnz)	6,43	0,0	100,0	0,0	0,0	0,0	100,0	0,0	0,0	0,0	100,0	0,0
Panjevec	0,00	0,0	0,0	0,0	0,0	0,0	0,0	0,0	0,0	0,0	0,0	0,0
Grmičav gozd	0,00	0,0	0,0	0,0	0,0	0,0	0,0	0,0	0,0	0,0	0,0	0,0
Pionirski gozd z grmišči	0,00	0,0	0,0	0,0	0,0	0,0	0,0	0,0	0,0	0,0	0,0	0,0
Tipični prebiralni sestoj	303,31	42,5	51,9	5,6	0,0	50,7	38,4	10,9	0,0	34,2	61,3	4,5

Preglednica 35: **LZ1 - Lesna zaloga in njena sestava po skupinah drevesnih vrst in debelinskih razredih**

	Debelinski razredi (v% od LZ)					Skupaj	
	I	II	III	IV	V	m3/ha	%
Smreka	8,5	16,0	21,1	25,3	29,1	220,8	62,24
Jelka	6,7	12,9	20,9	26,5	33,0	64,7	18,23
Bor	9,1	18,4	22,6	24,5	25,4	13,1	3,69
Macesen	14,3	23,8	20,5	20,9	20,5	2,0	0,56
Drugi iglavci	14,2	36,2	18,7	13,4	17,5	0,5	0,14
Bukev	12,9	26,7	22,6	16,7	21,1	38,5	10,85
Hrast	16,5	26,5	24,0	17,4	15,6	1,6	0,45
Plemeniti listavci	22,7	31,6	19,5	14,2	12,0	12,7	3,58
Drugi trdi listavci	24,4	38,8	16,4	14,6	5,8	0,2	0,06
Mehki listavci	42,9	34,1	12,7	6,3	4,0	0,7	0,20
Iglavci	8,2	15,5	21,1	25,5	29,7	301,1	84,85
Listavci	15,8	27,9	21,8	16,0	18,5	53,8	15,15
Skupaj	9,3	17,4	21,2	24,0	28,1	354,9	100,00

Preglednica 36: **PR1 - Tekoči letni prirastek po debelinskih razredih (v m3/ha)**

	Debelinski razredi (v m3/ha)					Skupaj	
	I	II	III	IV	V	m3/ha	%
Iglavci	0,57	1,27	1,63	1,95	1,13	6,55	81,47
Listavci	0,29	0,49	0,35	0,26	0,10	1,49	18,53
Skupaj	0,86	1,76	1,98	2,21	1,23	8,04	100,00

Preglednica 37: **D-GFR1 - Razvoj gozdnih fondov**

Leto	Površina (ha)	Lesna zaloga (m3/ha)			Letni prirastek (m3/ha)			Letni posek (m3/ha)		
		Iglavci	Listavci	Skupaj	Iglavci	Listavci	Skupaj	Iglavci	Listavci	Skupaj
2000	5.673,10	272,3	38,6	310,9	5,98	1,13	7,11	3,80	0,39	4,19
2010	5.683,47	301,1	53,8	354,9	6,55	1,48	8,03	5,91	0,72	6,64

Preglednica 38: **D-GFR2 - Razvoj gozdov v pogledu sestave drevesnih vrst (v %)**

Leto	Smreka	Jelka	Bor	Macesen	Drugi igl.	Bukev	Hrast	Plem. list.	Dr. tr. list	Meh.List
2000	60,68	22,02	3,98	0,84	0,08	8,24	0,61	3,13	0,21	0,22
2010	62,23	18,24	3,68	0,57	0,13	10,86	0,46	3,59	0,05	0,19

Preglednica 39: **MP - Možni posek**

	m3	m3/ha	% na LZ	% na PR
Iglavci	356.483	62,7	20,83	95,75
Listavci	44.074	7,8	14,42	52,50
Skupaj	400.557	70,5	19,86	87,80

Preglednica 40: **NGD - Načrtovana gojitvena in varstvena dela**

Vrsta dela	Enota	Površina (ha)	
		dejanska	s ponovitvami
Obnova	ha	99,74	99,74
Nega	ha	650,58	1.315,92
Varstvo	dni	734,00	734,00
Nega habitatov	dni	60,00	60,00
Ostala dela		0,00	0,00

00005 ZGORNJEGORSKA SMREKOVJA

Preglednica 41: **LP - Površina gozdov GGO po oblikah lastništva**

	Zasebni gozdovi	Državni gozdovi	Gozdovi lokalnih skupnosti	Skupaj
Površina gozda	648,66	1.716,11	0,00	2.364,77
Delež (%)	27,43	72,57	0,00	100,00

Preglednica 42: **D-OGRGZ - Pomembnejše gozdne združbe, njihova površina in delež**

Gozdna združba	Površina	Delež
Zgornjegorsko smrekovje z gozdno bekico	1.951,94	82,54
Kisloljubno zgornjegorsko bukovje z zasavsko konopnico	313,38	13,25
Predalpsko jelovo-bukovje	68,00	2,88
Barjansko smrekovje	24,37	1,03
Predalpsko zgornjegorsko bukovje s platanolistno zlatico	7,08	0,30
Skupaj	2.364,77	100,00

Preglednica 43: **RF1 - Razvojne faze oziroma zgradba sestojev**

			Podmladek					
	Površina	Delež	Površina	Delež	Zasnova (%)			
Razvojna faza	Ha	%	Ha	%	1	2	3	4
Mladovje	89,33	3,8	49,32	55,2	5,9	82,7	11,4	0,0
Drogovnjak	539,25	22,8	3,93	0,7	31,6	68,4	0,0	0,0
Debeljak	1.528,57	64,6	60,98	4,0	34,5	60,6	4,9	0,0
Sestoj v obnovi	166,97	7,1	50,85	30,5	27,3	56,8	15,9	0,0
Dvoslojni sestoj	0,00	0,0	0,00	0,0	0,0	0,0	0,0	0,0
Raznomerno (ps-šp)	33,97	1,4	0,94	2,8	0,0	100,0	0,0	0,0
Raznomerno (sk-gnz)	6,68	0,3	1,34	20,1	100,0	0,0	0,0	0,0
Panjevec	0,00	0,0	0,00	0,0	0,0	0,0	0,0	0,0
Grmičav gozd	0,00	0,0	0,00	0,0	0,0	0,0	0,0	0,0
Pionirski gozd z grmišči	0,00	0,0	0,00	0,0	0,0	0,0	0,0	0,0
Tipični prebiralni sestoj	0,00	0,0	0,00	0,0	0,0	0,0	0,0	0,0
Skupaj	2.364,77	100,0	167,36	0,0	0,0	0,0	0,0	0,0

Preglednica 44: **ZNS - Zasnova, negovanost in sklep sestojev**

Razvojna faza	Površina	Zasnova				Negovanost			Sklep			
	ha	1	2	3	4	1	2	3	1	2	3	4
Mladovje	89,33	5,7	80,2	14,1	0,0	42,2	51,5	6,3	23,5	52,5	0,8	23,2
Drogovnjak	539,25	5,6	93,3	1,0	0,1	74,6	24,1	1,3	64,0	32,6	1,8	1,6
Debeljak	1.528,57	2,4	96,4	1,2	0,0	64,2	33,0	2,8	6,2	62,3	27,2	4,3
Sestoj v obnovi	166,97	1,4	82,7	15,9	0,0	71,4	25,9	2,7	0,0	1,6	45,0	53,4
Dvoslojni sestoj	0,00	0,0	0,0	0,0	0,0	0,0	0,0	0,0	0,0	0,0	0,0	0,0
Raznomerno (ps-šp)	33,97	0,0	100,0	0,0	0,0	5,2	94,8	0,0	0,0	0,0	17,0	83,0
Raznomerno (sk-gnz)	6,68	0,0	100,0	0,0	0,0	100,0	0,0	0,0	0,0	0,0	100,0	0,0
Panjevec	0,00	0,0	0,0	0,0	0,0	0,0	0,0	0,0	0,0	0,0	0,0	0,0
Grmičav gozd	0,00	0,0	0,0	0,0	0,0	0,0	0,0	0,0	0,0	0,0	0,0	0,0
Pionirski gozd z grmišči	0,00	0,0	0,0	0,0	0,0	0,0	0,0	0,0	0,0	0,0	0,0	0,0
Tipični prebiralni sestoj	0,00	0,0	0,0	0,0	0,0	0,0	0,0	0,0	0,0	0,0	0,0	0,0

Preglednica 45: **LZ1 - Lesna zaloga in njena sestava po skupinah drevesnih vrst in debelinskih razredih**

	Debelinski razredi (v% od LZ)					Skupaj	
	I	II	III	IV	V	m3/ha	%
Smreka	6,1	24,1	26,6	22,5	20,7	326,8	90,70
Jelka	2,5	11,3	20,0	35,7	30,5	0,8	0,22
Bor	6,5	22,0	33,8	23,5	14,2	3,3	0,92
Macesen	7,0	23,2	30,3	21,6	17,9	3,8	1,05
Drugi iglavci	20,3	79,7	0,0	0,0	0,0	0,1	0,03
Bukev	11,7	30,0	19,7	18,8	19,8	22,5	6,25
Plemeniti listavci	5,3	26,5	23,5	28,0	16,7	2,7	0,75
Mehki listavci	7,7	8,9	13,8	47,4	22,2	0,3	0,08
Iglavci	6,1	24,0	26,8	22,5	20,6	334,7	92,91
Listavci	10,9	29,5	20,0	20,1	19,5	25,5	7,09
Skupaj	6,5	24,4	26,3	22,3	20,5	360,2	100,00

Preglednica 46: **PR1 - Tekoči letni prirastek po debelinskih razredih (v m3/ha)**

	Debelinski razredi (v m3/ha)					Skupaj	
	I	II	III	IV	V	m3/ha	%
Iglavci	0,41	1,61	1,81	1,40	0,99	6,22	91,74
Listavci	0,09	0,17	0,15	0,10	0,05	0,56	8,26
Skupaj	0,50	1,78	1,96	1,50	1,04	6,78	100,00

Preglednica 47: **D-GFR1 - Razvoj gozdnih fondov**

Leto	Površina (ha)	Lesna zaloga (m3/ha)			Letni prirastek (m3/ha)			Letni posek (m3/ha)		
		Iglavci	Listavci	Skupaj	Iglavci	Listavci	Skupaj	Iglavci	Listavci	Skupaj
2010	2.364,77	334,7	25,5	360,2	6,23	0,56	6,78	4,59	0,21	4,79

Preglednica 48: **D-GFR2 - Razvoj gozdov v pogledu sestave drevesnih vrst (v %)**

Leto	Smreka	Jelka	Bor	Macesen	Drugi igl.	Bukev	Hrast	Plem. list.	Dr. tr. list	Meh.List
2010	90,75	0,21	0,90	1,04	0,02	6,25	0,00	0,74	0,00	0,09

Prglednica 49: **MP - Možni posek**

	m3	m3/ha	% na LZ	% na PR
Iglavci	115.001	48,6	14,53	78,12
Listavci	5.287	2,2	8,76	40,27
Skupaj	120.288	50,8	14,12	75,02

Preglednica 50: **NGD - Načrtovana gojitvena in varstvena dela**

Vrsta dela	Enota	Površina (ha)	
		dejanska	s ponovitvami
Obnova	ha	85,14	85,14
Nega	ha	151,91	315,51
Varstvo	dni	1.378,00	1.378,00
Nega habitatov	dni	390,00	390,00
Ostala dela		0,00	0,00

00006 JELOVA BUKOVJA

Preglednica 51: **LP - Površina gozdov GGO po oblikah lastništva**

	Zasebni gozdovi	Državni gozdovi	Gozdovi lokalnih skupnosti	Skupaj
Površina gozda	3.337,36	2.865,22	0,00	6.202,58
Delež (%)	53,81	46,19	0,00	100,00

Preglednica 52: **D-OGRGZ - Pomembnejše gozdne združbe, njihova površina in delež**

Gozdna združba	Površina	Delež
Predalpsko jelovo-bukovje	5.123,14	82,60
Osojno bukovje s kresničevjem	163,27	2,63
Jelovje s trikrpim mahom	139,97	2,26
Kisloljubno bukovje z rebrenjačo	126,73	2,04
Kisloljubno zgornjegorsko bukovje z zasavsko konopnico	108,74	1,75
Kisloljubno gorsko-zgornjegorsko bukovje z belkasto bekico	106,78	1,72
Predalpsko gorsko bukovje	105,68	1,70
Predalpsko-alpsko toploljubno bukovje	96,27	1,55
Predalpsko zgornjegorsko bukovje s platanolistno zlatico	88,05	1,42
Zgornjegorsko smrekovje z gozdno bekico	77,09	1,24
Jelovje s praprotmi	48,28	0,78
Bazoljubno rdečeborovje	16,07	0,26
Velikojesenovje	1,56	0,03
Zgornjegorsko smrekovje na karbonatni podlagi	0,95	0,02
Skupaj	6.202,58	100,00

Preglednica 53: **RF1 - Razvojne faze oziroma zgradba sestojev**

			Podmladek					
	Površina	Delež	Površina	Delež	Zasnova (%)			
Razvojna faza	Ha	%	Ha	%	1	2	3	4
Mladovje	220,20	3,6	203,93	92,6	11,0	88,1	0,9	0,0

Razvojna faza	Površina Ha	Delež %	Podmladek Površina Ha	Podmladek Delež %	Zasnova (%) 1	2	3	4
Drogovnjak	656,82	10,6	1,88	0,3	67,0	30,9	2,1	0,0
Debeljak	4.038,64	65,0	372,69	9,2	36,0	56,3	7,7	0,0
Sestoj v obnovi	1.017,33	16,4	549,22	54,0	49,8	46,1	4,1	0,0
Dvoslojni sestoj	0,00	0,0	0,00	0,0	0,0	0,0	0,0	0,0
Raznomerno (ps-šp)	214,08	3,5	56,05	26,2	65,7	33,0	1,3	0,0
Raznomerno (sk-gnz)	30,25	0,5	2,65	8,8	46,4	53,6	0,0	0,0
Panjevec	0,00	0,0	0,00	0,0	0,0	0,0	0,0	0,0
Grmičav gozd	0,00	0,0	0,00	0,0	0,0	0,0	0,0	0,0
Pionirski gozd z grmišči	0,00	0,0	0,00	0,0	0,0	0,0	0,0	0,0
Tipični prebiralni sestoj	25,26	0,4	21,54	85,3	100,0	0,0	0,0	0,0
Skupaj	6.202,58	100,0	1.207,96	0,0	0,0	0,0	0,0	0,0

Preglednica 54: **ZNS - Zasnova, negovanost in sklep sestojev**

Razvojna faza	Površina	Zasnova				Negovanost			Sklep			
	ha	1	2	3	4	1	2	3	1	2	3	4
Mladovje	220,20	34,8	62,4	2,7	0,1	30,5	60,0	9,5	51,1	34,4	9,2	5,3
Drogovnjak	656,82	30,8	68,3	0,9	0,0	26,9	69,7	3,4	63,9	33,7	2,4	0,0
Debeljak	4.038,64	20,0	78,3	1,7	0,0	35,6	63,2	1,2	4,0	66,0	28,9	1,1
Sestoj v obnovi	1.017,33	33,8	62,5	3,7	0,0	33,2	59,9	6,9	2,6	0,5	29,2	67,7
Dvoslojni sestoj	0,00	0,0	0,0	0,0	0,0	0,0	0,0	0,0	0,0	0,0	0,0	0,0
Raznomerno (ps-šp)	214,08	3,7	81,5	14,8	0,0	36,6	50,9	12,5	0,0	25,8	55,7	18,5
Raznomerno (sk-gnz)	30,25	6,3	93,7	0,0	0,0	6,3	93,7	0,0	6,3	0,0	93,7	0,0
Panjevec	0,00	0,0	0,0	0,0	0,0	0,0	0,0	0,0	0,0	0,0	0,0	0,0
Grmičav gozd	0,00	0,0	0,0	0,0	0,0	0,0	0,0	0,0	0,0	0,0	0,0	0,0
Pionirski gozd z grmišči	0,00	0,0	0,0	0,0	0,0	0,0	0,0	0,0	0,0	0,0	0,0	0,0
Tipični prebiralni sestoj	25,26	100,0	0,0	0,0	0,0	100,0	0,0	0,0	0,0	23,7	76,3	0,0

Preglednica 55: **LZ1 - Lesna zaloga in njena sestava po skupinah drevesnih vrst in debelinskih razredih**

	Debelinski razredi (v% od LZ)					Skupaj	
	I	II	III	IV	V	m3/ha	%
Smreka	7,6	18,4	21,7	27,0	25,3	260,5	66,28
Jelka	5,7	13,1	19,2	29,6	32,4	11,3	2,87
Bor	9,0	20,3	23,9	26,2	20,6	8,7	2,21
Macesen	7,0	17,4	21,6	27,5	26,5	34,2	8,70
Drugi iglavci	4,9	13,1	19,5	30,7	31,8	0,2	0,05
Bukev	13,0	24,8	24,1	20,9	17,2	63,3	16,10
Hrast	5,7	14,6	29,9	30,7	19,1	0,0	0,00
Plemeniti listavci	21,3	32,5	21,8	14,7	9,7	14,0	3,56
Drugi trdi listavci	6,0	17,9	29,9	46,2	0,0	0,0	0,00
Mehki listavci	25,5	27,6	22,0	6,0	18,9	0,9	0,23
Iglavci	7,5	18,2	21,6	27,2	25,5	314,9	80,08
Listavci	14,6	26,3	23,6	19,6	15,9	78,3	19,92
Skupaj	8,9	19,8	22,0	25,7	23,6	393,2	100,00

Preglednica 56: **PR1 - Tekoči letni prirastek po debelinskih razredih (v m3/ha)**

	Debelinski razredi (v m3/ha)					Skupaj	
	I	II	III	IV	V	m3/ha	%
Iglavci	0,70	1,35	1,68	1,53	0,99	6,25	75,39
Listavci	0,42	0,59	0,53	0,31	0,19	2,04	24,61
Skupaj	1,12	1,94	2,21	1,84	1,18	8,29	100,00

Preglednica 57: **D-GFR1 - Razvoj gozdnih fondov**

Leto	Površina (ha)	Lesna zaloga (m3/ha)			Letni prirastek (m3/ha)			Letni posek (m3/ha)		
		Iglavci	Listavci	Skupaj	Iglavci	Listavci	Skupaj	Iglavci	Listavci	Skupaj
2000	5.457,79	273,9	65,3	339,2	6,07	1,62	7,69	4,31	0,66	4,97
2010	6.202,58	314,9	78,3	393,2	6,25	2,03	8,28	5,50	1,10	6,60

Preglednica 58: **D-GFR2 - Razvoj gozdov v pogledu sestave drevesnih vrst (v %)**

Leto	Smreka	Jelka	Bor	Macesen	Drugi igl.	Bukev	Hrast	Plem. list.	Dr. tr. list	Meh.List
2000	66,83	3,06	2,26	8,30	0,30	16,65	0,02	2,47	0,00	0,11
2010	66,23	2,89	2,20	8,71	0,05	16,10	0,01	3,57	0,00	0,24

Preglednica 59: **MP - Možni posek**

	m3	m3/ha	% na LZ	% na PR
Iglavci	361.752	58,3	18,52	93,37
Listavci	73.079	11,8	15,04	57,96
Skupaj	434.831	70,1	17,83	84,67

Preglednica 60: **NGD - Načrtovana gojitvena in varstvena dela**

Vrsta dela	Enota	Površina (ha)	
		dejanska	s ponovitvami
Obnova	ha	92,39	92,39
Nega	ha	718,48	1.115,03
Varstvo	dni	1.514,00	1.514,00
Nega habitatov	dni	280,00	280,00
Ostala dela		0,00	0,00

00007 PODGORSKA TOPLOLJUBNA BUKOVJA

Preglednica 61: **LP - Površina gozdov GGO po oblikah lastništva**

	Zasebni gozdovi	Državni gozdovi	Gozdovi lokalnih skupnosti	Skupaj
Površina gozda	1.477,35	1.508,37	0,00	2.985,72
Delež (%)	49,48	50,52	0,00	100,00

Preglednica 62: **D-OGRGZ - Pomembnejše gozdne združbe, njihova površina in delež**

Gozdna združba	Površina	Delež
Predalpsko-alpsko toploljubno bukovje	2.319,54	77,69
Bazoljubno rdečeborovje	178,82	5,99
Osojno bukovje s kresničevjem	127,01	4,25
Predalpsko gorsko bukovje	80,50	2,70
Kisloljubno gorsko-zgornjegorsko bukovje z belkasto bekico	77,19	2,59
Predalpsko jelovo-bukovje	67,30	2,25
Kisloljubno bukovje z rebrenjačo	58,25	1,95
Predalpsko zgornjegorsko bukovje s platanolistno zlatico	53,89	1,80
Jelovje s praprotmi	8,36	0,28
Kisloljubno zgornjegorsko bukovje z zasavsko konopnico	7,15	0,24
Velikojesenovje	5,42	0,18
Jelovje s trikrpim mahom	1,79	0,06
Alpsko-predalpski gozd toploljubnih listavcev	0,50	0,02
Skupaj	2.985,72	100,00

Preglednica 63: **RF1 - Razvojne faze oziroma zgradba sestojev**

			Podmladek					
	Površina	Delež	Površina	Delež	Zasnova (%)			
Razvojna faza	Ha	%	Ha	%	1	2	3	4
Mladovje	54,69	1,8	54,64	99,9	0,0	0,0	0,0	0,0
Drogovnjak	368,13	12,3	4,12	1,1	21,8	67,8	10,4	0,0
Debeljak	2.008,58	67,3	169,24	8,4	10,3	83,0	6,7	0,0
Sestoj v obnovi	509,20	17,1	232,37	45,6	47,5	52,3	0,2	0,0
Dvoslojni sestoj	0,00	0,0	0,00	0,0	0,0	0,0	0,0	0,0
Raznomerno (ps-šp)	42,43	1,4	6,87	16,2	4,8	75,3	19,9	0,0
Raznomerno (sk-gnz)	2,69	0,1	0,12	4,5	100,0	0,0	0,0	0,0
Panjevec	0,00	0,0	0,00	0,0	0,0	0,0	0,0	0,0
Grmičav gozd	0,00	0,0	0,00	0,0	0,0	0,0	0,0	0,0
Pionirski gozd z grmišči	0,00	0,0	0,00	0,0	0,0	0,0	0,0	0,0
Tipični prebiralni sestoj	0,00	0,0	0,00	0,0	0,0	0,0	0,0	0,0
Skupaj	2.985,72	100,0	467,36	0,0	0,0	0,0	0,0	0,0

Preglednica 64: **ZNS - Zasnova, negovanost in sklep sestojev**

Razvojna faza	Površina	Zasnova				Negovanost			Sklep			
	ha	1	2	3	4	1	2	3	1	2	3	4
Mladovje	54,69	32,3	65,7	1,4	0,6	44,0	56,0	0,0	22,3	56,0	10,3	11,4
Drogovnjak	368,13	15,0	78,4	6,6	0,0	21,0	74,0	5,0	53,3	23,1	21,5	2,1
Debeljak	2.008,58	3,3	88,1	7,7	0,9	27,7	69,4	2,9	4,8	62,0	28,0	5,2
Sestoj v obnovi	509,20	1,9	97,2	0,9	0,0	41,1	58,0	0,9	0,0	1,7	46,7	51,6
Dvoslojni sestoj	0,00	0,0	0,0	0,0	0,0	0,0	0,0	0,0	0,0	0,0	0,0	0,0
Raznomerno (ps-šp)	42,43	0,0	86,5	13,5	0,0	43,2	39,1	17,7	0,0	0,0	37,0	63,0
Raznomerno (sk-gnz)	2,69	100,0	0,0	0,0	0,0	50,6	49,4	0,0	0,0	100,0	0,0	0,0
Panjevec	0,00	0,0	0,0	0,0	0,0	0,0	0,0	0,0	0,0	0,0	0,0	0,0
Grmičav gozd	0,00	0,0	0,0	0,0	0,0	0,0	0,0	0,0	0,0	0,0	0,0	0,0
Pionirski gozd z grmišči	0,00	0,0	0,0	0,0	0,0	0,0	0,0	0,0	0,0	0,0	0,0	0,0
Tipični prebiralni sestoj	0,00	0,0	0,0	0,0	0,0	0,0	0,0	0,0	0,0	0,0	0,0	0,0

Preglednica 65: **LZ1 - Lesna zaloga in njena sestava po skupinah drevesnih vrst in debelinskih razredih**

	Debelinski razredi (v% od LZ)					Skupaj	
	I	II	III	IV	V	m3/ha	%
Smreka	9,0	21,3	25,9	24,5	19,3	218,2	63,98
Jelka	7,3	17,0	24,9	24,6	26,2	1,3	0,38
Bor	15,0	29,2	26,9	17,9	11,0	46,8	13,72
Macesen	10,7	21,9	25,8	22,4	19,2	27,1	7,95
Bukev	18,7	28,0	25,0	16,3	12,0	34,5	10,12
Hrast	18,6	28,1	33,9	17,3	2,1	0,2	0,06
Plemeniti listavci	22,4	28,4	22,6	16,1	10,5	12,4	3,64
Drugi trdi listavci	33,2	33,7	19,9	8,4	4,8	0,4	0,12
Mehki listavci	46,1	23,7	16,2	8,7	5,3	0,1	0,03
Iglavci	10,1	22,6	26,0	23,3	18,0	293,4	86,03
Listavci	19,9	28,2	24,3	16,1	11,5	47,6	13,97
Skupaj	11,4	23,4	25,8	22,3	17,1	341,0	100,00

Preglednica 66: **PR1 - Tekoči letni prirastek po debelinskih razredih (v m3/ha)**

	Debelinski razredi (v m3/ha)					Skupaj	
	I	II	III	IV	V	m3/ha	%
Iglavci	0,99	1,64	1,55	1,19	0,75	6,12	81,60
Listavci	0,38	0,44	0,30	0,16	0,10	1,38	18,40
Skupaj	1,37	2,08	1,85	1,35	0,85	7,50	100,00

Preglednica 67: **D-GFR1 - Razvoj gozdnih fondov**

Leto	Površina (ha)	Lesna zaloga (m3/ha)			Letni prirastek (m3/ha)			Letni posek (m3/ha)		
		Iglavci	Listavci	Skupaj	Iglavci	Listavci	Skupaj	Iglavci	Listavci	Skupaj
2010	2.985,72	293,4	47,6	341,0	6,12	1,38	7,50	5,37	0,72	6,09

Preglednica 68: **D-GFR2 - Razvoj gozdov v pogledu sestave drevesnih vrst (v %)**

Leto	Smreka	Jelka	Bor	Macesen	Drugi igl.	Bukev	Hrast	Plem. list.	Dr. tr. list	Meh.List
2010	63,97	0,38	13,72	7,95	0,00	10,11	0,06	3,64	0,13	0,04

Preglednica 69: **MP - Možni posek**

	m3	m3/ha	% na LZ	% na PR
Iglavci	160.248	53,7	18,30	87,64
Listavci	21.644	7,2	15,22	52,60
Skupaj	181.892	60,9	17,87	81,21

Preglednica 70: **NGD - Načrtovana gojitvena in varstvena dela**

Vrsta dela	Enota	Površina (ha)	
		dejanska	s ponovitvami
Obnova	ha	22,83	22,83
Nega	ha	196,66	283,18
Varstvo	dni	418,00	418,00
Nega habitatov	dni	79,00	79,00
Ostala dela		0,00	0,00

00008 PODGORSKA OSOJNA BUKOVJA

Preglednica 71: **LP - Površina gozdov GGO po oblikah lastništva**

	Zasebni gozdovi	Državni gozdovi	Gozdovi lokalnih skupnosti	Skupaj
Površina gozda	1.509,20	1.039,34	0,00	2.548,54
Delež (%)	59,22	40,78	0,00	100,00

Preglednica 72: **D-OGRGZ - Pomembnejše gozdne združbe, njihova površina in delež**

Gozdna združba	Površina	Delež
Osojno bukovje s kresničevjem	1.721,63	67,55
Predalpsko-alpsko toploljubno bukovje	258,85	10,16
Bazoljubno rdečeborovje	174,77	6,86
Predalpsko jelovo-bukovje	150,34	5,90
Predalpsko gorsko bukovje	134,40	5,27
Kisloljubno gorsko-zgornjegorsko bukovje z belkasto bekico	66,32	2,60
Predalpsko zgornjegorsko bukovje s platanolistno zlatico	30,35	1,19
Jelovje s praprotmi	7,78	0,31
Kisloljubno bukovje z rebrenjačo	4,10	0,16
Skupaj	2.548,54	100,00

Preglednica 73: **RF1 - Razvojne faze oziroma zgradba sestojev**

			Podmladek					
	Površina	Delež	Površina	Delež	Zasnova (%)			
Razvojna faza	Ha	%	Ha	%	1	2	3	4
Mladovje	61,47	2,4	61,04	99,3	0,0	0,0	0,0	0,0
Drogovnjak	263,07	10,3	18,24	6,9	0,0	12,5	87,5	0,0
Debeljak	1.809,33	71,1	132,81	7,3	12,6	79,1	8,3	0,0
Sestoj v obnovi	378,41	14,8	158,74	41,9	24,7	69,8	5,5	0,0
Dvoslojni sestoj	0,00	0,0	0,00	0,0	0,0	0,0	0,0	0,0
Raznomerno (ps-šp)	36,26	1,4	1,64	4,5	0,0	100,0	0,0	0,0
Raznomerno (sk-gnz)	0,00	0,0	0,00	0,0	0,0	0,0	0,0	0,0
Panjevec	0,00	0,0	0,00	0,0	0,0	0,0	0,0	0,0
Grmičav gozd	0,00	0,0	0,00	0,0	0,0	0,0	0,0	0,0
Pionirski gozd z grmišči	0,00	0,0	0,00	0,0	0,0	0,0	0,0	0,0
Tipični prebiralni sestoj	0,00	0,0	0,00	0,0	0,0	0,0	0,0	0,0
Skupaj	2.548,54	100,0	372,47	0,0	0,0	0,0	0,0	0,0

Preglednica 74: **ZNS - Zasnova, negovanost in sklep sestojev**

Razvojna faza	Površina	Zasnova				Negovanost			Sklep			
	ha	1	2	3	4	1	2	3	1	2	3	4
Mladovje	61,47	25,9	74,1	0,0	0,0	32,4	30,3	37,3	33,6	22,2	9,1	35,1
Drogovnjak	263,07	13,2	72,0	14,8	0,0	14,1	82,8	3,1	39,6	40,4	15,0	5,0
Debeljak	1.809,33	5,8	89,3	3,6	1,3	25,0	71,5	3,5	1,6	55,2	38,6	4,6
Sestoj v obnovi	378,41	11,0	79,9	9,1	0,0	26,4	72,4	1,2	0,0	0,0	41,7	58,3
Dvoslojni sestoj	0,00	0,0	0,0	0,0	0,0	0,0	0,0	0,0	0,0	0,0	0,0	0,0
Raznomerno (ps-šp)	36,26	0,0	61,9	38,1	0,0	10,8	41,0	48,2	0,0	0,0	72,6	27,4
Raznomerno (sk-gnz)	0,00	0,0	0,0	0,0	0,0	0,0	0,0	0,0	0,0	0,0	0,0	0,0
Panjevec	0,00	0,0	0,0	0,0	0,0	0,0	0,0	0,0	0,0	0,0	0,0	0,0
Grmičav gozd	0,00	0,0	0,0	0,0	0,0	0,0	0,0	0,0	0,0	0,0	0,0	0,0
Pionirski gozd z grmišči	0,00	0,0	0,0	0,0	0,0	0,0	0,0	0,0	0,0	0,0	0,0	0,0
Tipični prebiralni sestoj	0,00	0,0	0,0	0,0	0,0	0,0	0,0	0,0	0,0	0,0	0,0	0,0

Preglednica 75: **LZ1 - Lesna zaloga in njena sestava po skupinah drevesnih vrst in debelinskih razredih**

	Debelinski razredi (v% od LZ)					Skupaj	
	I	II	III	IV	V	m3/ha	%
Smreka	9,5	23,2	28,8	22,9	15,6	197,2	57,25
Jelka	7,3	20,6	23,7	24,7	23,7	3,7	1,07
Bor	16,8	27,8	26,3	18,1	11,0	37,9	11,00
Macesen	9,1	21,2	28,8	24,5	16,4	23,8	6,91
Bukev	17,1	27,6	23,7	18,2	13,4	56,2	16,31
Hrast	19,0	41,9	29,2	7,8	2,1	0,1	0,03
Plemeniti listavci	18,6	30,4	24,0	16,6	10,4	24,1	7,00
Drugi trdi listavci	39,8	35,7	15,5	6,1	2,9	0,7	0,20

	Debelinski razredi (v% od LZ)					Skupaj	
	I	II	III	IV	V	m3/ha	%
Mehki listavci	66,6	16,1	9,9	4,9	2,5	0,8	0,23
Iglavci	10,5	23,7	28,2	22,4	15,2	262,6	76,24
Listavci	18,2	28,4	23,6	17,5	12,3	81,8	23,76
Skupaj	12,3	24,8	27,2	21,2	14,5	344,5	100,00

Preglednica 76: **PR1 - Tekoči letni prirastek po debelinskih razredih (v m3/ha)**

	Debelinski razredi (v m3/ha)					Skupaj	
	I	II	III	IV	V	m3/ha	%
Iglavci	0,92	1,53	1,44	0,97	0,57	5,43	70,98
Listavci	0,56	0,71	0,48	0,30	0,17	2,22	29,02
Skupaj	1,48	2,24	1,92	1,27	0,74	7,65	100,00

Preglednica 77: **D-GFR1 - Razvoj gozdnih fondov**

Leto	Površina (ha)	Lesna zaloga (m3/ha)			Letni prirastek (m3/ha)			Letni posek (m3/ha)		
		Iglavci	Listavci	Skupaj	Iglavci	Listavci	Skupaj	Iglavci	Listavci	Skupaj
2010	2.548,54	262,6	81,8	344,5	5,42	2,22	7,64	4,92	1,22	6,14

Preglednica 78: **D-GFR2 - Razvoj gozdov v pogledu sestave drevesnih vrst (v %)**

Leto	Smreka	Jelka	Bor	Macesen	Drugi igl.	Bukev	Hrast	Plem. list.	Dr. tr. list	Meh.List
2010	57,25	1,08	11,01	6,90	0,00	16,30	0,02	7,00	0,20	0,24

Preglednica 79: **MP - Možni posek**

	m3	m3/ha	% na LZ	% na PR
Iglavci	125.315	49,2	18,72	90,78
Listavci	31.055	12,2	14,89	54,80
Skupaj	156.370	61,4	17,81	80,30

Preglednica 80: **NGD - Načrtovana gojitvena in varstvena dela**

Vrsta dela	Enota	Površina (ha)	
		dejanska	s ponovitvami
Obnova	ha	40,40	40,40
Nega	ha	220,18	335,95
Varstvo	dni	530,00	530,00
Nega habitatov	dni	94,00	94,00
Ostala dela		0,00	0,00

00009 GORSKA BUKOVJA

Preglednica 81: **LP - Površina gozdov GGO po oblikah lastništva**

	Zasebni gozdovi	Državni gozdovi	Gozdovi lokalnih skupnosti	Skupaj
Površina gozda	2.176,86	159,51	0,00	2.336,37
Delež (%)	93,17	6,83	0,00	100,00

Preglednica 82: **D-OGRGZ - Pomembnejše gozdne združbe, njihova površina in delež**

Gozdna združba	Površina	Delež
Predalpsko gorsko bukovje	1.706,35	73,03
Kisloljubno gorsko-zgornjegorsko bukovje z belkasto bekico	190,70	8,16
Osojno bukovje s kresničevjem	153,52	6,57
Predalpsko-alpsko toploljubno bukovje	98,23	4,20
Jelovje s praprotmi	53,59	2,29
Jelovje s trikrpim mahom	40,73	1,74
Kisloljubno bukovje z rebrenjačo	35,42	1,52
Predalpsko-dinarsko jelovo-bukovje	31,81	1,36
Bazoljubno rdečeborovje	14,38	0,62
Predalpsko jelovo-bukovje	6,56	0,28
Dobovje	3,36	0,14
Velikojesenovje	1,72	0,07
Skupaj	2.336,37	100,00

Preglednica 83: **RF1 - Razvojne faze oziroma zgradba sestojev**

			Podmladek					
	Površina	Delež	Površina	Delež	Zasnova (%)			
Razvojna faza	Ha	%	Ha	%	1	2	3	4
Mladovje	92,18	3,9	90,13	97,8	0,0	100,0	0,0	0,0
Drogovnjak	121,11	5,2	0,48	0,4	0,0	100,0	0,0	0,0
Debeljak	1.597,01	68,4	176,78	11,1	26,4	70,8	2,8	0,0
Sestoj v obnovi	488,15	20,9	247,48	50,7	38,7	59,4	1,9	0,0
Dvoslojni sestoj	0,00	0,0	0,00	0,0	0,0	0,0	0,0	0,0
Raznomerno (ps-šp)	35,01	1,5	6,49	18,5	0,0	14,5	85,5	0,0
Raznomerno (sk-gnz)	2,91	0,1	0,73	25,1	0,0	100,0	0,0	0,0
Panjevec	0,00	0,0	0,00	0,0	0,0	0,0	0,0	0,0
Grmičav gozd	0,00	0,0	0,00	0,0	0,0	0,0	0,0	0,0
Pionirski gozd z grmišči	0,00	0,0	0,00	0,0	0,0	0,0	0,0	0,0
Tipični prebiralni sestoj	0,00	0,0	0,00	0,0	0,0	0,0	0,0	0,0
Skupaj	2.336,37	100,0	522,09	0,0	0,0	0,0	0,0	0,0

Preglednica 84: **ZNS - Zasnova, negovanost in sklep sestojev**

Razvojna faza	Površina	Zasnova				Negovanost			Sklep			
	ha	1	2	3	4	1	2	3	1	2	3	4
Mladovje	92,18	56,7	35,9	6,4	1,0	53,9	35,2	10,9	53,6	40,0	6,3	0,1
Drogovnjak	121,11	8,2	89,8	1,3	0,7	24,3	73,1	2,6	57,9	41,4	0,0	0,7
Debeljak	1.597,01	15,2	83,1	1,1	0,6	53,9	44,0	2,1	2,9	59,6	36,0	1,5
Sestoj v obnovi	488,15	13,3	77,7	8,1	0,9	49,3	46,2	4,5	0,0	1,9	37,2	60,9
Dvoslojni sestoj	0,00	0,0	0,0	0,0	0,0	0,0	0,0	0,0	0,0	0,0	0,0	0,0
Raznomerno (ps-šp)	35,01	33,6	31,6	0,0	34,8	0,0	0,0	100,0	2,8	18,1	10,7	68,4
Raznomerno (sk-gnz)	2,91	0,0	100,0	0,0	0,0	0,0	100,0	0,0	0,0	0,0	0,0	100,0
Panjevec	0,00	0,0	0,0	0,0	0,0	0,0	0,0	0,0	0,0	0,0	0,0	0,0
Grmičav gozd	0,00	0,0	0,0	0,0	0,0	0,0	0,0	0,0	0,0	0,0	0,0	0,0
Pionirski gozd z grmišči	0,00	0,0	0,0	0,0	0,0	0,0	0,0	0,0	0,0	0,0	0,0	0,0
Tipični prebiralni sestoj	0,00	0,0	0,0	0,0	0,0	0,0	0,0	0,0	0,0	0,0	0,0	0,0

Preglednica 85: **LZ1 - Lesna zaloga in njena sestava po skupinah drevesnih vrst in debelinskih razredih**

	Debelinski razredi (v% od LZ)					Skupaj	
	I	II	III	IV	V	m3/ha	%
Smreka	7,5	16,9	24,3	27,3	24,0	236,1	65,28
Jelka	8,4	16,1	21,3	27,1	27,1	8,0	2,21
Bor	8,2	18,4	26,4	26,4	20,6	20,3	5,62
Macesen	6,7	14,9	22,8	30,2	25,4	10,1	2,79
Drugi iglavci	6,2	16,5	17,2	26,1	34,0	0,1	0,03
Bukev	13,8	26,0	24,0	18,1	18,1	43,3	11,98
Hrast	18,9	34,9	23,1	13,2	9,9	1,3	0,36
Plemeniti listavci	20,6	31,0	21,9	13,9	12,6	40,7	11,26
Drugi trdi listavci	20,3	27,0	19,2	11,9	21,6	1,0	0,28
Mehki listavci	27,8	28,8	16,3	11,3	15,8	0,7	0,19
Iglavci	7,5	16,9	24,3	27,4	23,9	274,6	75,97
Listavci	17,3	28,4	22,9	16,0	15,4	86,9	24,03
Skupaj	9,9	19,7	24,0	24,5	21,9	361,5	100,00

Preglednica 86: **PR1 - Tekoči letni prirastek po debelinskih razredih (v m3/ha)**

	Debelinski razredi (v m3/ha)					Skupaj	
	I	II	III	IV	V	m3/ha	%
Iglavci	0,55	1,26	1,51	1,53	1,25	6,10	71,51
Listavci	0,53	0,79	0,51	0,32	0,28	2,43	28,49
Skupaj	1,08	2,05	2,02	1,85	1,53	8,53	100,00

Preglednica 87: **D-GFR1 - Razvoj gozdnih fondov**

Leto	Površina (ha)	Lesna zaloga (m3/ha)			Letni prirastek (m3/ha)			Letni posek (m3/ha)		
		Iglavci	Listavci	Skupaj	Iglavci	Listavci	Skupaj	Iglavci	Listavci	Skupaj
2000	2.170,84	269,6	67,8	337,4	6,50	1,87	8,37	4,51	0,72	5,23
2010	2.336,37	274,6	86,9	361,5	6,09	2,43	8,52	5,45	1,16	6,62

Preglednica 88: **D-GFR2 - Razvoj gozdov v pogledu sestave drevesnih vrst (v %)**

Leto	Smreka	Jelka	Bor	Macesen	Drugi igl.	Bukev	Hrast	Plem. list.	Dr. tr. list	Meh.List
2000	69,06	2,55	4,63	3,67		10,37	0,30	9,02	0,30	0,10
2010	65,32	2,20	5,62	2,81	0,02	11,96	0,36	11,25	0,27	0,19

Preglednica 89: **MP - Možni posek**

	m3	m3/ha	% na LZ	% na PR
Iglavci	135.140	57,8	21,06	94,92
Listavci	29.096	12,5	14,34	51,26
Skupaj	164.236	70,3	19,45	82,48

Preglednica 90: **NGD - Načrtovana gojitvena in varstvena dela**

Vrsta dela	Enota	Površina (ha)	
		dejanska	s ponovitvami
Obnova	ha	40,37	40,37
Nega	ha	283,92	444,20
Varstvo	dni	483,00	483,00
Nega habitatov	dni	27,00	27,00
Ostala dela		0,00	0,00

00010 ZGORNJEGORSKA BUKOVJA NA KARBONATU

Preglednica 91: **LP - Površina gozdov GGO po oblikah lastništva**

	Zasebni gozdovi	Državni gozdovi	Gozdovi lokalnih skupnosti	Skupaj
Površina gozda	633,49	447,17	0,00	1.080,66
Delež (%)	58,62	41,38	0,00	100,00

Preglednica 92: **D-OGRGZ - Pomembnejše gozdne združbe, njihova površina in delež**

Gozdna združba	Površina	Delež
Predalpsko zgornjegorsko bukovje s platanolistno zlatico	927,43	85,82
Predalpsko-alpsko toploljubno bukovje	82,02	7,59
Predalpsko-dinarsko jelovo-bukovje	56,93	5,27
Osojno bukovje s kresničevjem	7,20	0,67
Predalpsko jelovo-bukovje	2,99	0,28
Bazoljubno rdečeborovje	1,90	0,18
Zgornjegorsko smrekovje na karbonatni podlagi	1,46	0,14
Zgornjegorsko smrekovje z gozdno bekico	0,53	0,05
Kisloljubno zgornjegorsko bukovje z zasavsko konopnico	0,20	0,02
Skupaj	1.080,66	100,00

Preglednica 93: **RF1 - Razvojne faze oziroma zgradba sestojev**

			Podmladek					
	Površina	Delež	Površina	Delež	Zasnova (%)			
Razvojna faza	Ha	%	Ha	%	1	2	3	4
Mladovje	31,62	2,9	31,62	100,0	0,0	6,8	93,2	0,0
Drogovnjak	112,14	10,4	2,41	2,1	0,0	43,2	56,8	0,0
Debeljak	786,64	72,8	51,12	6,5	7,7	90,5	1,8	0,0
Sestoj v obnovi	139,77	12,9	60,83	43,5	52,7	47,3	0,0	0,0
Dvoslojni sestoj	0,00	0,0	0,00	0,0	0,0	0,0	0,0	0,0
Raznomerno (ps-šp)	10,49	1,0	0,83	7,9	0,0	100,0	0,0	0,0
Raznomerno (sk-gnz)	0,00	0,0	0,00	0,0	0,0	0,0	0,0	0,0
Panjevec	0,00	0,0	0,00	0,0	0,0	0,0	0,0	0,0
Grmičav gozd	0,00	0,0	0,00	0,0	0,0	0,0	0,0	0,0
Pionirski gozd z grmišči	0,00	0,0	0,00	0,0	0,0	0,0	0,0	0,0
Tipični prebiralni sestoj	0,00	0,0	0,00	0,0	0,0	0,0	0,0	0,0
Skupaj	1.080,66	100,0	146,81	0,0	0,0	0,0	0,0	0,0

Preglednica 94: **ZNS - Zasnova, negovanost in sklep sestojev**

Razvojna faza	Površina	Zasnova				Negovanost			Sklep			
	ha	1	2	3	4	1	2	3	1	2	3	4
Mladovje	31,62	0,0	56,7	40,6	2,7	27,5	62,6	9,9	0,0	60,3	15,1	24,6
Drogovnjak	112,14	11,0	88,4	0,6	0,0	27,5	71,9	0,6	65,6	30,3	0,0	4,1
Debeljak	786,64	0,0	98,9	1,1	0,0	17,1	82,7	0,2	0,9	63,3	31,0	4,8
Sestoj v obnovi	139,77	4,1	95,7	0,2	0,0	52,1	47,7	0,2	0,0	0,0	10,6	89,4
Dvoslojni sestoj	0,00	0,0	0,0	0,0	0,0	0,0	0,0	0,0	0,0	0,0	0,0	0,0
Raznomerno (ps-šp)	10,49	0,0	100,0	0,0	0,0	18,8	81,2	0,0	0,0	0,0	81,2	18,8

Razvojna faza	Površina	Zasnova				Negovanost			Sklep			
	ha	1	2	3	4	1	2	3	1	2	3	4
Raznomerno (sk-gnz)	0,00	0,0	0,0	0,0	0,0	0,0	0,0	0,0	0,0	0,0	0,0	0,0
Panjevec	0,00	0,0	0,0	0,0	0,0	0,0	0,0	0,0	0,0	0,0	0,0	0,0
Grmičav gozd	0,00	0,0	0,0	0,0	0,0	0,0	0,0	0,0	0,0	0,0	0,0	0,0
Pionirski gozd z grmišči	0,00	0,0	0,0	0,0	0,0	0,0	0,0	0,0	0,0	0,0	0,0	0,0
Tipični prebiralni sestoj	0,00	0,0	0,0	0,0	0,0	0,0	0,0	0,0	0,0	0,0	0,0	0,0

Preglednica 95: **LZ1 - Lesna zaloga in njena sestava po skupinah drevesnih vrst in debelinskih razredih**

	Debelinski razredi (v% od LZ)					Skupaj	
	I	II	III	IV	V	m3/ha	%
Smreka	10,2	25,1	22,8	21,2	20,7	239,1	70,81
Jelka	21,3	28,7	23,2	18,2	8,6	0,3	0,09
Bor	11,8	35,8	24,1	17,5	10,8	9,8	2,90
Macesen	9,2	25,8	24,0	22,4	18,6	60,5	17,91
Drugi iglavci	0,0	0,0	0,0	0,0	0,0	0,0	0,00
Bukev	12,8	28,3	20,8	22,2	15,9	26,2	7,76
Plemeniti listavci	11,9	22,2	18,2	15,8	31,9	1,8	0,53
Mehki listavci	0,0	14,7	11,8	8,9	64,6	0,0	0,00
Iglavci	10,1	25,5	23,1	21,3	20,0	309,8	91,70
Listavci	12,8	27,9	20,6	21,8	16,9	28,0	8,30
Skupaj	10,3	25,7	22,9	21,4	19,7	337,8	100,00

Preglednica 96: **PR1 - Tekoči letni prirastek po debelinskih razredih (v m3/ha)**

	Debelinski razredi (v m3/ha)					Skupaj	
	I	II	III	IV	V	m3/ha	%
Iglavci	0,99	1,75	1,54	1,20	0,82	6,30	89,87
Listavci	0,14	0,22	0,17	0,13	0,05	0,71	10,13
Skupaj	1,13	1,97	1,71	1,33	0,87	7,01	100,00

Preglednica 97: **D-GFR1 - Razvoj gozdnih fondov**

Leto	Površina (ha)	Lesna zaloga (m3/ha)			Letni prirastek (m3/ha)			Letni posek (m3/ha)		
		Iglavci	Listavci	Skupaj	Iglavci	Listavci	Skupaj	Iglavci	Listavci	Skupaj
2000	1.136,19	298,3	30,3	328,7	6,67	0,69	7,36	4,13	0,27	4,40
2010	1.080,66	309,8	28,0	337,8	6,29	0,72	7,01	4,76	0,28	5,04

Preglednica 98: **D-GFR2 - Razvoj gozdov v pogledu sestave drevesnih vrst (v %)**

Leto	Smreka	Jelka	Bor	Macesen	Drugi igl.	Bukev	Hrast	Plem. list.	Dr. tr. list	Meh.List
2000	75,16	0,24	1,44	13,93	0,00	8,78	0,00	0,45	0,00	0,01
2010	70,78	0,09	2,92	17,91	0,00	7,76	0,00	0,53	0,00	0,01

Preglednica 99: **MP - Možni posek**

	m3	m3/ha	% na LZ	% na PR
Iglavci	54.517	50,4	16,28	80,20
Listavci	3.185	2,9	10,52	40,99
Skupaj	57.702	53,3	15,80	76,18

Preglednica 100: **NGD - Načrtovana gojitvena in varstvena dela**

Vrsta dela	Enota	Površina (ha)	
		dejanska	s ponovitvami
Obnova	ha	35,81	35,81
Nega	ha	66,29	99,45
Varstvo	dni	522,00	522,00
Nega habitatov	dni	156,00	156,00
Ostala dela		0,00	0,00

00011 ZGORNJEGORSKA BUKOVJA NA SILIKATIH

Preglednica 101: **LP - Površina gozdov GGO po oblikah lastništva**

	Zasebni gozdovi	Državni gozdovi	Gozdovi lokalnih skupnosti	Skupaj
Površina gozda	4.335,04	2.320,74	0,00	6.655,78
Delež (%)	65,13	34,87	0,00	100,00

Preglednica 102: **D-OGRGZ - Pomembnejše gozdne združbe, njihova površina in delež**

Gozdna združba	Površina	Delež
Kisloljubno zgornjegorsko bukovje z zasavsko konopnico	5.635,06	84,66
Zgornjegorsko smrekovje z gozdno bekico	417,01	6,27
Kisloljubno gorsko-zgornjegorsko bukovje z belkasto bekico	233,90	3,51
Predalpsko jelovo-bukovje	104,58	1,57
Kisloljubno bukovje z rebrenjačo	79,55	1,20
Jelovje s praprotmi	69,87	1,05
Jelovje s trikrpim mahom	65,52	0,98
Predalpsko-dinarsko jelovo-bukovje	36,11	0,54
Predalpsko zgornjegorsko bukovje s platanolistno zlatico	6,14	0,09
Zgornjegorsko smrekovje na karbonatni podlagi	4,57	0,07
Velikojesenovje	2,64	0,04
Predalpsko gorsko bukovje	0,83	0,01
Skupaj	6.655,78	100,00

Preglednica 103: **RF1 - Razvojne faze oziroma zgradba sestojev**

			Podmladek					
	Površina	Delež	Površina	Delež	Zasnova (%)			
Razvojna faza	Ha	%	Ha	%	1	2	3	4
Mladovje	261,39	3,9	126,02	48,2	7,4	86,8	5,8	0,0
Drogovnjak	830,36	12,5	5,89	0,7	37,0	63,0	0,0	0,0
Debeljak	4.489,80	67,4	322,90	7,2	31,8	64,1	4,1	0,0
Sestoj v obnovi	959,81	14,4	381,43	39,7	48,3	49,4	2,3	0,0
Dvoslojni sestoj	0,00	0,0	0,00	0,0	0,0	0,0	0,0	0,0
Raznomerno (ps-šp)	96,77	1,5	22,39	23,1	24,6	55,3	20,1	0,0
Raznomerno (sk-gnz)	17,65	0,3	0,00	0,0	0,0	0,0	0,0	0,0
Panjevec	0,00	0,0	0,00	0,0	0,0	0,0	0,0	0,0
Grmičav gozd	0,00	0,0	0,00	0,0	0,0	0,0	0,0	0,0
Pionirski gozd z grmišči	0,00	0,0	0,00	0,0	0,0	0,0	0,0	0,0
Tipični prebiralni sestoj	0,00	0,0	0,00	0,0	0,0	0,0	0,0	0,0
Skupaj	6.655,78	100,0	858,63	0,0	0,0	0,0	0,0	0,0

Preglednica 104: **ZNS - Zasnova, negovanost in sklep sestojev**

Razvojna faza	Površina	Zasnova				Negovanost			Sklep			
	ha	1	2	3	4	1	2	3	1	2	3	4
Mladovje	261,39	27,1	68,7	4,2	0,0	39,4	55,0	5,6	42,2	43,1	5,9	8,8
Drogovnjak	830,36	10,6	85,7	3,7	0,0	32,6	61,8	5,6	71,8	25,7	1,2	1,3
Debeljak	4.489,80	8,9	89,2	1,9	0,0	48,0	50,5	1,5	3,1	58,2	37,5	1,2
Sestoj v obnovi	959,81	13,5	74,2	12,3	0,0	47,6	48,3	4,1	0,0	0,5	22,6	76,9
Dvoslojni sestoj	0,00	0,0	0,0	0,0	0,0	0,0	0,0	0,0	0,0	0,0	0,0	0,0
Raznomerno (ps-šp)	96,77	5,0	95,0	0,0	0,0	14,9	53,6	31,5	0,0	6,4	62,1	31,5
Raznomerno (sk-gnz)	17,65	0,0	100,0	0,0	0,0	0,0	100,0	0,0	0,0	0,0	100,0	0,0
Panjevec	0,00	0,0	0,0	0,0	0,0	0,0	0,0	0,0	0,0	0,0	0,0	0,0
Grmičav gozd	0,00	0,0	0,0	0,0	0,0	0,0	0,0	0,0	0,0	0,0	0,0	0,0
Pionirski gozd z grmišči	0,00	0,0	0,0	0,0	0,0	0,0	0,0	0,0	0,0	0,0	0,0	0,0
Tipični prebiralni sestoj	0,00	0,0	0,0	0,0	0,0	0,0	0,0	0,0	0,0	0,0	0,0	0,0

Preglednica 105: **LZ1 - Lesna zaloga in njena sestava po skupinah drevesnih vrst in debelinskih razredih**

	Debelinski razredi (v% od LZ)					Skupaj	
	I	II	III	IV	V	m3/ha	%
Smreka	7,6	17,8	24,4	26,4	23,8	313,5	81,13
Jelka	7,5	16,1	27,1	23,7	25,6	6,0	1,55
Bor	8,5	19,7	25,9	25,9	20,0	8,0	2,07
Macesen	8,6	21,4	23,2	24,5	22,3	7,8	2,02
Drugi iglavci	10,5	12,6	12,4	21,1	43,4	0,1	0,03
Bukev	11,5	25,9	25,2	21,3	16,1	44,0	11,38
Hrast	5,5	12,2	17,2	37,2	27,9	0,2	0,05
Plemeniti listavci	14,5	26,0	24,6	22,0	12,9	5,9	1,53
Drugi trdi listavci	14,4	33,7	16,4	12,9	22,6	0,1	0,03
Mehki listavci	29,8	29,0	22,6	11,4	7,2	0,8	0,21
Iglavci	7,7	17,9	24,5	26,2	23,7	335,4	86,78
Listavci	12,1	25,9	25,1	21,3	15,6	51,1	13,22
Skupaj	8,3	19,0	24,5	25,5	22,7	386,5	100,00

Preglednica 106: **PR1 - Tekoči letni prirastek po debelinskih razredih (v m3/ha)**

	Debelinski razredi (v m3/ha)					Skupaj	
	I	II	III	IV	V	m3/ha	%
Iglavci	0,60	1,27	1,74	1,66	1,03	6,30	85,14
Listavci	0,18	0,32	0,31	0,20	0,09	1,10	14,86
Skupaj	0,78	1,59	2,05	1,86	1,12	7,40	100,00

Preglednica 107: **D-GFR1 - Razvoj gozdnih fondov**

Leto	Površina (ha)	Lesna zaloga (m3/ha)			Letni prirastek (m3/ha)			Letni posek (m3/ha)		
		Iglavci	Listavci	Skupaj	Iglavci	Listavci	Skupaj	Iglavci	Listavci	Skupaj
2010	6.655,78	335,4	51,1	386,5	6,31	1,10	7,42	5,10	0,62	5,72

Preglednica 108: **D-GFR2 - Razvoj gozdov v pogledu sestave drevesnih vrst (v %)**

Leto	Smreka	Jelka	Bor	Macesen	Drugi igl.	Bukev	Hrast	Plem. list.	Dr. tr. list	Meh.List
2010	81,12	1,54	2,07	2,03	0,03	11,39	0,06	1,54	0,02	0,20

Preglednica 109: **MP - Možni posek**

	m3	m3/ha	% na LZ	% na PR
Iglavci	359.672	54,0	16,11	85,60
Listavci	44.216	6,6	13,00	60,21
Skupaj	403.888	60,6	15,70	81,82

Preglednica 110: **NGD - Načrtovana gojitvena in varstvena dela**

Vrsta dela	Enota	Površina (ha)	
		dejanska	s ponovitvami
Obnova	ha	113,94	113,94
Nega	ha	460,54	690,81
Varstvo	dni	1.946,00	1.946,00
Nega habitatov	dni	250,00	250,00
Ostala dela		0,00	0,00

00012 KISLOLJUBNA RDEČEBOROVJA

Preglednica 111: **LP - Površina gozdov GGO po oblikah lastništva**

	Zasebni gozdovi	Državni gozdovi	Gozdovi lokalnih skupnosti	Skupaj
Površina gozda	212,92	0,00	0,00	212,92
Delež (%)	100,00	0,00	0,00	100,00

Preglednica 112: **D-OGRGZ - Pomembnejše gozdne združbe, njihova površina in delež**

Gozdna združba	Površina	Delež
Kisloljubno rdečeborovje	164,67	77,34
Kisloljubno bukovje z rebrenjačo	34,08	16,01
Kisloljubno gorsko-zgornjegorsko bukovje z belkasto bekico	8,17	3,84
Dobovje	6,00	2,82
Skupaj	212,92	100,00

Preglednica 113: **RF1 - Razvojne faze oziroma zgradba sestojev**

			Podmladek					
	Površina	Delež	Površina	Delež	Zasnova (%)			
Razvojna faza	Ha	%	Ha	%	1	2	3	4
Mladovje	1,10	0,5	1,09	99,1	0,0	100,0	0,0	0,0
Drogovnjak	27,26	12,8	0,64	2,3	0,0	100,0	0,0	0,0
Debeljak	147,70	69,4	22,63	15,3	0,0	54,0	46,0	0,0
Sestoj v obnovi	36,86	17,3	19,50	52,9	0,0	64,7	35,3	0,0
Dvoslojni sestoj	0,00	0,0	0,00	0,0	0,0	0,0	0,0	0,0
Raznomerno (ps-šp)	0,00	0,0	0,00	0,0	0,0	0,0	0,0	0,0
Raznomerno (sk-gnz)	0,00	0,0	0,00	0,0	0,0	0,0	0,0	0,0
Panjevec	0,00	0,0	0,00	0,0	0,0	0,0	0,0	0,0
Grmičav gozd	0,00	0,0	0,00	0,0	0,0	0,0	0,0	0,0
Pionirski gozd z grmišči	0,00	0,0	0,00	0,0	0,0	0,0	0,0	0,0
Tipični prebiralni sestoj	0,00	0,0	0,00	0,0	0,0	0,0	0,0	0,0
Skupaj	212,92	100,0	43,86	0,0	0,0	0,0	0,0	0,0

Preglednica 114: **ZNS - Zasnova, negovanost in sklep sestojev**

Razvojna faza	Površina	Zasnova				Negovanost			Sklep			
	ha	1	2	3	4	1	2	3	1	2	3	4
Mladovje	1,10	0,0	100,0	0,0	0,0	0,0	100,0	0,0	0,0	0,0	100,0	0,0
Drogovnjak	27,26	0,0	100,0	0,0	0,0	0,0	97,5	2,5	5,9	16,4	77,7	0,0
Debeljak	147,70	0,0	100,0	0,0	0,0	8,2	84,3	7,5	7,4	36,8	55,8	0,0
Sestoj v obnovi	36,86	0,0	100,0	0,0	0,0	16,6	56,5	26,9	0,0	0,0	12,9	87,1
Dvoslojni sestoj	0,00	0,0	0,0	0,0	0,0	0,0	0,0	0,0	0,0	0,0	0,0	0,0
Raznomerno (ps-šp)	0,00	0,0	0,0	0,0	0,0	0,0	0,0	0,0	0,0	0,0	0,0	0,0
Raznomerno (sk-gnz)	0,00	0,0	0,0	0,0	0,0	0,0	0,0	0,0	0,0	0,0	0,0	0,0
Panjevec	0,00	0,0	0,0	0,0	0,0	0,0	0,0	0,0	0,0	0,0	0,0	0,0
Grmičav gozd	0,00	0,0	0,0	0,0	0,0	0,0	0,0	0,0	0,0	0,0	0,0	0,0
Pionirski gozd z grmišči	0,00	0,0	0,0	0,0	0,0	0,0	0,0	0,0	0,0	0,0	0,0	0,0
Tipični prebiralni sestoj	0,00	0,0	0,0	0,0	0,0	0,0	0,0	0,0	0,0	0,0	0,0	0,0

Preglednica 115: **LZ1 - Lesna zaloga in njena sestava po skupinah drevesnih vrst in debelinskih razredih**

	Debelinski razredi (v% od LZ)					Skupaj	
	I	II	III	IV	V	m3/ha	%
Smreka	12,8	32,4	34,5	17,8	2,5	110,9	36,84
Bor	15,0	32,0	33,6	17,3	2,1	148,6	49,33
Macesen	12,5	28,2	34,2	22,8	2,3	8,6	2,86
Bukev	47,9	33,2	13,9	4,6	0,4	30,9	10,27
Hrast	38,9	24,1	21,4	7,5	8,1	1,1	0,37
Plemeniti listavci	66,5	33,5	0,0	0,0	0,0	0,1	0,03
Drugi trdi listavci	64,9	30,2	4,9	0,0	0,0	0,5	0,17
Mehki listavci	61,8	19,8	17,1	1,3	0,0	0,4	0,13
Iglavci	14,0	32,1	33,9	17,7	2,3	268,1	89,07
Listavci	48,1	32,7	14,0	4,6	0,6	32,9	10,93
Skupaj	17,7	32,2	31,8	16,2	2,1	301,0	100,00

Preglednica 116: **PR1 - Tekoči letni prirastek po debelinskih razredih (v m3/ha)**

	Debelinski razredi (v m3/ha)					Skupaj	
	I	II	III	IV	V	m3/ha	%
Iglavci	0,67	1,77	1,53	0,81	0,20	4,98	84,55
Listavci	0,41	0,34	0,13	0,03	0,00	0,91	15,45
Skupaj	1,08	2,11	1,66	0,84	0,20	5,89	100,00

Preglednica 117: **D-GFR1 - Razvoj gozdnih fondov**

Leto	Površina (ha)	Lesna zaloga (m3/ha)			Letni prirastek (m3/ha)			Letni posek (m3/ha)		
		Iglavci	Listavci	Skupaj	Iglavci	Listavci	Skupaj	Iglavci	Listavci	Skupaj
2000	201,97	237,4	16,1	253,5	5,48	0,63	6,11	3,02	0,12	3,14
2010	212,92	268,1	32,9	301,0	4,98	0,92	5,90	3,99	0,37	4,36

Preglednica 118: **D-GFR2 - Razvoj gozdov v pogledu sestave drevesnih vrst (v %)**

Leto	Smreka	Jelka	Bor	Macesen	Drugi igl.	Bukev	Hrast	Plem. list.	Dr. tr. list	Meh.List
2000	46,51	0,02	44,85	2,26	0,00	5,98	0,13	0,16	0,07	0,03
2010	36,83	0,00	49,38	2,86	0,00	10,25	0,38	0,02	0,16	0,12

Preglednica 119: **MP - Možni posek**

	m3	m3/ha	% na LZ	% na PR
Iglavci	9.000	42,3	15,77	84,84
Listavci	852	4,0	12,16	43,63
Skupaj	9.852	46,3	15,37	78,43

Preglednica 120: **NGD - Načrtovana gojitvena in varstvena dela**

Vrsta dela	Enota	Površina (ha)	
		dejanska	s ponovitvami
Obnova	ha	3,98	3,98
Nega	ha	14,96	22,44
Varstvo	dni	20,00	20,00
Nega habitatov	dni	7,00	7,00
Ostala dela		0,00	0,00

00013 BAZOLJUBNA RDEČEBOROVJA

Preglednica 121: **LP - Površina gozdov GGO po oblikah lastništva**

	Zasebni gozdovi	Državni gozdovi	Gozdovi lokalnih skupnosti	Skupaj
Površina gozda	158,61	202,99	0,00	361,60
Delež (%)	43,86	56,14	0,00	100,00

Preglednica 122: **D-OGRGZ - Pomembnejše gozdne združbe, njihova površina in delež**

Gozdna združba	Površina	Delež
Bazoljubno rdečeborovje	259,80	71,85
Predalpsko-alpsko toploljubno bukovje	46,60	12,89
Osojno bukovje s kresničevjem	38,59	10,67
Kisloljubno gorsko-zgornjegorsko bukovje z belkasto bekico	8,79	2,43
Predalpsko-dinarsko jelovo-bukovje	7,67	2,12
Jelovje s praprotmi	0,15	0,04
Skupaj	361,60	100,00

Preglednica 123: **RF1 - Razvojne faze oziroma zgradba sestojev**

			Podmladek					
	Površina	Delež	Površina	Delež	Zasnova (%)			
Razvojna faza	Ha	%	Ha	%	1	2	3	4
Mladovje	4,73	1,3	4,73	100,0	0,0	0,0	0,0	0,0
Drogovnjak	53,58	14,8	0,32	0,6	56,2	43,8	0,0	0,0
Debeljak	283,55	78,4	17,05	6,0	6,6	72,2	21,2	0,0
Sestoj v obnovi	0,00	0,0	0,00	0,0	0,0	0,0	0,0	0,0
Dvoslojni sestoj	0,00	0,0	0,00	0,0	0,0	0,0	0,0	0,0
Raznomerno (ps-šp)	19,74	5,5	1,36	6,9	0,0	40,4	59,6	0,0
Raznomerno (sk-gnz)	0,00	0,0	0,00	0,0	0,0	0,0	0,0	0,0
Panjevec	0,00	0,0	0,00	0,0	0,0	0,0	0,0	0,0
Grmičav gozd	0,00	0,0	0,00	0,0	0,0	0,0	0,0	0,0
Pionirski gozd z grmišči	0,00	0,0	0,00	0,0	0,0	0,0	0,0	0,0
Tipični prebiralni sestoj	0,00	0,0	0,00	0,0	0,0	0,0	0,0	0,0
Skupaj	361,60	100,0	23,46	0,0	0,0	0,0	0,0	0,0

Preglednica 124: **ZNS - Zasnova, negovanost in sklep sestojev**

Razvojna faza	Površina	Zasnova				Negovanost			Sklep			
	ha	1	2	3	4	1	2	3	1	2	3	4
Mladovje	4,73	0,0	85,0	15,0	0,0	0,0	100,0	0,0	48,0	13,1	0,0	38,9
Drogovnjak	53,58	20,8	30,4	48,8	0,0	18,6	74,6	6,8	8,6	29,9	19,8	41,7
Debeljak	283,55	4,0	78,4	14,8	2,8	7,6	90,4	2,0	0,0	36,1	45,6	18,3
Sestoj v obnovi	0,00	0,0	0,0	0,0	0,0	0,0	0,0	0,0	0,0	0,0	0,0	0,0
Dvoslojni sestoj	0,00	0,0	0,0	0,0	0,0	0,0	0,0	0,0	0,0	0,0	0,0	0,0
Raznomerno (ps-šp)	19,74	0,0	18,5	81,5	0,0	0,0	18,5	81,5	0,0	0,0	18,5	81,5
Raznomerno (sk-gnz)	0,00	0,0	0,0	0,0	0,0	0,0	0,0	0,0	0,0	0,0	0,0	0,0
Panjevec	0,00	0,0	0,0	0,0	0,0	0,0	0,0	0,0	0,0	0,0	0,0	0,0
Grmičav gozd	0,00	0,0	0,0	0,0	0,0	0,0	0,0	0,0	0,0	0,0	0,0	0,0
Pionirski gozd z grmišči	0,00	0,0	0,0	0,0	0,0	0,0	0,0	0,0	0,0	0,0	0,0	0,0
Tipični prebiralni sestoj	0,00	0,0	0,0	0,0	0,0	0,0	0,0	0,0	0,0	0,0	0,0	0,0

Preglednica 125: **LZ1 - Lesna zaloga in njena sestava po skupinah drevesnih vrst in debelinskih razredih**

	Debelinski razredi (v% od LZ)					Skupaj	
	I	II	III	IV	V	m3/ha	%
Smreka	11,8	26,9	26,4	19,2	15,7	96,6	38,70
Bor	17,7	34,4	26,2	13,1	8,6	97,7	39,10
Macesen	14,1	27,9	26,5	18,8	12,7	14,8	5,93
Bukev	19,5	30,6	23,0	20,9	6,0	30,4	12,18
Plemeniti listavci	16,6	34,5	20,9	22,0	6,0	9,9	3,97
Drugi trdi listavci	48,3	44,0	7,7	0,0	0,0	0,2	0,08
Mehki listavci	52,8	16,1	23,3	7,8	0,0	0,1	0,04
Iglavci	14,7	30,5	26,3	16,3	12,2	209,1	83,77
Listavci	19,0	31,4	22,5	21,1	6,0	40,5	16,23
Skupaj	15,4	30,6	25,7	17,1	11,2	249,6	100,00

Preglednica 126: **PR1 - Tekoči letni prirastek po debelinskih razredih (v m3/ha)**

	Debelinski razredi (v m3/ha)					Skupaj	
	I	II	III	IV	V	m3/ha	%
Iglavci	0,99	1,48	1,05	0,56	0,35	4,43	78,83
Listavci	0,33	0,43	0,22	0,17	0,04	1,19	21,17
Skupaj	1,32	1,91	1,27	0,73	0,39	5,62	100,00

Preglednica 127: **D-GFR1 - Razvoj gozdnih fondov**

Leto	Površina (ha)	Lesna zaloga (m3/ha)			Letni prirastek (m3/ha)			Letni posek (m3/ha)		
		Iglavci	Listavci	Skupaj	Iglavci	Listavci	Skupaj	Iglavci	Listavci	Skupaj
2000	373,46	168,6	28,0	196,5	4,44	0,83	5,27	2,07	0,15	2,22
2010	361,60	209,1	40,5	249,6	4,43	1,19	5,62	2,75	0,53	3,28

Preglednica 128: **D-GFR2 - Razvoj gozdov v pogledu sestave drevesnih vrst (v %)**

Leto	Smreka	Jelka	Bor	Macesen	Drugi igl.	Bukev	Hrast	Plem. list.	Dr. tr. list	Meh.List
2000	38,31		39,15	8,32		12,06	0,01	1,98	0,13	0,04
2010	38,71	0,00	39,14	5,92	0,00	12,16	0,00	3,97	0,07	0,03

Preglednica 129: **MP - Možni posek**

	m3	m3/ha	% na LZ	% na PR
Iglavci	10.548	29,2	13,95	65,83
Listavci	2.052	5,7	14,01	47,67
Skupaj	12.600	34,9	13,96	61,99

Preglednica 130: **NGD - Načrtovana gojitvena in varstvena dela**

Vrsta dela	Enota	Površina (ha)	
		dejanska	s ponovitvami
Obnova	ha	0,57	0,57
Nega	ha	3,14	4,73
Varstvo	dni	30,00	30,00
Nega habitatov		0,00	0,00
Ostala dela		0,00	0,00

00014 DOBOVJA

Preglednica 131: **LP - Površina gozdov GGO po oblikah lastništva**

	Zasebni gozdovi	Državni gozdovi	Gozdovi lokalnih skupnosti	Skupaj
Površina gozda	1.031,69	61,03	0,00	1.092,72
Delež (%)	94,41	5,59	0,00	100,00

Preglednica 132: **D-OGRGZ - Pomembnejše gozdne združbe, njihova površina in delež**

Gozdna združba	Površina	Delež
Dobovje	946,61	86,63
Jelovje s trikrpim mahom	67,53	6,18
Kisloljubno gorsko-zgornjegorsko bukovje z belkasto bekico	34,44	3,15
Kisloljubno rdečeborovje	19,18	1,76
Kisloljubno bukovje z rebrenjačo	12,44	1,14
Predalpsko gorsko bukovje	4,21	0,39
Jelovje s praprotmi	4,13	0,38
Velikojesenovje	2,13	0,19
Črnojelševje	2,05	0,19
Skupaj	1.092,72	100,00

Preglednica 133: **RF1 - Razvojne faze oziroma zgradba sestojev**

			Podmladek					
	Površina	Delež	Površina	Delež	Zasnova (%)			
Razvojna faza	Ha	%	Ha	%	1	2	3	4
Mladovje	24,85	2,3	22,67	91,2	0,0	100,0	0,0	0,0
Drogovnjak	41,58	3,8	0,34	0,8	100,0	0,0	0,0	0,0

Razvojna faza			Podmladek					
	Površina	Delež	Površina	Delež	Zasnova (%)			
	Ha	%	Ha	%	1	2	3	4
Debeljak	787,46	72,0	119,97	15,2	20,1	72,3	7,6	0,0
Sestoj v obnovi	192,38	17,6	101,92	53,0	50,5	49,2	0,3	0,0
Dvoslojni sestoj	0,00	0,0	0,00	0,0	0,0	0,0	0,0	0,0
Raznomerno (ps-šp)	46,45	4,3	25,32	54,5	41,9	58,1	0,0	0,0
Raznomerno (sk-gnz)	0,00	0,0	0,00	0,0	0,0	0,0	0,0	0,0
Panjevec	0,00	0,0	0,00	0,0	0,0	0,0	0,0	0,0
Grmičav gozd	0,00	0,0	0,00	0,0	0,0	0,0	0,0	0,0
Pionirski gozd z grmišči	0,00	0,0	0,00	0,0	0,0	0,0	0,0	0,0
Tipični prebiralni sestoj	0,00	0,0	0,00	0,0	0,0	0,0	0,0	0,0
Skupaj	1.092,72	100,0	270,22	0,0	0,0	0,0	0,0	0,0

Preglednica 134: **ZNS - Zasnova, negovanost in sklep sestojev**

Razvojna faza	Površina	Zasnova				Negovanost			Sklep			
	ha	1	2	3	4	1	2	3	1	2	3	4
Mladovje	24,85	39,6	53,5	6,9	0,0	56,9	43,1	0,0	52,4	32,9	13,6	1,1
Drogovnjak	41,58	17,3	66,4	16,3	0,0	36,2	63,8	0,0	62,9	36,4	0,7	0,0
Debeljak	787,46	14,2	79,5	6,3	0,0	72,5	27,4	0,1	0,8	58,1	40,7	0,4
Sestoj v obnovi	192,38	27,4	70,7	1,9	0,0	55,9	36,6	7,5	0,0	0,6	30,5	68,9
Dvoslojni sestoj	0,00	0,0	0,0	0,0	0,0	0,0	0,0	0,0	0,0	0,0	0,0	0,0
Raznomerno (ps-šp)	46,45	95,1	4,9	0,0	0,0	95,1	4,9	0,0	0,0	95,1	4,9	0,0
Raznomerno (sk-gnz)	0,00	0,0	0,0	0,0	0,0	0,0	0,0	0,0	0,0	0,0	0,0	0,0
Panjevec	0,00	0,0	0,0	0,0	0,0	0,0	0,0	0,0	0,0	0,0	0,0	0,0
Grmičav gozd	0,00	0,0	0,0	0,0	0,0	0,0	0,0	0,0	0,0	0,0	0,0	0,0
Pionirski gozd z grmišči	0,00	0,0	0,0	0,0	0,0	0,0	0,0	0,0	0,0	0,0	0,0	0,0
Tipični prebiralni sestoj	0,00	0,0	0,0	0,0	0,0	0,0	0,0	0,0	0,0	0,0	0,0	0,0

Preglednica 135: **LZ1 - Lesna zaloga in njena sestava po skupinah drevesnih vrst in debelinskih razredih**

	Debelinski razredi (v% od LZ)					Skupaj	
	I	II	III	IV	V	m3/ha	%
Smreka	6,6	16,6	31,9	29,4	15,5	215,1	63,56
Jelka	6,9	14,1	26,0	30,7	22,3	8,3	2,45
Bor	8,3	18,6	35,9	26,8	10,4	93,1	27,51
Macesen	5,9	8,6	24,1	40,7	20,7	0,1	0,03
Drugi iglavci	5,6	4,2	8,5	19,7	62,0	0,1	0,03
Bukev	20,9	33,9	26,7	14,6	3,9	5,0	1,48
Hrast	19,0	33,4	27,1	15,8	4,7	8,1	2,39
Plemeniti listavci	20,8	30,1	26,2	15,3	7,6	5,3	1,57
Drugi trdi listavci	20,1	32,4	18,3	16,7	12,5	0,7	0,21
Mehki listavci	24,9	37,0	25,3	12,1	0,7	2,6	0,77
Iglavci	7,1	17,1	32,9	28,7	14,2	316,7	93,56
Listavci	20,6	33,1	26,3	15,0	5,0	21,8	6,44
Skupaj	8,0	18,2	32,4	27,8	13,6	338,4	100,00

Preglednica 136: **PR1 - Tekoči letni prirastek po debelinskih razredih (v m3/ha)**

	Debelinski razredi (v m3/ha)					Skupaj	
	I	II	III	IV	V	m3/ha	%
Iglavci	0,65	1,57	2,31	1,83	0,81	7,17	91,81
Listavci	0,16	0,25	0,14	0,07	0,02	0,64	8,19
Skupaj	0,81	1,82	2,45	1,90	0,83	7,81	100,00

Preglednica 137: **D-GFR1 - Razvoj gozdnih fondov**

Leto	Površina (ha)	Lesna zaloga (m3/ha)			Letni prirastek (m3/ha)			Letni posek (m3/ha)		
		Iglavci	Listavci	Skupaj	Iglavci	Listavci	Skupaj	Iglavci	Listavci	Skupaj
2000	846,28	268,4	15,9	284,4	7,35	0,46	7,80	4,26	0,08	4,34
2010	1.092,72	316,7	21,8	338,4	7,17	0,64	7,80	5,62	0,20	5,82

Preglednica 138: **D-GFR2 - Razvoj gozdov v pogledu sestave drevesnih vrst (v %)**

Leto	Smreka	Jelka	Bor	Macesen	Drugi igl.	Bukev	Hrast	Plem. list.	Dr. tr. list	Meh.List
2000	58,55	0,56	35,27	0,01	0,01	1,27	2,25	1,36	0,30	0,42
2010	63,55	2,44	27,52	0,02	0,03	1,49	2,40	1,58	0,20	0,77

Preglednica 139: **MP - Možni posek**

	m3	m3/ha	% na LZ	% na PR
Iglavci	68.416	62,6	19,77	87,36
Listavci	2.353	2,2	9,88	33,78
Skupaj	70.769	64,8	19,14	82,99

Preglednica 140: **NGD - Načrtovana gojitvena in varstvena dela**

Vrsta dela	Enota	Površina (ha)	
		dejanska	s ponovitvami
Obnova	ha	25,91	25,91
Nega	ha	89,60	146,01
Varstvo	dni	229,00	229,00
Nega habitatov		0,00	0,00
Ostala dela		0,00	0,00

00021 VAROVALNI GOZDOVI

Preglednica 141: **LP - Površina gozdov GGO po oblikah lastništva**

	Zasebni gozdovi	Državni gozdovi	Gozdovi lokalnih skupnosti	Skupaj
Površina gozda	1.202,98	1.412,85	0,00	2.615,83
Delež (%)	45,99	54,01	0,00	100,00

Preglednica 142: **D-OGRGZ - Pomembnejše gozdne združbe, njihova površina in delež**

Gozdna združba	Površina	Delež
Predalpsko-alpsko toploljubno bukovje	721,43	27,58
Bazoljubno rdečeborovje	717,98	27,45
Predalpsko zgornjegorsko bukovje s platanolistno zlatico	474,88	18,15
Osojno bukovje s kresničevjem	247,57	9,46
Kisloljubno gorsko-zgornjegorsko bukovje z belkasto bekico	101,69	3,89
Zgornjegorsko smrekovje na karbonatni podlagi	96,09	3,67
Predalpsko gorsko bukovje	59,46	2,27
Jelovje s trikrpim mahom	42,31	1,62
Alpsko ruševje	36,51	1,40
Predalpsko-dinarsko jelovo-bukovje	26,90	1,03
Zgornjegorsko smrekovje z gozdno bekico	16,74	0,64
Kisloljubno zgornjegorsko bukovje z zasavsko konopnico	14,55	0,56
Alpsko-predalpski gozd toploljubnih listavcev	13,67	0,52
Kisloljubno bukovje z rebrenjačo	13,55	0,52
Predalpsko jelovo-bukovje	13,06	0,50
Velikojesenovje	8,21	0,31
Jelovje s praprotmi	6,40	0,24
Dobovje	4,83	0,18
Skupaj	2.615,83	100,00

Preglednica 143: **RF1 - Razvojne faze oziroma zgradba sestojev**

			Podmladek					
	Površina	Delež	Površina	Delež	Zasnova (%)			
Razvojna faza	Ha	%	Ha	%	1	2	3	4
Mladovje	22,64	0,9	21,23	93,8	0,0	100,0	0,0	0,0
Drogovnjak	498,54	19,1	28,29	5,7	0,0	79,7	20,3	0,0
Debeljak	1.338,65	51,1	62,26	4,7	13,9	82,4	3,7	0,0
Sestoj v obnovi	3,93	0,2	0,40	10,2	100,0	0,0	0,0	0,0
Dvoslojni sestoj	0,00	0,0	0,00	0,0	0,0	0,0	0,0	0,0
Raznomerno (ps-šp)	743,42	28,4	52,67	7,1	11,4	63,2	25,4	0,0
Raznomerno (sk-gnz)	0,00	0,0	0,00	0,0	0,0	0,0	0,0	0,0
Panjevec	0,00	0,0	0,00	0,0	0,0	0,0	0,0	0,0
Grmičav gozd	0,00	0,0	0,00	0,0	0,0	0,0	0,0	0,0
Pionirski gozd z grmišči	8,65	0,3	0,00	0,0	0,0	0,0	0,0	0,0
Tipični prebiralni sestoj	0,00	0,0	0,00	0,0	0,0	0,0	0,0	0,0
Skupaj	2.615,83	100,0	164,85	0,0	0,0	0,0	0,0	0,0

Preglednica 144: **ZNS - Zasnova, negovanost in sklep sestojev**

Razvojna faza	Površina	Zasnova				Negovanost			Sklep			
	ha	1	2	3	4	1	2	3	1	2	3	4
Mladovje	22,64	6,1	93,9	0,0	0,0	15,6	40,4	44,0	13,8	32,6	11,7	41,9
Drogovnjak	498,54	1,4	70,6	21,2	6,8	0,4	32,2	67,4	2,1	14,6	21,5	61,8
Debeljak	1.338,65	2,6	90,8	6,6	0,0	5,6	68,4	26,0	0,4	26,8	38,1	34,7
Sestoj v obnovi	3,93	100,0	0,0	0,0	0,0	100,0	0,0	0,0	0,0	0,0	100,0	0,0
Dvoslojni sestoj	0,00	0,0	0,0	0,0	0,0	0,0	0,0	0,0	0,0	0,0	0,0	0,0
Raznomerno (ps-šp)	743,42	1,7	56,8	41,5	0,0	0,9	50,0	49,1	0,0	2,1	24,4	73,5
Raznomerno (sk-gnz)	0,00	0,0	0,0	0,0	0,0	0,0	0,0	0,0	0,0	0,0	0,0	0,0
Panjevec	0,00	0,0	0,0	0,0	0,0	0,0	0,0	0,0	0,0	0,0	0,0	0,0
Grmičav gozd	0,00	0,0	0,0	0,0	0,0	0,0	0,0	0,0	0,0	0,0	0,0	0,0
Pionirski gozd z grmišči	8,65	100,0	0,0	0,0	0,0	0,0	100,0	0,0	0,0	100,0	0,0	0,0
Tipični prebiralni sestoj	0,00	0,0	0,0	0,0	0,0	0,0	0,0	0,0	0,0	0,0	0,0	0,0

Preglednica 145: **LZ1 - Lesna zaloga in njena sestava po skupinah drevesnih vrst in debelinskih razredih**

	Debelinski razredi (v% od LZ)					Skupaj	
	I	II	III	IV	V	m3/ha	%
Smreka	18,4	33,9	30,2	13,3	4,2	50,6	34,44
Jelka	7,2	17,6	34,6	26,5	14,1	0,5	0,34
Bor	22,3	41,5	27,4	7,3	1,5	41,3	28,11
Macesen	22,2	34,0	29,1	11,5	3,2	21,4	14,57
Drugi iglavci	33,1	28,3	22,8	11,4	4,4	0,2	0,14
Bukev	25,5	29,7	24,9	12,1	7,8	24,6	16,75
Hrast	46,7	14,9	18,2	13,9	6,3	0,5	0,34
Plemeniti listavci	21,9	29,3	25,7	13,7	9,4	3,3	2,25
Drugi trdi listavci	31,8	32,6	21,6	9,6	4,4	3,4	2,31
Mehki listavci	26,2	28,6	28,2	10,2	6,8	1,1	0,75
Iglavci	20,5	36,6	29,0	10,8	3,1	113,9	77,53
Listavci	26,2	29,6	24,7	11,9	7,6	33,0	22,47
Skupaj	21,8	35,0	28,0	11,1	4,1	146,9	100,00

Preglednica 146: **PR1 - Tekoči letni prirastek po debelinskih razredih (v m3/ha)**

	Debelinski razredi (v m3/ha)					Skupaj	
	I	II	III	IV	V	m3/ha	%
Iglavci	0,79	0,97	0,60	0,20	0,05	2,61	70,16
Listavci	0,40	0,33	0,22	0,10	0,06	1,11	29,84
Skupaj	1,19	1,30	0,82	0,30	0,11	3,72	100,00

Preglednica 147: **D-GFR1 - Razvoj gozdnih fondov**

Leto	Površina (ha)	Lesna zaloga (m3/ha)			Letni prirastek (m3/ha)			Letni posek (m3/ha)		
		Iglavci	Listavci	Skupaj	Iglavci	Listavci	Skupaj	Iglavci	Listavci	Skupaj
2010	2.615,83	113,9	33,0	147,0	2,61	1,11	3,72	0,51	0,16	0,67

Preglednica 148: **D-GFR2 - Razvoj gozdov v pogledu sestave drevesnih vrst (v %)**

Leto	Smreka	Jelka	Bor	Macesen	Drugi igl.	Bukev	Hrast	Plem. list.	Dr. tr. list	Meh.List
2010	34,45	0,35	28,08	14,53	0,12	16,76	0,34	2,28	2,32	0,77

Preglednica 149: **MP - Možni posek**

	m3	m3/ha	% na LZ	% na PR
Iglavci	14.009	5,4	4,70	20,52
Listavci	4.529	1,7	5,24	15,65
Skupaj	18.538	7,1	4,82	19,07

Preglednica 150: **NGD - Načrtovana gojitvena in varstvena dela**

Vrsta dela	Enota	Površina (ha)	
		dejanska	s ponovitvami
Obnova		0,00	0,00
Nega	ha	40,00	40,00
Varstvo	dni	130,00	130,00
Nega habitatov	dni	720,00	720,00
Ostala dela		0,00	0,00

00022 GOZDOVI S POSEBNIM NAMENOM

Preglednica 151: **LP - Površina gozdov GGO po oblikah lastništva**

	Zasebni gozdovi	Državni gozdovi	Gozdovi lokalnih skupnosti	Skupaj
Površina gozda	13,01	580,52	0,00	593,53
Delež (%)	2,19	97,81	0,00	100,00

Preglednica 152: **D-OGRGZ - Pomembnejše gozdne združbe, njihova površina in delež**

Gozdna združba	Površina	Delež
Zgornjegorsko smrekovje z gozdno bekico	165,23	27,84
Bazoljubno rdečeborovje	110,32	18,59
Predalpsko zgornjegorsko bukovje s platanolistno zlatico	94,10	15,85
Predalpsko-alpsko toploljubno bukovje	72,51	12,22
Zgornjegorsko smrekovje na karbonatni podlagi	58,25	9,81
Barjansko smrekovje	43,30	7,30
Predalpsko-dinarsko jelovo-bukovje	17,98	3,03
Vegetacija visokih barij	13,34	2,25
Jelovje s praprotmi	9,10	1,53
Kisloljubno zgornjegorsko bukovje z zasavsko konopnico	7,01	1,18
Predalpsko gorsko bukovje	2,39	0,40
Skupaj	593,53	100,00

Preglednica 153: **RF1 - Razvojne faze oziroma zgradba sestojev**

			Podmladek					
	Površina	Delež	Površina	Delež	Zasnova (%)			
Razvojna faza	Ha	%	Ha	%	1	2	3	4
Mladovje	23,05	3,9	0,30	1,3	100,0	0,0	0,0	0,0
Drogovnjak	126,63	21,3	0,00	0,0	0,0	0,0	0,0	0,0
Debeljak	298,38	50,3	2,20	0,7	0,0	39,5	60,5	0,0
Sestoj v obnovi	7,62	1,3	2,29	30,1	0,0	0,0	100,0	0,0
Dvoslojni sestoj	0,00	0,0	0,00	0,0	0,0	0,0	0,0	0,0
Raznomerno (ps-šp)	137,85	23,2	0,00	0,0	0,0	0,0	0,0	0,0
Raznomerno (sk-gnz)	0,00	0,0	0,00	0,0	0,0	0,0	0,0	0,0
Panjevec	0,00	0,0	0,00	0,0	0,0	0,0	0,0	0,0
Grmičav gozd	0,00	0,0	0,00	0,0	0,0	0,0	0,0	0,0
Pionirski gozd z grmišči	0,00	0,0	0,00	0,0	0,0	0,0	0,0	0,0
Tipični prebiralni sestoj	0,00	0,0	0,00	0,0	0,0	0,0	0,0	0,0
Skupaj	593,53	100,0	4,79	0,0	0,0	0,0	0,0	0,0

Preglednica 154: **ZNS - Zasnova, negovanost in sklep sestojev**

Razvojna faza	Površina	Zasnova				Negovanost			Sklep			
	ha	1	2	3	4	1	2	3	1	2	3	4
Mladovje	23,05	1,3	73,9	24,8	0,0	1,3	0,0	98,7	3,9	71,3	24,8	0,0
Drogovnjak	126,63	2,1	97,9	0,0	0,0	0,0	2,1	97,9	2,1	12,2	78,4	7,3
Debeljak	298,38	13,9	84,6	1,5	0,0	7,9	10,1	82,0	7,4	83,5	9,1	0,0
Sestoj v obnovi	7,62	0,0	0,0	100,0	0,0	0,0	0,0	100,0	0,0	0,0	0,0	100,0
Dvoslojni sestoj	0,00	0,0	0,0	0,0	0,0	0,0	0,0	0,0	0,0	0,0	0,0	0,0
Raznomerno (ps-šp)	137,85	0,0	0,0	100,0	0,0	0,0	0,0	100,0	0,0	0,0	0,0	100,0
Raznomerno (sk-gnz)	0,00	0,0	0,0	0,0	0,0	0,0	0,0	0,0	0,0	0,0	0,0	0,0
Panjevec	0,00	0,0	0,0	0,0	0,0	0,0	0,0	0,0	0,0	0,0	0,0	0,0
Grmičav gozd	0,00	0,0	0,0	0,0	0,0	0,0	0,0	0,0	0,0	0,0	0,0	0,0
Pionirski gozd z grmišči	0,00	0,0	0,0	0,0	0,0	0,0	0,0	0,0	0,0	0,0	0,0	0,0
Tipični prebiralni sestoj	0,00	0,0	0,0	0,0	0,0	0,0	0,0	0,0	0,0	0,0	0,0	0,0

Preglednica 155: **LZ1 - Lesna zaloga in njena sestava po skupinah drevesnih vrst in debelinskih razredih**

	Debelinski razredi (v% od LZ)					Skupaj	
	I	II	III	IV	V	m3/ha	%
Smreka	8,3	21,6	27,2	20,0	22,9	184,0	68,17
Jelka	2,0	5,2	7,9	22,5	62,4	5,2	1,93
Bor	19,2	48,1	26,2	6,5	0,0	30,8	11,41
Macesen	28,6	36,8	27,8	6,4	0,4	22,4	8,30
Drugi iglavci	0,0	0,0	0,0	0,0	0,0	0,0	0,00
Bukev	8,9	20,4	33,2	21,5	16,0	25,8	9,56

	Debelinski razredi (v% od LZ)					Skupaj	
	I	II	III	IV	V	m3/ha	%
Plemeniti listavci	0,9	17,5	38,2	31,0	12,4	1,7	0,63
Iglavci	11,4	26,0	26,7	17,1	18,8	242,5	89,81
Listavci	8,4	20,2	33,5	22,1	15,8	27,5	10,19
Skupaj	11,1	25,4	27,4	17,6	18,5	270,0	100,00

Preglednica 156: **PR1 - Tekoči letni prirastek po debelinskih razredih (v m3/ha)**

	Debelinski razredi (v m3/ha)					Skupaj	
	I	II	III	IV	V	m3/ha	%
Iglavci	0,80	1,48	1,36	0,84	0,74	5,22	89,23
Listavci	0,09	0,15	0,20	0,12	0,07	0,63	10,77
Skupaj	0,89	1,63	1,56	0,96	0,81	5,85	100,00

Preglednica 157: **D-GFR1 - Razvoj gozdnih fondov**

Leto	Površina (ha)	Lesna zaloga (m3/ha)			Letni prirastek (m3/ha)			Letni posek (m3/ha)		
		Iglavci	Listavci	Skupaj	Iglavci	Listavci	Skupaj	Iglavci	Listavci	Skupaj
2000	504,08	216,5	36,5	253,0	5,36	0,96	6,32			
2010	593,53	242,5	27,5	270,0	5,22	0,62	5,84	0,00	0,00	0,00

Preglednica 158: **D-GFR2 - Razvoj gozdov v pogledu sestave drevesnih vrst (v %)**

Leto	Smreka	Jelka	Bor	Macesen	Drugi igl.	Bukev	Hrast	Plem. list.	Dr. tr. list	Meh.List
2000	64,80	9,23	6,87	4,65	0,01	13,82	0,14	0,27	0,00	0,20
2010	68,15	1,94	11,42	8,30	0,00	9,57	0,00	0,62	0,00	0,00

Preglednica 159: **MP - Možni posek**

	m3	m3/ha	% na LZ	% na PR
Iglavci	0	0,0	0,00	0,00
Listavci	0	0,0	0,00	0,00
Skupaj	0	0,0	0,00	0,00

Preglednica 160: **NGD - Načrtovana gojitvena in varstvena dela**

Vrsta dela	Enota	Površina (ha)	
		dejanska	s ponovitvami
Obnova		0,00	0,00
Nega		0,00	0,00
Varstvo		0,00	0,00
Nega habitatov		0,00	0,00
Ostala dela		0,00	0,00

PRILOGA 3: Obrazec O3 – Povzetek stanja in ukrepov na ravni lastništva

2 ZASEBNI GOZD

Preglednica 1: **KG - Gozdni fondi po kategorijah gozdov**

Kategorije gozdov	Površina	Lesna zaloga			Prirastek			Možni posek			
	ha	m3/ha			m3/ha			% od lesne zaloge			% na
		igl.	list.	sk.	igl.	list.	sk.	igl.	list.	sk.	PR
Večnamenski gozdovi	40.995,50	296,2	56,6	352,8	6,3	1,5	7,8	19,56	14,67	18,78	84,51
GPN z načrtovanim posekom	1.492,51	297,8	44,3	342,0	6,2	1,2	7,4	19,58	14,37	18,91	87,05
GPN brez načrtovanega poseka	13,01	398,2	97,6	495,8	9,1	2,2	11,3				
Varovalni gozdovi	1.202,98	103,2	24,9	128,1	2,5	0,9	3,4	5,02	4,81	4,98	18,66
Skupaj vsi gozdovi	43.704,00	291,0	55,3	346,3	6,2	1,5	7,7	19,41	14,53	18,63	83,76

Preglednica 2: **RF2 - Razvojne faze oz. zgradba sestojev**

Razvojna faza oz. zgradba sestojev	Površina ha	Delež %
Mladovje	1.525,09	3,49
Drogovnjak	3.518,63	8,05
Debeljak	29.156,14	66,71
Sestoj v obnovi	7.138,55	16,33
Dvoslojni sestoj	6,67	0,02
Raznomerno (ps-šp)	1.700,83	3,89
Raznomerno (sk-gnz)	76,92	0,18
Panjevec	0,00	0,00
Grmičav gozd	0,00	0,00
Pionirski gozd z grmišči	8,65	0,02
Tipični prebiralni sestoj	572,52	1,31
Skupaj	43.704,00	100,00

Preglednica 3: **DV - Drevesna sestava**

Enota	Smreka	Jelka	Bor	Macesen	Drugi igl.	Bukev	Hrast	Plem. list.	Dr. tr. list	Meh.List
m3/ha	239,28	16,03	25,76	9,69	0,20	37,58	1,61	13,64	1,29	1,17
%	69,11	4,63	7,44	2,80	0,06	10,85	0,46	3,94	0,37	0,34

Preglednica 4: **LZ2 - Lesna zaloga in njena struktura**

	Debelinski razredi (v% od LZ)					Skupaj	
	I	II	III	IV	V	m3/ha	%
Iglavci	8,3	19,1	25,4	25,7	21,5	291,0	84,03
Listavci	16,9	29,6	24,0	16,3	13,2	55,3	15,97
Skupaj	9,7	20,8	25,2	24,1	20,2	346,3	100,00

Preglednica 5: **D-PVP Posek po vrstah poseka in oblikah lastništva**

		Vrste poseka											
		Negovalni posek			Posek na panj	Posek za umetno obnovo	Posek oslab. drevja	Sanit. posek	Posek za gozd. infrastr. in drugo	Krčitve	Nedo-voljeni posek	% od LZ	% od P
		Redčenje	Pomladitev	Prebiralni									
Iglavci	m3	258.783,11	564.724,50	0,00	4,96	16,45	93.609,49	302.267,11	46.977,23	22.998,04	21.227,76	7,49	35,77
	%	19,75	43,09	0,00	0,00	0,00	7,14	23,06	3,58	1,75	1,62		
Listavci	m3	38.411,83	63.258,47	0,00	0,00	0,00	3.348,90	10.402,13	5.258,87	3.291,01	3.866,21	3,87	14,29
	%	30,05	49,48	0,00	0,00	0,00	2,62	8,14	4,11	2,57	3,02		
Skupaj	m3	297.194,94	627.982,97	0,00	4,96	16,45	96.958,39	312.669,24	52.236,10	26.289,05	25.093,97	6,92	31,56
	%	20,66	43,66	0,00	0,00	0,00	6,74	21,74	3,63	1,83	1,74		

Preglednica 6: **MP - Možni posek**

	m3	m3/ha	% na LZ	% na PR
Iglavci	2.468.509	56,5	19,41	91,26
Listavci	351.121	8,0	14,53	53,07
Skupaj	2.819.630	64,5	18,63	83,76

Preglednica 7: **NGD - Načrtovana gojitvena in varstvena dela**

Vrsta dela	Enota	Površina (ha)	
		dejanska	s ponovitvami
Priprava sestoja	ha	288,59	288,59
Priprava tal	ha	144,20	144,20
Sadnja	ha	192,46	192,46
Obžetev	ha	149,08	355,60
Nega mladja	ha	1.127,34	1.841,94
Nega gošče	ha	1.868,57	3.002,40
Nega letvenjaka	ha	680,59	1.075,28
Nega tanjçega drogovnjaka	ha	314,98	500,92
Varstvo pred žuželkami	dni	3.080,16	3.080,16
Zaščita s količenjem ali tulci	dni	3.277,30	3.277,30
Zaščita z ograjo	dni	2.033,00	2.033,00
Vzdrževanje grmišč	dni	500,00	500,00
Vzdrževanje travinj	dni	100,00	100,00
Postavitev valilnic in druga d	dni	441,00	441,00

5 DRŽAVNI GOZD

Preglednica 8: **KG - Gozdni fondi po kategorijah gozdov**

Kategorije gozdov	Površina	Lesna zaloga			Prirastek			Možni posek			
	ha	m3/ha			m3/ha			% od lesne zaloge			% na
		igl.	list.	sk.	igl.	list.	sk.	igl.	list.	sk.	PR
Večnamenski gozdovi	13.494,20	321,6	58,6	380,2	6,4	1,5	7,9	17,55	14,05	17,01	81,49
GPN z načrtovanim posekom	385,57	329,5	55,0	384,5	6,8	1,4	8,2	20,53	15,45	19,81	92,31
GPN brez načrtovanega poseka	580,52	239,0	25,9	264,9	5,1	0,6	5,7				
Varovalni gozdovi	1.412,85	123,1	39,9	163,0	2,7	1,3	4,0	4,48	5,47	4,72	19,37
Skupaj vsi gozdovi	15.873,14	301,1	55,7	356,7	6,0	1,5	7,5	16,64	13,29	16,12	76,58

Preglednica 9: **RF2 - Razvojne faze oz. zgradba sestojev**

Razvojna faza oz. zgradba sestojev	Površina ha	Delež %
Mladovje	562,27	3,54
Drogovnjak	2.477,72	15,61
Debeljak	9.926,54	62,55
Sestoj v obnovi	2.284,52	14,39
Dvoslojni sestoj	0,00	0,00
Raznomerno (ps-šp)	538,57	3,39
Raznomerno (sk-gnz)	35,53	0,22
Panjevec	0,00	0,00
Grmičav gozd	0,00	0,00
Pionirski gozd z grmišči	0,00	0,00
Tipični prebiralni sestoj	47,99	0,30
Skupaj	15.873,14	100,00

Preglednica 10: **DV - Drevesna sestava**

Enota	Smreka	Jelka	Bor	Macesen	Drugi igl.	Bukev	Hrast	Plem. list.	Dr. tr. list	Meh.List
m3/ha	250,30	4,53	22,48	23,28	0,49	42,28	1,01	11,25	0,56	0,56
%	70,16	1,27	6,30	6,53	0,14	11,85	0,28	3,15	0,16	0,16

Preglednica 11: **LZ2 - Lesna zaloga in njena struktura**

	Debelinski razredi (v% od LZ)					Skupaj	
	I	II	III	IV	V	m3/ha	%
Iglavci	8,0	19,5	23,4	25,2	23,9	301,1	84,40
Listavci	16,4	27,6	23,3	19,2	13,5	55,7	15,60
Skupaj	9,4	20,7	23,4	24,2	22,3	356,7	100,00

Preglednica 12: **D-PVP Posek po vrstah poseka in oblikah lastništva**

		Vrste poseka										%	%
		Negovalni posek			Posek na panj	Posek za umetno obnovo	Posek oslab. drevja	Sanit. posek	Posek za gozd. infrastr. in drugo	Krčitve	Nedo-voljeni posek	od LZ	od P
		Redčenje	Pomladitev	Prebiralni									
Iglavci	m3	158.339,10	207.131,93	0,00	0,00	74,98	75.618,56	177.434,92	28.231,08	7.648,18	641,88	3,74	17,88
	%	24,17	31,62	0,00	0,00	0,01	11,54	27,08	4,31	1,17	0,10		
Listavci	m3	25.720,56	26.563,39	0,00	0,00	0,00	3.574,74	4.599,93	3.480,94	1.233,76	216,78	1,98	7,31
	%	39,33	40,62	0,00	0,00	0,00	5,47	7,03	5,32	1,89	0,33		
Skupaj	m3	184.059,66	233.695,32	0,00	0,00	74,98	79.193,30	182.034,85	31.712,02	8.881,94	858,66	3,46	15,81
	%	25,55	32,43	0,00	0,00	0,01	10,99	25,26	4,40	1,23	0,12		

Preglednica 13: **MP - Možni posek**

	m3	m3/ha	% na LZ	% na PR
Iglavci	795.349	50,1	16,64	82,93
Listavci	117.453	7,4	13,29	50,41
Skupaj	912.802	57,5	16,12	76,58

Preglednica 14: **NGD - Načrtovana gojitvena in varstvena dela**

Vrsta dela	Enota	Površina (ha)	
		dejanska	s ponovitvami
Priprava sestoja	ha	70,64	70,64
Priprava tal	ha	74,15	74,15
Sadnja	ha	97,87	97,87
Obžetev	ha	87,04	224,98
Nega mladja	ha	338,63	527,94
Nega gošče	ha	520,80	806,23
Nega letvenjaka	ha	197,96	303,24
Nega tanjçega drogovnjaka	ha	93,15	144,12
Varstvo pred žuželkami	dni	791,84	791,84
Zaščita s količenjem ali tulci	dni	960,50	960,50
Zaščita z ograjo	dni	2.014,00	2.014,00
Vzdrževanje grmišč	dni	735,00	735,00
Vzdrževanje travinj	dni	150,00	150,00
Postavitev valilnic in druga d	dni	667,00	667,00

PRILOGA 4 : Obrazec O4 - Povzetek stanja in ukrepov na ravni občin

016 ČRNA NA KOROŠKEM

Preglednica 1: **LP - Površina gozdov GGO po oblikah lastništva**

	Zasebni gozdovi	Državni gozdovi	Gozdovi lokalnih skupnosti	Skupaj
Površina gozda	6.666,66	6.632,75	0,00	13.299,41
Delež (%)	50,13	49,87	0,00	100,00

Preglednica 2: **F2 - Površine gozdov s poudarjenimi skupinami funkcij (v ha)**

	E1S1	E1S2	E1S3	E2S1	E2S2	E2S3	E3S1	E3S2	DRUGO	SKUPAJ
P0	0,00	0,00	0,00	0,00	0,00	0,00	0,00	0,00	0,00	0,00
P1	132,19	1.500,45	3.149,36	26,16	361,50	3.083,02	0,00	17,11	132,65	8.402,44
P2	741,34	1.210,00	1.704,76	18,37	141,91	1.204,32	0,00	0,00	5,72	5.026,42
P3	11,25	0,00	298,40	0,00	0,00	0,00	3,89	0,00	0,00	313,54
Skupaj	884,78	2.710,45	5.152,52	44,53	503,41	4.287,34	3,89	17,11	138,37	13.742,40

Preglednica 3: **GF1 - Gozdni fondi po gospodarskih razredih in kategorijah gozdov**

Gospodarski razred	Kat.	Pov.	Lesna zaloga			Prirastek			Možni posek			
	gozd.	ha	m3/ha			m3/ha			% od lesne zaloge			% na
			igl	list	sk	igl	list	sk	igl	list	sk	PR
KISLOLJUBNA BUKOVJA 00001	1	1.244,15	299,6	62,3	361,8	7,0	1,4	8,4	15,6	12,6	15,1	64,8
KISLOLJUBNA BUKOVJA 00001	2	18,39	301,6	89,3	390,9	7,2	2,8	10,0	18,4	18,3	18,4	71,8
Skupaj		**1.262,54**	**299,6**	**62,7**	**362,3**	**7,0**	**1,4**	**8,5**	**15,7**	**12,8**	**15,2**	**64,9**
ZMERNO KISLOLJUBNA BUKOVJA 00002	1	280,55	259,8	79,1	338,9	6,9	2,4	9,4	20,8	16,8	19,9	72,0
JELOVJA NA REVNEJŠIH RASTIŠČIH 00003	1	456,08	326,0	62,1	388,0	7,0	1,2	8,2	15,6	10,8	14,8	70,1
ZGORNJEGORSKA SMREKOVJA 00005	1	489,30	304,8	56,0	360,8	6,2	1,4	7,6	12,6	4,4	11,3	53,6
ZGORNJEGORSKA SMREKOVJA 00005	2	48,55	300,6	41,1	341,7	5,6	0,8	6,3	16,6	18,9	16,9	91,1
Skupaj		**537,85**	**304,4**	**54,6**	**359,0**	**6,2**	**1,3**	**7,5**	**13,0**	**5,4**	**11,8**	**56,5**
JELOVA BUKOVJA 00006	1	3.655,43	329,1	61,9	391,0	6,7	1,7	8,3	14,3	13,4	14,2	66,5
JELOVA BUKOVJA 00006	2	267,86	257,8	32,2	290,0	5,2	0,8	6,1	20,3	22,6	20,5	98,4
Skupaj		**3.923,29**	**324,2**	**59,9**	**384,1**	**6,6**	**1,6**	**8,2**	**14,7**	**13,8**	**14,5**	**68,1**
PODGORSKA TOPLOLJUBNA BUKOVJA 00007	1	1.070,59	297,7	29,7	327,4	6,4	0,9	7,3	17,5	15,9	17,4	77,7
PODGORSKA TOPLOLJUBNA BUKOVJA 00007	2	32,57	221,0	30,4	251,4	5,4	0,9	6,3	17,7	13,8	17,2	69,0
Skupaj		**1.103,16**	**295,4**	**29,7**	**325,2**	**6,4**	**0,9**	**7,3**	**17,5**	**15,8**	**17,4**	**77,5**
PODGORSKA OSOJNA BUKOVJA 00008	1	918,13	248,9	62,8	311,7	5,0	1,8	6,9	17,4	15,4	17,0	77,2
PODGORSKA OSOJNA BUKOVJA 00008	2	32,70	291,9	20,3	312,1	6,2	0,6	6,8	9,7	12,2	9,8	45,3
Skupaj		**950,83**	**250,4**	**61,3**	**311,7**	**5,1**	**1,8**	**6,9**	**17,1**	**15,4**	**16,7**	**76,1**
GORSKA BUKOVJA 00009	1	94,65	242,2	86,4	328,6	6,6	2,5	9,1	20,8	16,6	19,7	71,2
ZGORNJEGORSKA BUKOVJA NA KARBONATU 00010	1	552,69	306,9	33,9	340,8	6,4	0,9	7,2	13,5	4,0	12,6	59,1
ZGORNJEGORSKA BUKOVJA NA KARBONATU 00010	2	291,97	288,3	6,6	294,9	5,8	0,2	6,0	16,7	13,7	16,6	81,6
Skupaj		**844,66**	**300,5**	**24,5**	**325,0**	**6,2**	**0,6**	**6,8**	**14,6**	**4,9**	**13,8**	**66,0**
ZGORNJEGORSKA BUKOVJA NA SILIKATIH 00011	1	1.520,00	336,3	35,4	371,8	6,7	0,9	7,7	14,0	12,2	13,8	66,8
ZGORNJEGORSKA BUKOVJA NA SILIKATIH 00011	2	175,78	322,9	31,1	354,0	6,3	0,7	7,0	12,2	8,3	11,8	59,6
Skupaj		**1.695,78**	**334,9**	**35,0**	**369,9**	**6,7**	**0,9**	**7,6**	**13,8**	**11,8**	**13,6**	**66,1**
BAZOLJUBNA RDEČEBOROVJA 00013	1	100,11	210,0	36,5	246,5	4,7	1,0	5,7	11,3	14,6	11,8	51,0
VAROVALNI GOZDOVI 00021	4	1.655,87	111,9	17,5	129,4	2,7	0,6	3,3	4,4	4,8	4,4	17,4
GOZDOVI S POSEBNIM NAMENOM 00022	3	394,04	174,6	11,4	186,0	4,3	0,4	4,6	0,0	0,0	0,0	0,0

Preglednica 4: **NGD - Načrtovana gojitvena in varstvena dela**

Vrsta dela	Enota	Površina (ha)	
		dejanska	s ponovitvami
Priprava sestoja	ha	60,98	60,98
Priprava tal	ha	51,94	51,94

Vrsta dela	Enota	Površina (ha)	
		dejanska	s ponovitvami
Sadnja	ha	72,95	72,95
Obžetev	ha	53,94	132,21
Nega mladja	ha	295,85	448,74
Nega gošče	ha	442,13	667,71
Nega letvenjaka	ha	171,78	258,11
Nega tanjçega drogovnjaka	ha	78,47	119,52
Varstvo pred žuželkami	dni	645,33	645,33
Zaščita s količenjem ali tulci	dni	879,95	879,95
Zaščita z ograjo	dni	1.445,37	1.445,37
Vzdrževanje grmišč	dni	589,26	589,26
Vzdrževanje travinj	dni	56,85	56,85
Postavitev valilnic in druga d	dni	362,69	362,69

025 DRAVOGRAD

Preglednica 5: **LP - Površina gozdov GGO po oblikah lastništva**

	Zasebni gozdovi	Državni gozdovi	Gozdovi lokalnih skupnosti	Skupaj
Površina gozda	4.993,82	870,55	0,00	5.864,37
Delež (%)	85,16	14,84	0,00	100,00

Preglednica 6: **F2 - Površine gozdov s poudarjenimi skupinami funkcij (v ha)**

	E1S1	E1S2	E1S3	E2S1	E2S2	E2S3	E3S1	E3S2	DRUGO	SKUPAJ
P0	0,00	0,00	0,00	0,00	0,00	0,00	0,00	0,00	0,00	0,00
P1	159,21	459,90	1.880,57	37,65	495,21	1.846,23	0,00	30,74	80,25	4.989,76
P2	44,66	218,00	144,43	7,51	365,63	171,59	0,00	0,00	0,00	951,82
P3	0,00	0,00	0,00	0,00	0,00	0,00	0,00	0,00	0,00	0,00
Skupaj	203,87	677,90	2.025,00	45,16	860,84	2.017,82	0,00	30,74	80,25	5.941,58

Preglednica 7: **GF1 - Gozdni fondi po gospodarskih razredih in kategorijah gozdov**

Gospodarski razred	Kat.	Pov.	Lesna zaloga			Prirastek			Možni posek			
	gozd.	ha	m3/ha			m3/ha			% od lesne zaloge			% na
			igl	list	sk	igl	list	sk	igl	list	sk	PR
KISLOLJUBNA BUKOVJA 00001	1	1.159,84	308,8	57,3	366,1	7,4	1,9	9,2	18,2	13,6	17,5	69,4
ZMERNO KISLOLJUBNA BUKOVJA 00002	1	2.436,16	271,0	75,2	346,2	5,5	2,1	7,6	15,5	14,0	15,2	69,8
ZMERNO KISLOLJUBNA BUKOVJA 00002	2	2,99	235,1	93,3	328,4	4,6	2,9	7,4	27,3	16,1	24,1	106,5
Skupaj		**2.439,15**	**270,9**	**75,3**	**346,2**	**5,5**	**2,1**	**7,6**	**15,6**	**14,0**	**15,2**	**69,8**
JELOVJA NA REVNEJ[IH TLEH 00003	1	241,05	255,8	48,5	304,3	6,2	1,6	7,8	18,6	16,3	18,2	70,9
JELOVJA S PRAPROTMI 00004	1	292,21	275,4	64,7	340,2	6,5	2,0	8,5	17,4	14,4	16,8	67,5
GORSKA SMREKOVJA NA REVNIH TLEH 00005	1	289,43	315,3	2,6	317,9	3,9	0,0	3,9	11,5	0,0	11,4	91,7
PREDALPSKA JELOVA BUKOVJA 00006	1	370,53	346,3	61,8	408,2	6,8	1,5	8,3	14,4	14,8	14,4	71,0
GORSKA BUKOVJA NA SILIKATIH 00009	1	310,48	221,6	114,4	336,0	4,2	2,9	7,1	17,3	15,7	16,7	79,0
ZGORNJEGORSKA BUKOVJA NA SILIKATIH 00011	1	559,56	383,5	16,7	400,2	4,7	0,3	5,1	11,2	8,6	11,1	88,1
DEGRADIRANA DOBOVJA 00014	1	106,57	362,2	44,4	406,6	8,8	1,4	10,3	15,5	12,6	15,1	60,0
VAROVALNI GOZDOVI 00021	4	95,55	84,9	184,7	269,6	1,3	7,5	8,8	6,5	6,8	6,7	20,7

Preglednica 8: **NGD - Načrtovana gojitvena in varstvena dela**

Vrsta dela	Enota	Površina (ha)	
		dejanska	s ponovitvami
Priprava sestoja	ha	36,68	36,68
Priprava tal	ha	22,15	22,15
Sadnja	ha	27,62	27,62
Obžetev	ha	24,23	59,55
Nega mladja	ha	145,17	227,63
Nega gošče	ha	256,58	397,93
Nega letvenjaka	ha	95,88	147,46
Nega tanjçega drogovnjaka	ha	43,86	67,71
Varstvo pred žuželkami	dni	475,38	475,38

Vrsta dela	Enota	Površina (ha)	
		dejanska	s ponovitvami
Zaščita s količenjem ali tulci	dni	431,48	431,48
Zaščita z ograjo	dni	315,53	315,53
Vzdrževanje grmišč	dni	73,36	73,36
Vzdrževanje travinj	dni	30,60	30,60
Postavitev valilnic in druga d	dni	96,94	96,94

074 MEŽICA

Preglednica 9: **LP - Površina gozdov GGO po oblikah lastništva**

	Zasebni gozdovi	Državni gozdovi	Gozdovi lokalnih skupnosti	Skupaj
Površina gozda	1.052,40	726,65	0,00	1.779,05
Delež (%)	59,16	40,84	0,00	100,00

Preglednica 10: **F2 - Površine gozdov s poudarjenimi skupinami funkcij (v ha)**

	E1S1	E1S2	E1S3	E2S1	E2S2	E2S3	E3S1	E3S2	DRUGO	SKUPAJ
P0	0,00	0,00	0,00	0,00	0,00	0,00	0,00	0,00	0,00	0,00
P1	181,33	325,54	584,49	15,29	163,36	222,33	0,00	37,73	42,30	1.572,37
P2	26,54	87,64	66,11	0,00	0,00	0,00	0,00	0,00	0,00	180,29
P3	0,00	0,00	0,00	0,00	0,00	0,00	0,00	0,00	0,00	0,00
Skupaj	207,87	413,18	650,60	15,29	163,36	222,33	0,00	37,73	42,30	1.752,66

Preglednica 11: **GF1 - Gozdni fondi po gospodarskih razredih in kategorijah gozdov**

Gospodarski razred	Kat.	Pov.	Lesna zaloga			Prirastek			Možni posek			
	gozd.	ha	m3/ha			m3/ha			% od lesne zaloge			% na
			igl	list	sk	igl	list	sk	igl	list	sk	PR
KISLOLJUBNA BUKOVJA 00001	1	336,33	290,0	66,9	356,9	7,5	2,0	9,6	21,3	14,5	20,1	74,8
KISLOLJUBNA BUKOVJA 00001	2	31,89	300,8	46,2	347,1	7,7	1,4	9,1	20,3	15,3	19,6	74,9
Skupaj		**368,22**	**291,0**	**65,1**	**356,0**	**7,5**	**2,0**	**9,5**	**21,2**	**14,6**	**20,0**	**74,8**
ZMERNO KISLOLJUBNA BUKOVJA 00002	1	41,84	292,1	109,7	401,7	7,5	3,3	10,9	21,2	7,1	17,3	64,1
ZMERNO KISLOLJUBNA BUKOVJA 00002	2	20,26	285,0	83,3	368,3	7,3	2,3	9,7	18,2	11,8	16,8	63,9
Skupaj		**62,10**	**289,8**	**101,1**	**390,8**	**7,4**	**3,0**	**10,5**	**20,2**	**8,4**	**17,1**	**64,0**
JELOVJA NA REVNEJ[IH TLEH 00003	2	102,24	332,7	42,3	375,0	8,5	1,4	9,9	20,3	13,4	19,5	74,4
PREDALPSKA JELOVA BUKOVJA 00006	1	66,97	283,1	107,7	390,7	5,8	2,7	8,5	15,9	16,4	16,0	73,6
TOPLOLJUBNA BUKOVJA 00007	1	218,12	254,3	64,9	319,2	6,1	2,0	8,1	19,6	13,4	18,3	72,1
GORSKA BUKOVJA NA KARBONATU 00008	1	520,93	239,9	97,8	337,7	5,1	2,8	7,9	18,6	12,7	16,9	71,8
GORSKA BUKOVJA NA SILIKATIH 00009	1	188,30	308,6	86,1	394,7	7,9	2,7	10,6	19,5	14,4	18,4	68,6
BAZOLJUBNA RDEČEBOROVJA 00013	1	61,06	173,2	113,8	287,0	3,4	3,4	6,8	14,7	11,8	13,6	57,2
VAROVALNI GOZDOVI 00021	4	191,11	73,5	32,7	106,1	1,8	1,4	3,2	3,1	2,6	3,0	9,9

Preglednica 12: **NGD - Načrtovana gojitvena in varstvena dela**

Vrsta dela	Enota	Površina (ha)	
		dejanska	s ponovitvami
Priprava sestoja	ha	9,06	9,06
Priprava tal	ha	4,39	4,39
Sadnja	ha	6,16	6,16
Obžetev	ha	5,03	11,56
Nega mladja	ha	35,13	54,15
Nega gošče	ha	63,92	97,58
Nega letvenjaka	ha	24,77	37,60
Nega tanjçega drogovnjaka	ha	10,78	16,58
Varstvo pred žuželkami	dni	86,39	86,39
Zaščita s količenjem ali tulci	dni	156,51	156,51
Zaščita z ograjo	dni	42,50	42,50
Vzdrževanje grmišč	dni	55,82	55,82
Postavitev valilnic in druga d	dni	34,26	34,26

076 MISLINJA

Preglednica 13: **LP - Površina gozdov GGO po oblikah lastništva**

	Zasebni gozdovi	Državni gozdovi	Gozdovi lokalnih skupnosti	Skupaj
Površina gozda	5.364,77	2.676,70	0,00	8.041,47
Delež (%)	66,71	33,29	0,00	100,00

Preglednica 14: **F2 - Površine gozdov s poudarjenimi skupinami funkcij (v ha)**

	E1S1	E1S2	E1S3	E2S1	E2S2	E2S3	E3S1	E3S2	DRUGO	SKUPAJ
P0	0,00	0,00	0,00	0,00	0,00	0,00	0,00	0,00	0,00	0,00
P1	161,87	361,29	1.916,35	77,37	273,43	3.052,11	0,89	5,17	183,71	6.032,19
P2	302,65	274,10	939,58	67,25	44,88	710,01	0,00	0,00	0,00	2.338,47
P3	0,00	0,00	6,40	0,00	0,00	0,00	0,00	0,00	0,00	6,40
Skupaj	464,52	635,39	2.862,33	144,62	318,31	3.762,12	0,89	5,17	183,71	8.377,06

Preglednica 15: **GF1 - Gozdni fondi po gospodarskih razredih in kategorijah gozdov**

Gospodarski razred	Kat.	Pov.	Lesna zaloga			Prirastek			Možni posek			
	gozd.	ha	m3/ha			m3/ha			% od lesne zaloge			% na
			igl	list	sk	igl	list	sk	igl	list	sk	PR
KISLOLJUBNA BUKOVJA 00001	1	71,75	334,3	26,6	360,9	8,5	0,9	9,4	15,8	8,7	15,2	58,4
ZMERNO KISLOLJUBNA BUKOVJA 00002	1	2.040,00	319,8	52,7	372,5	7,8	1,8	9,6	15,6	12,4	15,1	58,9
JELOVJA NA REVNEJŠIH TLEH 00003	1	232,29	342,6	18,9	361,5	8,8	0,6	9,4	16,5	14,8	16,4	63,0
JELOVJA S PRAPROTMI 00004	1	73,22	369,3	60,7	430,0	8,8	2,3	11,2	15,2	11,8	14,7	56,7
GORSKA SMREKOVJA NA REVNIH TLEH 00005	1	1.379,35	358,0	18,2	376,1	6,8	0,3	7,2	12,9	7,2	12,6	66,0
PREDALPSKA JELOVA BUKOVJA 00006	1	370,86	199,1	154,4	353,5	4,7	4,4	9,1	17,1	17,4	17,2	67,1
TOPLOLJUBNA BUKOVJA 00007	1	408,75	259,1	52,1	311,1	5,3	1,8	7,1	10,6	13,7	11,1	48,9
GORSKA BUKOVJA NA KARBONATU 00008	1	462,33	285,0	97,3	382,3	6,4	2,5	8,9	13,1	13,6	13,3	56,8
GORSKA BUKOVJA NA SILIKATIH 00009	1	193,50	289,2	73,2	362,4	6,4	2,2	8,5	12,9	11,0	12,5	53,2
ZGORNJEGORSKA BUKOVJA NA SILIKATIH 00011	1	2.322,35	366,5	36,2	402,7	7,2	0,9	8,1	14,8	9,9	14,4	71,7
BAZOFLJUBNA RDEČEBOROVJA 00013	1	115,86	198,8	6,6	205,4	4,7	0,3	5,0	8,3	6,5	8,2	34,1
DEGRADIRANA DOBOVJA 00014	1	30,46	410,3	24,9	435,2	10,5	0,9	11,3	14,3	6,9	13,9	53,4
VAROVALNI GOZDOVI 00021	4	152,75	138,7	33,2	171,9	3,1	1,0	4,1	5,2	4,4	5,1	21,2
GOZDOVI S POSEBNIM NAMENOM 00022	3	188,00	374,9	56,4	431,3	7,0	1,1	8,0	0,0	0,0	0,0	0,0

Preglednica 16: **NGD - Načrtovana gojitvena in varstvena dela**

Vrsta dela	Enota	Površina (ha)	
		dejanska	s ponovitvami
Priprava sestoja	ha	29,61	29,61
Priprava tal	ha	47,58	47,58
Sadnja	ha	60,35	60,35
Obžetev	ha	56,71	145,38
Nega mladja	ha	161,78	247,96
Nega gošče	ha	261,42	398,99
Nega letvenjaka	ha	102,66	156,01
Nega tanjçega drogovnjaka	ha	50,80	77,36
Varstvo pred žuželkami	dni	481,31	481,31
Zaščita s količenjem ali tulci	dni	354,23	354,23
Zaščita z ograjo	dni	1.356,19	1.356,19
Vzdrževanje grmišč	dni	122,80	122,80
Vzdrževanje travinj	dni	145,83	145,83
Postavitev valilnic in druga d	dni	190,91	190,91

081 MUTA

Preglednica 17: **LP - Površina gozdov GGO po oblikah lastništva**

	Zasebni gozdovi	Državni gozdovi	Gozdovi lokalnih skupnosti	Skupaj
Površina gozda	1.962,71	195,20	0,00	2.157,91
Delež (%)	90,95	9,05	0,00	100,00

Preglednica 18: **F2 - Površine gozdov s poudarjenimi skupinami funkcij (v ha)**

	E1S1	E1S2	E1S3	E2S1	E2S2	E2S3	E3S1	E3S2	DRUGO	SKUPAJ
P0	0,00	0,00	0,00	0,00	0,00	0,00	0,00	0,00	0,00	0,00
P1	0,00	6,05	86,17	0,00	0,40	135,15	0,00	0,00	9,83	237,60
P2	20,43	172,31	431,48	42,82	459,40	799,83	0,00	6,08	39,22	1.971,57
P3	0,00	0,00	0,00	0,00	0,00	0,00	0,00	0,00	0,00	0,00
Skupaj	20,43	178,36	517,65	42,82	459,80	934,98	0,00	6,08	49,05	2.209,17

Preglednica 19: **GF1 - Gozdni fondi po gospodarskih razredih in kategorijah gozdov**

Gospodarski razred	Kat.	Pov.	Lesna zaloga			Prirastek			Možni posek			
	gozd.	ha	m3/ha			m3/ha			% od lesne zaloge			% na
			igl	list	sk	igl	list	sk	igl	list	sk	PR
ZMERNO KISLOLJUBNA BUKOVJA 00002	1	1.458,40	278,6	46,8	325,4	5,3	1,4	6,7	13,1	12,2	13,0	62,6
JELOVJA NA REVNEJŠIH TLEH 00003	1	35,15	302,3	11,5	313,7	5,7	0,3	6,0	12,7	13,6	12,7	66,2
JELOVJA S PRAPROTMI 00004	1	219,79	229,3	62,1	291,4	4,6	1,9	6,4	12,4	11,5	12,2	55,5
PREDALPSKA JELOVA BUKOVJA 00006	1	61,85	351,6	8,1	359,8	6,6	0,3	6,9	14,0	10,3	13,9	72,8
ZGORNJEGORSKA BUKOVJA NA SILIKATIH 00011	1	189,26	314,3	20,4	334,7	6,2	0,6	6,8	13,3	11,5	13,2	65,1
DEGRADIRANA DOBOVJA 00014	1	164,97	288,3	13,2	301,5	5,4	0,4	5,8	11,5	4,7	11,2	58,8
VAROVALNI GOZDOVI 00021	4	28,49	123,1	58,2	181,3	2,6	1,7	4,2	5,5	3,7	4,9	21,2

Preglednica 20: **NGD - Načrtovana gojitvena in varstvena dela**

Vrsta dela	Enota	Površina (ha)	
		dejanska	s ponovitvami
Priprava sestoja	ha	15,52	15,52
Priprava tal	ha	6,61	6,61
Sadnja	ha	8,35	8,35
Obžetev	ha	6,50	14,82
Nega mladja	ha	56,78	90,08
Nega gošče	ha	100,41	157,13
Nega letvenjaka	ha	34,21	52,98
Nega tanjçega drogovnjaka	ha	17,05	26,43
Varstvo pred žuželkami	dni	184,85	184,85
Zaščita s količenjem ali tulci	dni	167,82	167,82
Zaščita z ograjo	dni	50,06	50,06
Vzdrževanje grmišč	dni	22,69	22,69
Postavitev valilnic in druga d	dni	35,05	35,05

101 RADLJE OB DRAVI

Preglednica 21: **LP - Površina gozdov GGO po oblikah lastništva**

	Zasebni gozdovi	Državni gozdovi	Gozdovi lokalnih skupnosti	Skupaj
Površina gozda	4.180,06	818,13	0,00	4.998,19
Delež (%)	83,63	16,37	0,00	100,00

Preglednica 22: **F2 - Površine gozdov s poudarjenimi skupinami funkcij (v ha)**

	E1S1	E1S2	E1S3	E2S1	E2S2	E2S3	E3S1	E3S2	DRUGO	SKUPAJ
P0	0,00	0,00	0,00	0,00	0,00	0,00	0,00	0,00	0,00	0,00
P1	41,11	410,74	1.013,33	15,75	117,49	1.168,19	0,00	1,55	116,04	2.884,20
P2	101,28	64,65	246,15	45,31	239,57	1.226,57	0,00	7,65	6,13	1.937,31
P3	0,00	0,00	0,00	0,00	0,00	0,00	0,00	0,00	0,00	0,00
Skupaj	142,39	475,39	1.259,48	61,06	357,06	2.394,76	0,00	9,20	122,17	4.821,51

Preglednica 23: **GF1 - Gozdni fondi po gospodarskih razredih in kategorijah gozdov**

Gospodarski razred	Kat.	Pov.	Lesna zaloga			Prirastek			Možni posek			
	gozd.	ha	m3/ha			m3/ha			% od lesne zaloge			% na
			igl	list	sk	igl	list	sk	igl	list	sk	PR
ZMERNO KISLOLJUBNA BUKOVJA 00002	1	1.680,48	302,6	47,2	349,8	5,9	1,4	7,3	13,9	13,1	13,8	66,3
JELOVJA NA REVNEJŠIH TLEH 00003	1	317,63	300,3	24,8	325,2	6,2	0,7	7,0	14,2	13,7	14,2	66,3
JELOVJA S PRAPROTMI 00004	1	2.681,69	292,0	50,7	342,7	6,3	1,3	7,6	14,6	12,6	14,3	64,1
PREDALPSKA JELOVA BUKOVJA 00006	1	23,43	234,3	30,6	264,8	5,0	0,5	5,4	14,3	12,4	14,1	68,5
GORSKA BUKOVJA NA SILIKATIH 00009	1	80,99	219,0	60,8	279,8	4,5	1,9	6,3	19,0	17,4	18,7	82,6
ZGORNJEGORSKA BUKOVJA NA SILIKATIH 00011	1	125,47	216,7	68,1	284,8	4,2	1,2	5,4	14,9	13,2	14,5	77,1
BAZOLJUBNA RDEČEBOROVJA 00013	1	3,83	112,0	3,7	115,7	1,2	0,1	1,4	14,0	7,1	13,8	116,4
DEGRADIRANA DOBOVJA 00014	1	67,32	250,3	31,0	281,3	4,8	0,9	5,6	11,8	7,8	11,4	56,7
VAROVALNI GOZDOVI 00021	4	13,02	72,4	58,1	130,6	1,5	1,7	3,2	8,1	7,8	7,9	32,9
GOZDOVI S POSEBNIM NAMENOM 00022	3	4,33	307,4	48,5	355,9	7,4	1,4	8,8	0,0	0,0	0,0	0,0

Preglednica 24: **NGD - Načrtovana gojitvena in varstvena dela**

Vrsta dela	Enota	Površina (ha)	
		dejanska	s ponovitvami
Priprava sestoja	ha	47,77	47,77
Priprava tal	ha	12,39	12,39
Sadnja	ha	16,78	16,78
Obžetev	ha	13,68	35,87
Nega mladja	ha	167,06	309,15
Nega gošče	ha	252,74	457,18
Nega letvenjaka	ha	73,39	130,22
Nega tanjçega drogovnjaka	ha	36,67	65,08
Varstvo pred žuželkami	dni	339,46	339,46
Zaščita s količenjem ali tulci	dni	392,31	392,31
Zaščita z ograjo	dni	32,08	32,08
Vzdrževanje grmišč	dni	31,85	31,85
Postavitev valilnic in druga d	dni	57,17	57,17

103 RAVNE NA KOROŠKEM

Preglednica 25: **LP - Površina gozdov GGO po oblikah lastništva**

	Zasebni gozdovi	Državni gozdovi	Gozdovi lokalnih skupnosti	Skupaj
Površina gozda	2.688,18	1.097,04	0,00	3.785,22
Delež (%)	71,02	28,98	0,00	100,00

Preglednica 26: **F2 - Površine gozdov s poudarjenimi skupinami funkcij (v ha)**

	E1S1	E1S2	E1S3	E2S1	E2S2	E2S3	E3S1	E3S2	DRUGO	SKUPAJ
P0	0,00	0,00	0,00	0,00	0,00	0,00	0,00	0,00	0,00	0,00
P1	575,14	305,42	556,95	31,57	750,78	779,32	0,00	401,42	65,25	3.465,85
P2	150,42	22,86	134,52	1,47	7,16	0,99	0,00	0,00	0,00	317,42
P3	0,00	0,00	1,54	0,00	0,00	0,00	0,00	0,00	0,00	1,54
Skupaj	725,56	328,28	693,01	33,04	757,94	780,31	0,00	401,42	65,25	3.784,81

Preglednica 27: **GF1 - Gozdni fondi po gospodarskih razredih in kategorijah gozdov**

Gospodarski razred	Kat.	Pov.	Lesna zaloga			Prirastek			Možni posek			
	gozd.	ha	m3/ha			m3/ha			% od lesne zaloge			% na
			igl	list	sk	igl	list	sk	igl	list	sk	PR
KISLOLJUBNA BUKOVJA 00001	1	1.700,93	301,1	62,4	363,6	5,9	1,6	7,6	14,0	13,6	13,9	67,0
ZMERNO KISLOLJUBNA BUKOVJA 00002	1	216,82	237,2	126,0	363,3	5,7	3,4	9,1	16,6	15,7	16,3	64,9
ZMERNO KISLOLJUBNA BUKOVJA 00002	2	3,23	25,4	281,1	306,5	0,6	7,6	8,1	2,4	10,0	9,4	35,3
Skupaj		**220,05**	**234,1**	**128,3**	**362,4**	**5,6**	**3,5**	**9,1**	**16,6**	**15,5**	**16,2**	**64,5**
JELOVJA NA REVNEJŠIH TLEH 00003	1	358,49	310,5	35,3	345,8	7,0	1,0	8,0	16,5	13,7	16,2	70,4

Gospodarski razred	Kat.	Pov.	Lesna zaloga			Prirastek			Možni posek			
	gozd.	ha	m3/ha			m3/ha			% od lesne zaloge			% na
			igl	list	sk	igl	list	sk	igl	list	sk	PR
JELOVJA NA REVNEJŠIH TLEH 00003	2	157,83	339,3	64,4	403,7	7,2	1,7	8,9	17,5	14,3	17,0	77,2
Skupaj		**516,32**	**319,3**	**44,2**	**363,5**	**7,1**	**1,2**	**8,2**	**16,8**	**14,0**	**16,5**	**72,6**
JELOVJA S PRAPROTMI 00004	1	0,50	8,0	304,0	312,0	0,1	8,5	8,6	75,0	19,7	21,2	76,7
JELOVJA S PRAPROTMI 00004	2	28,84	333,0	117,9	450,9	7,3	2,9	10,2	18,9	20,1	19,2	85,3
Skupaj		**29,34**	**327,5**	**121,0**	**448,5**	**7,1**	**3,0**	**10,1**	**18,9**	**20,1**	**19,2**	**85,2**
PREDALPSKA JELOVA BUKOVJA 00006	1	644,13	305,2	113,5	418,7	5,4	2,7	8,1	14,3	12,6	13,8	71,4
GORSKA BUKOVJA NA KARBONATU 00008	1	135,79	262,7	84,1	346,7	4,2	2,1	6,3	11,8	13,8	12,3	67,7
GORSKA BUKOVJA NA SILIKATIH 00009	1	371,12	295,4	96,7	392,1	6,3	2,5	8,8	17,1	12,6	16,0	71,5
ZGORNJEGORSKA BUKOVJA NA KARBONATU 00010	1	48,85	379,6	28,9	408,5	6,1	0,7	6,8	10,5	64,8	14,4	86,2
KISLOLJUBNA RDEČEBOROVJA 00012	1	0,98	346,9	16,3	363,3	6,6	0,4	7,0	16,2	31,3	16,9	87,5
BAZOLJUBNA RDEČEBOROVJA 00013	1	10,33	178,3	56,5	234,9	2,4	1,4	3,9	10,0	12,0	10,5	63,6
VAROVALNI GOZDOVI 00021	4	107,38	116,4	63,5	179,9	1,9	1,6	3,5	3,9	3,9	3,9	20,2

Preglednica 28: **NGD - Načrtovana gojitvena in varstvena dela**

Vrsta dela	Enota	Površina (ha)	
		dejanska	s ponovitvami
Priprava sestoja	ha	25,36	25,36
Priprava tal	ha	10,83	10,83
Sadnja	ha	14,31	14,31
Obžetev	ha	11,50	28,66
Nega mladja	ha	98,18	156,85
Nega gošče	ha	166,74	262,74
Nega letvenjaka	ha	67,21	104,89
Nega tanjçega drogovnjaka	ha	27,69	43,67
Varstvo pred žuželkami	dni	277,82	277,82
Zaščita s količenjem ali tulci	dni	338,49	338,49
Zaščita z ograjo	dni	76,05	76,05
Vzdrževanje grmišč	dni	68,90	68,90
Postavitev valilnic in druga d	dni	46,84	46,84

112 SLOVENJ GRADEC

Preglednica 29: **LP - Površina gozdov GGO po oblikah lastništva**

	Zasebni gozdovi	Državni gozdovi	Gozdovi lokalnih skupnosti	Skupaj
Površina gozda	8.946,23	1.569,82	0,00	10.516,05
Delež (%)	85,07	14,93	0,00	100,00

Preglednica 30: **F2 - Površine gozdov s poudarjenimi skupinami funkcij (v ha)**

	E1S1	E1S2	E1S3	E2S1	E2S2	E2S3	E3S1	E3S2	DRUGO	SKUPAJ
P0	0,00	0,00	0,00	0,00	0,00	0,00	0,00	0,00	0,00	0,00
P1	1.141,19	359,60	2.730,41	197,20	1.482,60	2.989,36	5,91	139,28	249,99	9.295,54
P2	511,03	27,02	389,16	22,91	114,33	345,44	0,95	0,00	50,30	1.461,14
P3	0,00	0,00	29,56	0,00	0,00	20,37	0,00	0,00	0,00	49,93
Skupaj	1.652,22	386,62	3.149,13	220,11	1.596,93	3.355,17	6,86	139,28	300,29	10.806,61

Preglednica 31: **GF1 - Gozdni fondi po gospodarskih razredih in kategorijah gozdov**

Gospodarski razred	Kat.	Pov.	Lesna zaloga			Prirastek			Možni posek			
	gozd.	ha	m3/ha			m3/ha			% od lesne zaloge			% na
			igl	list	sk	igl	list	sk	igl	list	sk	PR
KISLOLJUBNA BUKOVJA 00001	1	1.065,91	292,9	31,0	324,0	6,8	0,8	7,6	15,6	14,9	15,5	66,2
ZMERNO KISLOLJUBNA BUKOVJA 00002	1	3.742,63	275,2	58,4	333,6	6,2	1,8	8,0	15,9	15,5	15,9	66,1
JELOVJA NA REVNEJŠIH TLEH 00003	1	956,20	302,8	41,1	343,9	7,2	1,1	8,3	15,9	13,0	15,6	64,4
JELOVJA S PRAPROTMI 00004	1	324,76	271,6	76,9	348,5	6,2	2,6	8,8	15,5	15,0	15,4	60,8

Gospodarski razred	Kat.	Pov.	Lesna zaloga			Prirastek			Možni posek			
	gozd.	ha	m3/ha			m3/ha			% od lesne zaloge			% na
			igl	list	sk	igl	list	sk	igl	list	sk	PR
GORSKA SMREKOVJA NA REVNIH TLEH 00005	1	70,92	242,1	21,3	263,4	5,3	0,6	5,8	11,6	11,9	11,7	52,9
PREDALPSKA JELOVA BUKOVJA 00006	1	259,11	255,2	162,5	417,7	5,2	3,9	9,0	14,9	14,6	14,8	68,4
TOPLOLJUBNA BUKOVJA 00007	1	422,31	282,6	61,1	343,7	5,9	1,7	7,6	14,3	14,6	14,4	64,9
GORSKA BUKOVJA NA KARBONATU 00008	1	1.062,34	317,9	63,0	380,9	6,4	1,6	8,0	15,1	14,4	14,9	71,0
GORSKA BUKOVJA NA SILIKATIH 00009	1	814,23	256,6	79,8	336,3	5,9	2,3	8,2	17,0	13,4	16,1	65,9
ZGORNJEGORSKA BUKOVJA NA KARBONATU 00010	1	187,15	333,8	43,9	377,6	6,9	1,1	8,0	14,9	12,8	14,7	69,4
ZGORNJEGORSKA BUKOVJA NA SILIKATIH 00011	1	533,85	306,8	85,5	392,3	6,2	1,9	8,1	13,9	12,0	13,5	65,2
KISLOLJUBNA RDEČEBOROVJA 00012	1	16,77	256,6	11,3	267,9	6,3	0,3	6,6	13,8	4,7	13,4	54,4
BAZOLJUBNA RDEČEBOROVJA 00013	1	53,58	274,9	33,2	308,1	5,6	0,9	6,5	6,8	11,8	7,3	34,8
DEGRADIRANA DOBOVJA 00014	1	692,46	321,3	18,7	339,9	7,5	0,5	8,0	16,2	8,7	15,8	66,7
VAROVALNI GOZDOVI 00021	4	313,83	144,8	47,4	192,1	3,2	1,4	4,6	4,6	4,5	4,6	19,1

Preglednica 32: **NGD - Načrtovana gojitvena in varstvena dela**

Vrsta dela	Enota	Površina (ha)	
		dejanska	s ponovitvami
Priprava sestoja	ha	68,82	68,82
Priprava tal	ha	33,31	33,31
Sadnja	ha	44,44	44,44
Obžetev	ha	34,53	83,20
Nega mladja	ha	256,04	406,92
Nega gošče	ha	449,67	704,57
Nega letvenjaka	ha	164,27	255,51
Nega tanjçega drogovnjaka	ha	77,96	121,79
Varstvo pred žuželkami	dni	733,02	733,02
Zaščita s količenjem ali tulci	dni	889,56	889,56
Zaščita z ograjo	dni	343,23	343,23
Vzdrževanje grmišč	dni	166,15	166,15
Vzdrževanje travinj	dni	7,50	7,50
Postavitev valilnic in druga d	dni	175,99	175,99

141 VUZENICA

Preglednica 33: **LP - Površina gozdov GGO po oblikah lastništva**

	Zasebni gozdovi	Državni gozdovi	Gozdovi lokalnih skupnosti	Skupaj
Površina gozda	2.790,38	673,89	0,00	3.464,27
Delež (%)	80,55	19,45	0,00	100,00

Preglednica 34: **F2 - Površine gozdov s poudarjenimi skupinami funkcij (v ha)**

	E1S1	E1S2	E1S3	E2S1	E2S2	E2S3	E3S1	E3S2	DRUGO	SKUPAJ
P0	0,00	0,00	0,00	0,00	0,00	0,00	0,00	0,00	0,00	0,00
P1	27,02	59,51	200,73	31,21	466,21	2.209,04	0,00	6,21	27,44	3.027,37
P2	24,78	131,27	171,17	7,59	10,13	537,74	0,00	0,00	0,00	882,68
P3	0,00	0,00	1,94	0,00	0,00	0,00	0,00	0,00	0,00	1,94
Skupaj	51,80	190,78	373,84	38,80	476,34	2.746,78	0,00	6,21	27,44	3.911,99

Preglednica 35: **GF1 - Gozdni fondi po gospodarskih razredih in kategorijah gozdov**

Gospodarski razred	Kat.	Pov.	Lesna zaloga			Prirastek			Možni posek			
	gozd.	ha	m3/ha			m3/ha			% od lesne zaloge			% na
			igl	list	sk	igl	list	sk	igl	list	sk	PR
KISLOLJUBNA BUKOVJA 00001	1	573,50	288,9	60,0	348,9	5,4	1,6	7,0	10,9	10,5	10,8	54,0
ZMERNO KISLOLJUBNA BUKOVJA 00002	1	1.107,20	314,0	65,6	379,6	6,1	1,5	7,7	13,6	11,7	13,3	65,8
JELOVJA NA REVNEJŠIH TLEH 00003	1	382,88	279,2	43,1	322,3	6,0	1,2	7,2	13,9	11,3	13,6	60,4
JELOVJA S PRAPROTMI 00004	1	939,56	309,3	46,9	356,2	6,6	1,3	7,9	14,4	11,5	14,0	63,5

Gospodarski razred	Kat.	Pov.	Lesna zaloga			Prirastek			Možni posek			
	gozd.	ha	m3/ha			m3/ha			% od lesne zaloge			% na
			igl	list	sk	igl	list	sk	igl	list	sk	PR
TOPLOLJUBNA BUKOVJA 00007	1	15,62	217,2	95,0	312,2	4,0	2,4	6,3	14,9	11,6	13,9	68,3
GORSKA BUKOVJA NA SILIKATIH 00009	1	86,62	310,3	94,3	404,6	6,6	2,6	9,2	14,4	9,9	13,3	58,4
ZGORNJEGORSKA BUKOVJA NA SILIKATIH 00011	1	309,35	258,2	78,1	336,3	4,8	1,4	6,2	12,8	11,6	12,5	68,1
DEGRADIRANA DOBOVJA 00014	1	30,65	257,4	37,5	294,9	5,4	0,9	6,4	14,5	14,1	14,4	66,8
VAROVALNI GOZDOVI 00021	4	18,89	124,9	61,6	186,6	2,7	0,8	3,4	4,4	6,2	5,0	27,2

Preglednica 36: **NGD - Načrtovana gojitvena in varstvena dela**

Vrsta dela	Enota	Površina (ha)	
		dejanska	s ponovitvami
Priprava sestoja	ha	27,04	27,04
Priprava tal	ha	9,63	9,63
Sadnja	ha	12,69	12,69
Obžetev	ha	9,82	22,96
Nega mladja	ha	99,85	175,11
Nega gošče	ha	161,26	275,65
Nega letvenjaka	ha	55,05	91,75
Nega tanjçega drogovnjaka	ha	25,56	42,95
Varstvo pred žuželkami	dni	259,83	259,83
Zaščita s količenjem ali tulci	dni	250,48	250,48
Zaščita z ograjo	dni	74,87	74,87
Vzdrževanje grmišč	dni	31,67	31,67
Postavitev valilnic in druga d	dni	41,27	41,27

175 PREVALJE

Preglednica 37: **LP - Površina gozdov GGO po oblikah lastništva**

	Zasebni gozdovi	Državni gozdovi	Gozdovi lokalnih skupnosti	Skupaj
Površina gozda	2.947,90	465,05	0,00	3.412,95
Delež (%)	86,37	13,63	0,00	100,00

Preglednica 38: **F2 - Površine gozdov s poudarjenimi skupinami funkcij (v ha)**

	E1S1	E1S2	E1S3	E2S1	E2S2	E2S3	E3S1	E3S2	DRUGO	SKUPAJ
P0	0,00	0,00	0,00	0,00	0,00	0,00	0,00	0,00	0,00	0,00
P1	152,80	127,57	545,71	34,66	447,96	966,87	3,84	232,84	510,98	3.023,23
P2	71,48	11,80	241,97	1,67	13,15	63,23	0,00	2,21	10,98	416,49
P3	0,00	0,00	0,00	0,00	0,00	0,00	0,00	0,00	0,00	0,00
Skupaj	224,28	139,37	787,68	36,33	461,11	1.030,10	3,84	235,05	521,96	3.439,72

Preglednica 39: **GF1 - Gozdni fondi po gospodarskih razredih in kategorijah gozdov**

Gospodarski razred	Kat.	Pov.	Lesna zaloga			Prirastek			Možni posek			
	gozd.	ha	m3/ha			m3/ha			% od lesne zaloge			% na
			igl	list	sk	igl	list	sk	igl	list	sk	PR
KISLOLJUBNA BUKOVJA 00001	1	1.215,25	311,0	38,4	349,5	5,9	1,1	7,0	15,2	12,3	14,9	74,4
KISLOLJUBNA BUKOVJA 00001	2	368,16	314,8	54,1	368,9	5,9	1,5	7,5	16,5	11,4	15,7	77,9
Skupaj		**1.583,41**	**311,9**	**42,1**	**354,0**	**5,9**	**1,2**	**7,1**	**15,5**	**12,0**	**15,1**	**75,2**
ZMERNO KISLOLJUBNA BUKOVJA 00002	1	250,95	302,8	41,5	344,2	7,4	1,1	8,6	17,7	13,2	17,2	68,9
ZMERNO KISLOLJUBNA BUKOVJA 00002	2	132,66	330,1	113,8	444,0	7,8	3,1	10,9	17,0	10,9	15,5	62,9
Skupaj		**383,61**	**312,2**	**66,5**	**378,7**	**7,6**	**1,8**	**9,4**	**17,5**	**11,8**	**16,5**	**66,5**
JELOVJA NA REVNEJŠIH TLEH 00003	1	235,17	403,9	15,4	419,4	9,0	0,4	9,4	14,8	9,7	14,6	65,0
JELOVJA NA REVNEJŠIH TLEH 00003	2	83,87	362,1	48,5	410,6	8,0	1,3	9,3	17,2	9,3	16,3	72,0
Skupaj		**319,04**	**392,9**	**24,1**	**417,0**	**8,7**	**0,7**	**9,4**	**15,4**	**9,5**	**15,0**	**66,8**
JELOVJA S PRAPROTMI 00004	1	10,36	375,5	72,8	448,3	8,5	2,1	10,6	12,9	9,2	12,3	52,2
JELOVJA S PRAPROTMI 00004	2	25,79	328,4	126,4	454,8	7,4	3,5	10,9	14,0	10,7	13,1	54,4
Skupaj		**36,15**	**341,9**	**111,0**	**452,9**	**7,7**	**3,1**	**10,8**	**13,7**	**10,4**	**12,9**	**53,8**
PREDALPSKA JELOVA BUKOVJA 00006	1	408,95	351,2	108,4	459,6	6,1	2,7	8,8	13,8	11,2	13,2	68,5
TOPLOLJUBNA BUKOVJA 00007	1	113,30	263,8	84,4	348,2	4,3	2,1	6,4	12,6	9,8	11,9	65,2

Gospodarski razred	Kat.	Pov.	Lesna zaloga			Prirastek			Možni posek			
	gozd.	ha	m3/ha			m3/ha			% od lesne zaloge			% na
			igl	list	sk	igl	list	sk	igl	list	sk	PR
TOPLOLJUBNA BUKOVJA 00007	2	5,67	229,5	104,8	334,2	4,3	2,8	7,0	14,1	15,3	14,5	68,9
Skupaj		**118,97**	**262,2**	**85,3**	**347,5**	**4,3**	**2,1**	**6,4**	**12,7**	**10,1**	**12,1**	**65,4**
GORSKA BUKOVJA NA KARBONATU 00008	1	115,11	310,2	109,1	419,4	5,4	2,7	8,1	13,4	8,3	12,1	62,5
GORSKA BUKOVJA NA SILIKATIH 00009	1	196,48	369,6	76,2	445,8	7,7	2,1	9,8	15,7	8,9	14,5	66,1
KISLOLJUBNA RDEČEBOROVJA 00012	1	148,63	277,1	40,5	317,6	5,1	1,1	6,2	14,6	11,6	14,2	72,2
KISLOLJUBNA RDEČEBOROVJA 00012	2	46,54	241,9	16,9	258,8	4,0	0,5	4,5	15,6	12,1	15,4	88,3
Skupaj		**195,17**	**268,7**	**34,9**	**303,6**	**4,9**	**1,0**	**5,8**	**14,8**	**11,7**	**14,5**	**75,2**
BAZOLJUBNA RDEČEBOROVJA 00013	1	16,83	237,3	53,3	290,6	3,2	1,5	4,7	12,8	9,1	12,1	74,9
DEGRADIRANA DOBOVJA 00014	2	0,29	510,3	0,0	510,3	11,6	0,0	11,6	29,7	0,0	29,7	131,3
VAROVALNI GOZDOVI 00021	4	38,94	120,2	81,3	201,5	1,8	2,0	3,8	4,2	3,9	4,1	21,8

Preglednica 40: **NGD - Načrtovana gojitvena in varstvena dela**

Vrsta dela	Enota	Površina (ha)	
		dejanska	s ponovitvami
Priprava sestoja	ha	21,50	21,50
Priprava tal	ha	10,00	10,00
Sadnja	ha	13,02	13,02
Obžetev	ha	10,24	23,39
Nega mladja	ha	83,41	131,44
Nega gošče	ha	144,41	225,00
Nega letvenjaka	ha	59,91	92,55
Nega tanjçega drogovnjaka	ha	24,56	38,22
Varstvo pred žuželkami	dni	271,31	271,31
Zaščita s količenjem ali tulci	dni	276,28	276,28
Zaščita z ograjo	dni	36,96	36,96
Vzdrževanje grmišč	dni	43,06	43,06
Postavitev valilnic in druga d	dni	39,75	39,75

177 RIBNICA NA POHORJU

Preglednica 41: **LP - Površina gozdov GGO po oblikah lastništva**

	Zasebni gozdovi	Državni gozdovi	Gozdovi lokalnih skupnosti	Skupaj
Površina gozda	2.110,89	130,98	0,00	2.241,87
Delež (%)	94,16	5,84	0,00	100,00

Preglednica 42: **F2 - Površine gozdov s poudarjenimi skupinami funkcij (v ha)**

	E1S1	E1S2	E1S3	E2S1	E2S2	E2S3	E3S1	E3S2	DRUGO	SKUPAJ
P0	0,00	0,00	0,00	0,00	0,00	0,00	0,00	0,00	0,00	0,00
P1	2,67	48,72	421,70	10,68	5,40	492,25	0,00	0,00	6,80	988,22
P2	4,16	171,19	693,27	3,12	3,36	206,64	0,00	0,00	0,00	1.081,74
P3	7,67	0,00	89,72	0,00	0,00	0,00	0,00	0,00	0,00	97,39
Skupaj	14,50	219,91	1.204,69	13,80	8,76	698,89	0,00	0,00	6,80	2.167,35

Preglednica 43: **GF1 - Gozdni fondi po gospodarskih razredih in kategorijah gozdov**

Gospodarski razred	Kat.	Pov.	Lesna zaloga			Prirastek			Možni posek			
	gozd.	ha	m3/ha			m3/ha			% od lesne zaloge			% na
			igl	list	sk	igl	list	sk	igl	list	sk	PR
ZMERNO KISLOLJUBNA BUKOVJA 00002	1	65,94	331,5	114,3	445,8	6,9	2,5	9,4	13,0	12,6	12,9	61,1
JELOVJA NA REVNEJŠIH TLEH 00003	1	17,56	407,1	57,5	464,6	9,7	1,4	11,0	10,3	10,4	10,3	43,5
JELOVJA S PRAPROTMI 00004	1	1.070,37	341,0	51,2	392,1	7,5	1,3	8,7	13,3	11,4	13,1	58,8
GORSKA SMREKOVJA NA REVNIH TLEH 00005	1	87,22	292,4	42,1	334,5	5,2	0,7	5,9	10,5	7,7	10,1	57,2
PREDALPSKA JELOVA BUKOVJA 00006	1	73,46	362,1	38,3	400,4	5,8	0,7	6,6	10,0	24,3	11,4	69,1
ZGORNJEGORSKA BUKOVJA NA SILIKATIH 00011	1	920,16	291,9	114,3	406,1	5,1	2,1	7,3	11,3	8,5	10,5	58,8
GOZDOVI S POSEBNIM NAMENOM 00022	3	7,16	461,2	146,2	607,4	10,5	3,1	13,6	0,0	0,0	0,0	0,0

Preglednica 44: **NGD - Načrtovana gojitvena in varstvena dela**

Vrsta dela	Enota	Površina (ha)	
		dejanska	s ponovitvami
Priprava sestoja	ha	16,70	16,70
Priprava tal	ha	9,49	9,49
Sadnja	ha	13,60	13,60
Obžetev	ha	9,89	22,85
Nega mladja	ha	66,09	120,57
Nega gošče	ha	89,24	162,44
Nega letvenjaka	ha	29,23	51,03
Nega tanjçega drogovnjaka	ha	14,62	25,51
Varstvo pred žuželkami	dni	116,52	116,52
Zaščita s količenjem ali tulci	dni	99,37	99,37
Zaščita z ograjo	dni	274,28	274,28
Vzdrževanje grmišč	dni	29,43	29,43
Vzdrževanje travinj	dni	9,23	9,23
Postavitev valilnic in druga d	dni	27,02	27,02

PRILOGA 5: Pregled modelnih stanj rastiščno gojitvenih razredov

PREGLEDNICA 1: Modelna drevesna sestava

RASTIŠČNO GOJITVENI RAZREDI	DREVESNA SESTAVA (%)									
	SM	JE	BO	MAC	DR.IGL.	BU	HR	PL.LST.	OST.T.LST.	M.LST
RGR 00001	35	5	5			43	5	5	2	
RGR 00002	33	2	3	2		50	5	5	2	
RGR 00003	50	25	5			15	2	3		
RGR 00004	45	35				10	2	8		
RGR 00005	75	8	1	2		13		1		
RGR 00006	40	20	2	3		30		5		
RGR 00007	30		10	5		40	2	8	5	
RGR 00008	30	1	5			50		10	4	
RGR 00009	34	5		5		40		15	1	
RGR 00010	35			20		40		5		
RGR 00011	40	3	2	5		40		10		
RGR 00012	35		40			15	5		5	
RGR 00013	25		60			10			5	
RGR 00014	20	5	15				35	15	10	

PREGLEDNICA 2: Modelno razmerje razvojnih faz, ciljna in končna lesna zaloga, proizvodno razdobje in pomladitvena doba

RASTIŠČNO GOJITVENI RAZREDI	RAZVOJNA FAZA OZ. ZGRADBA (%)					CILJNA LZ	KONČNA LZ	PROIZ. RAZDOBJE	POM. DOBA
	Mlad.	Drog.	Deb.	Sest.v obn.	Preb.gozd				
RGR 00001	12	39	35	14		370	750	135	25
RGR 00002	12	39	32	18		350	680	130	30
RGR 00003	11	35	36	18		400	680	120	20
RGR 00004	10	35	38	17		511	780	130	20
RGR 00005	14	44	20	22		400	510	150-170	40-50
RGR 00006	10	34	39	17		400	700	140	30
RGR 00007	18	50	16	16		240	450	140	40
RGR 00008	15	45	25	15		290	480	130	30
RGR 00009	10	35	41	14		400	650	130	30
RGR 00010	11	37	33	19		340	550	150	50
RGR 00011	11	38	31	20		330	550	150	40
RGR 00012	19	48	21	12		250	400	140	20-30
RGR 00013	30	58		12		230	280	140	50
RGR 00014	12	37	38	13		360	650	120	20-30

PRILOGA 6: Vhodni podatki za ekonomsko presojo

Preglednica 1: **Sorimentacija**

SL	D.VRSTA		SORTIMENTI	NETO KUBIKI (m3)
2	11	smreka	Hlodovina I	170161,95
2	11	smreka	Hlodovina II	711361,32
2	11	smreka	Hlodovina III	334764,3
2	11	smreka	Ostali les	521589,03
2	21	jelka	Hlodovina I	12247,75
2	21	jelka	Hlodovina II	47421,1
2	21	jelka	Hlodovina III	21517,94
2	21	jelka	Ostali les	34501,82
2	30	bori	Hlodovina	100374,99
2	30	bori	Ostali les	65780,36
2	34	macesen	Hlodovina I	9342,69
2	34	macesen	Hlodovina II	23034,46
2	34	macesen	Hlodovina III	10951,91
2	34	macesen	Ostali les	23443,13
2	39	ostali iglavci	Cellulose Timber	11978,12
2	40	bukev	Hlodovina I	19830,22
2	40	bukev	Hlodovina II	20508,44
2	40	bukev	Hlodovina III	20542,18
2	40	bukev	Ostali les	147728,23
2	50	hrast	Hlodovina	2105,18
2	50	hrast	Ostali les	6541,7
2	55	kostanj	Hlodovina	346,7
2	55	kostanj	Ostali les	773,54
2	60	plemeniti listavci	Hlodovina	19625,95
2	60	plemeniti listavci	Ostali les	58691,41
2	70	drugi trdi listavci	Drva	5878,4
2	80	mehki listavci	Prostor. les	3195,28
2	90	topoli, Þrna jelÜa	Hlodovina	1145,86
2	90	topoli, Þrna jelÜa	Ostali les	2023,9
5	11	smreka	Hlodovina I	57684,75
5	11	smreka	Hlodovina II	230048,76
5	11	smreka	Hlodovina III	107818,43
5	11	smreka	Ostali les	170439,2
5	21	jelka	Hlodovina I	1275,14
5	21	jelka	Hlodovina II	4871,02
5	21	jelka	Hlodovina III	2202,54
5	21	jelka	Ostali les	3550,34
5	30	bori	Hlodovina	24732,4
5	30	bori	Ostali les	16943,75
5	34	macesen	Hlodovina I	7714,76
5	34	macesen	Hlodovina II	18341,71
5	34	macesen	Hlodovina III	8425,56
5	34	macesen	Ostali les	18322,99
5	39	ostali iglavci	Cellulose Timber	3726,12
5	40	bukev	Hlodovina I	7999,78
5	40	bukev	Hlodovina II	7722,34
5	40	bukev	Hlodovina III	7780,35
5	40	bukev	Ostali les	53906,69
5	50	hrast	Hlodovina	557,11

5	50	hrast	Ostali les	1625,29
5	55	kostanj	Hlodovina	18,04
5	55	kostanj	Ostali les	34,76
5	60	plemeniti listavci	Hlodovina	5789,33
5	60	plemeniti listavci	Ostali les	16388,43
5	70	drugi trdi listavci	Drva	536,8
5	80	mehki listavci	Prostor. les	637,12
5	90	topoli, črna jelša	Hlodovina	96,68
5	90	topoli, črna jelša	Ostali les	177
X	11	smreka	Hlodovina I	227846,7
X	11	smreka	Hlodovina II	941410,08
X	11	smreka	Hlodovina III	442582,73
X	11	smreka	Ostali les	692028,23
X	21	jelka	Hlodovina I	13522,89
X	21	jelka	Hlodovina II	52292,12
X	21	jelka	Hlodovina III	23720,48
X	21	jelka	Ostali les	38052,16
X	30	bori	Hlodovina	125107,39
X	30	bori	Ostali les	82724,11
X	34	macesen	Hlodovina I	17057,45
X	34	macesen	Hlodovina II	41376,17
X	34	macesen	Hlodovina III	19377,47
X	34	macesen	Ostali les	41766,12
X	39	ostali iglavci	Cellulose Timber	15704,24
X	40	bukev	Hlodovina I	27830
X	40	bukev	Hlodovina II	28230,78
X	40	bukev	Hlodovina III	28322,53
X	40	bukev	Ostali les	201634,92
X	50	hrast	Hlodovina	2662,29
X	50	hrast	Ostali les	8166,99
X	55	kostanj	Hlodovina	364,74
X	55	kostanj	Ostali les	808,3
X	60	plemeniti listavci	Hlodovina	25415,28
X	60	plemeniti listavci	Ostali les	75079,84
X	70	drugi trdi listavci	Drva	6415,2
X	80	mehki listavci	Prostor. les	3832,4
X	90	topoli, črna jelša	Hlodovina	1242,54

Preglednica 2: **Cenik sortimentov 2010 (Vir:SKZGRS in ZGS)**

SKDVEP	SORTIMEP	SORTIMENT	€/m3
11	H1	Hlodovina I	78
11	H2	Hlodovina II	58
11	H3	Hlodovina III	46
11	O	Ostali les	37
21	H1	Hlodovina I	68
21	H2	Hlodovina II	51
21	H3	Hlodovina III	42
21	O	Ostali les	34
30	H	Hlodovina	47
30	O	Ostali les	33
34	H1	Hlodovina I	92
34	H2	Hlodovina II	64
34	H3	Hlodovina III	52
34	O	Ostali les	33
39	C	Celulozni les	22
40	H1	Hlodovina I	70
40	H2	Hlodovina II	51
40	H3	Hlodovina III	41
40	O	Ostali les	34
50	H	Hlodovina	97
50	O	Ostali les	39
55	H	Hlodovina	83
55	O	Ostali les	39
60	H	Hlodovina	124
60	O	Ostali les	62
70	D	Drva	45
80	P	Prostorninski I	32
90	H	Hlodovina	50
90	O	Ostali les	35

PRILOGA 7: Naravovarstvene smernice

1 UVOD

Naravovarstvene smernice so strokovno gradivo, s katerim se za območja, ki imajo na podlagi predpisov s področja ohranjanja narave poseben status, opredelijo usmeritve in izhodišča za varstvo naravnih vrednot in ohranjanje biotske raznovrstnosti.

NAMEN:

1. Gospodarjenje z gozdovi, ki omogoča ohranjanje biotske raznovrstnosti in vključuje doseganje varstvenih ciljev.

CILJI:

1. Vključevanje splošnih, podrobnejših in konkretnih naravovarstvenih usmeritev v gozdnogospodarske načrte za gozdnogospodarska območja s statusom varstva narave.
2. Povezovanje vsebin naravovarstvenih smernic za gozdnogospodarske enote (v nadaljevanju GGE) v kompleksen sistem na ravni gozdnogospodarskih območij (v nadaljevanju GGO).

V prilogah za posamezne GGO-je je v poglavju **1 Uvod** pregled dosedanjega in nadaljnjega dela na področju naravovarstvenih smernic za gozdnogospodarske načrte za GGE. Posebej so poudarjene izdelane naravovarstvene smernice, ki vključujejo na območjih Natura 2000 tako imenovane upravljavske cone za gozdarstvo.

1.1 SPLOŠNA NAČELA IN PRINCIPI OHRANJANJA NARAVE

Pri urejanju prostora, rabi naravnih dobrin in varstvu nepremične kulturne dediščine se upoštevajo nekatera splošna načela in principi ohranjanja narave:

- ZON določa ukrepe ohranjanja biotske raznovrstnosti in sistem varstva naravnih vrednot z namenom prispevati k ohranjanju narave (1. člen ZON). Ukrepi ohranjanja biotske raznovrstnosti in sistem varstva naravnih vrednot se vključujejo v urejanje prostora ter rabo in izkoriščanje naravnih dobrin ter ukrepe varstva kulturne dediščine na način, ki ga določa zakon (6. člen ZON).
- Fizične in pravne osebe morajo ravnati tako, da prispevajo k ohranjanju biotske raznovrstnosti in varujejo naravne vrednote. Država, lokalne skupnosti ter druge osebe javnega prava so pri izvajanju nalog iz svoje pristojnosti dolžne upoštevati načela, cilje in ukrepe ohranjanja biotske raznovrstnosti in varstva naravnih vrednot ter pri tem medsebojno sodelovati (7. člen ZON).
- Posegi v naravo, ki vključujejo tudi gradnje, se morajo načrtovati in izvajati tako, da ne okrnijo narave. Okrnitev narave je stanje narave, ko so zaradi človekove dejavnosti spremenjeni naravni procesi tako, da je porušeno naravno ravnovesje ali so uničene naravne vrednote (11. člen ZON). V postopkih načrtovanja rabe ali izkoriščanja naravnih dobrin in urejanja prostora mora pristojni državni ali lokalni organ izbrati tisto odločitev, ki ob enakih učinkih izpolnjuje merilo najmanjšega možnega poseganja v naravo in v primeru obstoja alternativnih tehničnih možnosti za izvedbo posega ne okrni narave (96. člen ZON).

PRAVNE OSNOVE NARAVOVARSTVENIH SMERNIC

Kot pravna osnova za varstvo narave se uporabljajo mednarodne pogodbe, resolucije in priporočila, državni predpisi (zakoni, odloki, navodila in drugi podzakonski akti) ter občinski predpisi. Upoštevati je potrebno prednostno veljavnost predpisov višjega reda. Vsebina naravovarstvenih smernic temelji na naslednjih predpisih:

Mednarodne konvencije in predpisi Evropske unije:

- Konvencija o biološki raznovrstnosti (Uradni list RS-MP, št.7/96),
- Konvencija o močvirjih, ki so mednarodnega pomena, zlasti kot prebivališča močvirskih ptic – Ramsarska konvencija (Uradni list RS, št.15/92),
- Konvencija o varstvu selitvenih vrst prosto živečih živali – Bonska konvencija (Uradni list RS – MP, št. 18/98, 27/99),
- Konvencija o varstvu prosto živečega evropskega rastlinstva in živalstva ter njunih naravnih življenjskih prostorov – Bernska konvencija (Uradni list RS -MP, št.17/99),
- Konvencija o varstvu svetovne kulturne in naravne dediščine (Uradni list RS, št.15/92),
- Konvencija o varstvu Alp – Alpska konvencija (Uradni list RS, št.19/95, MP št.5),
- Direktiva Sveta 92/43/EGS z dne 21. maja 1992 o ohranjanju naravnih habitatov ter prosto živečih živalskih in rastlinskih vrst - Direktiva o habitatih,
- Direktiva Sveta 79/409/EGS z dne 2. aprila 1979 o ohranjanju prosto živečih vrst ptic – Direktiva o pticah.

Predpisi Republike Slovenije:

- Resolucija o nacionalnem programu varstva okolja 2005 – 2012 (Uradni list RS, št. 2/06),
- Strategija ohranjanja biotske raznovrstnosti v Sloveniji (sprejeta na 55. seji Vlade, dne 20.12.2001),
- Strategija upravljanja z rjavim medvedom (*Ursus arctos*) v Sloveniji (sprejeta na 59. seji Vlade, dne 24. 1. 2002),
- Odlok o strategiji prostorskega razvoja Slovenije (Uradni list RS, št. 76/04),
- Zakon o ohranjanju narave – ZON (Uradni list RS, št. 96/04 – UPB2),
- Zakon o urejanju prostora - ZUreP (Uradni list RS, št. 110/02, 8/03),
- Zakon o prostorskem načrtovanju – ZPNačrt (Uradni list št. 33/07),
- Zakon o varstvu okolja – ZVO (Uradni list RS, št. 39/06 – UPB1),
- Zakon o varstvu podzemnih jam (Uradni list RS, št. 2/04),
- Pravilnik o določitvi in varstvu naravnih vrednot (Uradni list RS, št. 111/04, popr. 70/06),
- Pravilnik o presoji sprejemljivosti vplivov izvedbe planov in posegov v naravo na varovana območja (Uradni list RS, št. 130/04, popr. 53/06),
- Pravilnik o uvrstitvi ogroženih rastlinskih in živalskih vrst v rdeči seznam (Uradni list RS, št. 82/02),
- Uredba o zvrsteh naravnih vrednot (Uradni list RS, št. 52/02, 67/03),
- Uredba o ekološko pomembnih območjih (Uradni list RS, št. 48/04),
- Uredba o habitatnih tipih (Uradni list RS, št. 112/03),
- Uredba o posebnih varstvenih območjih (območjih Natura 2000) (Uradni list RS, št. 49/04, 110/04, 59/07, 43/08),
- Uredba o prepovedi vožnje z vozili v naravnem okolju (Uradni list RS, št. 16/95, 28/95),
- Uredba o varstvu samoniklih gliv (Uradni list RS, št. 57/98),
- Uredba o zavarovanju prosto živečih živalskih vrstah (Uradni list RS, št. 46/04, 109/04),
- Uredba o zavarovanju prosto živečih rastlinskih vrstah (Uradni list RS, št. 46/04, 110/04),
- Operativni program-program upravljanja območij Natura 2000 za obdobje od 2007 do 2013 (Potrjen s sklepom vlade št. 35600-3/2007/7) (v nadaljevanju OP).

Občinski predpisi:

Predpisi, ki obravnavajo zavarovana območja so podani v prilogah za posamezna gozdnogospodarska območja v poglavju 2 Zavarovana območja (ZO).

1.2 OSNOVNI POJMI

Naravna vrednota je poleg redkega, dragocenega ali znamenitega naravnega pojava tudi drug vredni pojav, sestavina oziroma del žive ali nežive narave, naravno območje ali del naravnega območja, ekosistem, krajina ali oblikovana narava. Zlasti so to geološki pojavi, minerali, fosili ter njihova nahajališča, površinski in podzemni kraški pojavi, podzemske jame, soteske in tesni ter drugi geomorfološki pojavi, ledeniki in oblike ledeniškega delovanja, izviri, slapovi, brzice, jezera, barja, potoki in reke z obrežji, morska obala, rastlinske in živalske vrste, njihovi izjemni osebki ter njihovi življenjski prostori, ekosistemi, krajina in oblikovana narava. Naravne vrednote obsegajo vso naravno dediščino na območju Republike Slovenije (4. člen ZON).

Območja pričakovanih naravnih vrednot so zlasti deli zemeljskega površja oz. deli geoloških plasti na površju ali v večjih globinah, na katerih je utemeljeno pričakovati najdbo novih naravnih vrednot. Te je treba ovrednotiti, dokumentirati in zagotoviti ustrezen način njihove ohranitve oz. varstva.

Varstvene usmeritve za varstvo naravnih vrednot so usmeritve za posege in dejavnosti človeka na naravni vrednoti in na območju, ki je z naravno vrednoto vidno ali funkcionalno povezano z namenom, da se naravna vrednota ohranja.

Biotska raznovrstnost je raznovrstnost živih organizmov in vključuje raznovrstnost znotraj vrst, med različnimi vrstami, gensko raznovrstnost ter raznovrstnost ekosistemov (2. člen ZON).

Ekološko pomembno območje je območje habitatnega tipa, dela habitatnega tipa ali večje ekosistemske enote, ki pomembno prispeva k ohranjanju biotske raznovrstnosti (32. člen ZON).

Posebno varstveno območje (območje Natura 2000) je ekološko pomembno območje, ki je na ozemlju Evropske unije pomembno za ohranitev ali doseganje ugodnega stanja vrst, njihovih habitatov in habitatnih tipov (33. člen ZON).

Kompleksno območje Natura 2000 sestavlja skupino posebnih varstvenih območij, ki se nahajajo na istem geografskem območju in katerih vsebine (cone vrst in habitatnih tipov) se prostorsko prekrivajo. V OP je kompleksno območje opredeljeno kot skupina območij (npr. Skupina Pohorje).

Habitatni tip je biotopsko ali biotsko značilna in prostorsko zaključena enota ekosistema, katerega ohranjanje v ugodnem stanju prispeva k ohranjanju ekosistemov (31. člen ZON).

Varstvene usmeritve za ohranjanje biotske raznovrstnosti so usmeritve za izvajanje posegov in opravljanje dejavnosti ter drugih aktivnosti, ki lahko vplivajo na lastnosti habitatnih tipov in kvaliteto življenjskega prostora rastlin in živali.

Upravljavska cona je prostorsko določeno območje za katerega so predpisane konkretne varstvene usmeritve za ohranjanje biotske raznovrstnosti. Upravljavske cone zajemajo eno ali več vrst in habitatnih tipov, za katere so za ohranjanje ali vzpostavitev ugodnega stanja potrebni enaki ukrepi.

Ukrepi varstva so pravni, administrativni, finančni in drugi ukrepi, ki omogočajo uresničevanje varstvenih usmeritev. Neposredni ukrepi varstva so: pogodbeno varstvo, skrbništvo, zavarovanje in začasno zavarovanje ter obnovitev (45., 47., 48., 49., 50. in 52. člen ZON).

Zavarovana območja so ožja ali širša območja narave, za katere je vlada ali pristojni organ ene ali več lokalnih skupnosti ali skupaj vlada in pristojni organ ene ali več lokalnih skupnosti sprejel akt o

zavarovanju (55. člen ZON). Ožja zavarovana območja so naravni spomenik, naravni rezervat in strogi naravni rezervat. Širša zavarovana območja so narodni, regijski in krajinski park.

LEGENDA prilog za posamezne GGO:

1. **UVOD**
   - ***GGE*** – gozdnogospodarska enota,
   - ***IZDELAVA NS*** – leto izdelave NS za GGN za GGE,
   - ***POVRŠINA (HA)*** – površina GGE.

2. **ZAVAROVANA OBMOČJA (ZO):**
   - ***EVID.ŠT.*** - evidenčna številka zavarovanih območij,
   - ***IME*** - ime zavarovanega območja,
   - ***STATUS*** - status zavarovanega območja,
   - ***PREDPIS*** - akt o zavarovanju, ki opredeljuje varstveni režim,
   - ***OBJAVA*** - objava predpisa, dosegljivost,
   - ***GGE*** - gozdnogospodarska enota, ki prekriva ZO,
   - ***NS*** - leto izdelave NS za GGN za GGE,
   - ***POVRŠINA***
     - ***GGO*** - površina zavarovanega območja znotraj GGO
     - ***GOZD*** - površina zavarovanega območja znotraj gozdne maske GGO

3. **NARAVNE VREDNOTE (NV)**
   - ***ZVRST*** - zvrsti naravnih vrednot (botanične, drevesne, ekosistemske, geološke, površinske geomorfološke, hidrološke, oblikovne, zoološke),
   - ***OPIS ZNAČILNOSTI*** - značilnosti posameznih zvrsti NV za posamezne GGO,
   - ***NV-TOČKE*** - število naravnih vrednot - točk,
   - ***NV-OBMOČJA*** - število naravnih vrednot -območij.
   - ***PODROBNE VARSTVENE USMERITVE ZA GOZDARSTVO***

4. **EKOLOŠKA OBMOČJA (EPO)**
   - ***KODA*** - koda EPO iz Uredbe o ekološko pomembnih območjih,
   - ***IME*** - ime EPO,
   - ***POVRŠINA***
     - ***GGO*** - površina EPO znotraj GGO,
     - **GOZD** - površina EPO znotraj gozdne maske GGO ,
   - ***GGE*** - gozdnogospodarska enota, ki prekriva EPO,
   - **NS** - leto izdelave NS za GGN za GGE,
   - ***PODROBNE VARSTVENE USMERITVE ZA OBMOČJE GGO.***

5. **POSEBNA VARSTVENA OBMOČJA-območja NATURA 2000 (NATURA)**
   - ***SDF ID -*** koda posebnega varstvenega območja iz Uredbe o posebnih varstvenih območjih (območjih Natura 2000),
   - ***OBMOČJE*** – ime območja Natura 2000,
   - ***GGE -*** gozdnogospodarska enota, ki prekriva območje Natura 2000,
   - ***NS -*** leto izdelave NS za GGN za GGE,
   - ***POVRŠINA (ha)*** – površina območja Natura 2000 v posamezni GGE.

5.2. PODROBNE IN KONKRETNE VARSTVENE USMERITVE ZA GOSPODARJENJE Z GOZDOVI NA KOMPLEKSNIH OBMOČJIH NATURE 2000

- ***HT/VRSTE***– kvalifikacijske vrste in habitatni tipi,
- ***CONE*** **(VRSTE)**- upravljalske cone za gozdarstvo,
- ***GROŽNJE*** – definirane morebitne grožnje
- ***PODROBNE USMERITVE***- standardizirane usmeritve za posamezne kvalifuikacijske vrste, habitate,
- ***ANALIZA*** - analiza podatkov, pridobljenih z gozdno inventuro,
- ***KONKRETNE USMERITVE***

2 ZAVAROVANA OBMOČJA

Zavarovanje območja je eden izmed ukrepov varstva narave. Zavarujejo se lahko:
1. naravne vrednote, ekološko pomembna območja, območja Natura 2000;
2. rastlinske in živalske vrste, njihove izjemne osebke ali populacije;
3. nahajališa mineralov in fosilov.

CILJI:
1. Ohranjanje lastnosti zavarovanih območij, na katere vpliva gospodarjenje z gozdovi.
2. Vključevanje režimov v gozdnogospodarske načrte, ki so določeni v aktih o zavarovanju in vplivajo na gospodarjenje z gozdovi na zavarovanih območjih.

Zavarovana območja, ki so v gozdni krajini in na katere vpliva gospodarjenje z gozdovi so navedena v prilogah za posamezna GGO v poglavju 2 Zavarovana območja (ZO). Varstveni režimi, ki vplivajo na gospodarjenje z gozdovi bodo natančneje povzeti v naravovarstvenih smernicah za GGE.

2.1 VARSTVENI REŽIMI

Pri pripravi gozdnogospodarskih načrtov se obvezno upoštevajo usmeritve, izhodišča in pogoje za varstvo zavarovanih območij, ki so podane z varstvenimi režimi v sprejetih aktih o zavarovanju.
Zavarovana območja imajo glede na naravovarstveni pomen določene statuse in s tem osnovne okvire za oblikovanje varstvenih režimov:

1. OŽJA ZAVAROVANA OBMOČJA:

- **Naravni spomenik** je območje, ki vsebuje eno ali več naravnih vrednot, ki imajo izjemno obliko, velikost, vsebino ali lego ali so redek primer naravne vrednote (64. člen ZON).
- **Naravni rezervat** je območje naravno ohranjenih geotopov, življenjskih prostorov ogroženih, redkih ali značilnih rastlinskih ali živalskih vrst ali območje, pomembno za ohranjanje biotske raznovrstnosti, kjer potekajo naravni procesi brez človekovega vpliva (66. člen ZON).
- **Strogi naravni rezervat**, je območje naravno ohranjenih geotopov, življenjskih prostorov ogroženih, redkih ali značilnih rastlinskih ali živalskih vrst ali območje, pomembno za ohranjanje biotske raznovrstnosti, kjer potekajo naravni procesi brez človekovega vpliva (65. člen ZON).
-

2. ŠIRŠA ZAVAROVANA OBMOČJA

- **Krajinski park** je območje s poudarjenim kakovostnim in dolgotrajnim prepletom človeka z naravo, ki ima veliko ekološko, biotsko ali krajinsko vrednost (71. člen ZON).
- **Regijski park** je obsežno območje regijsko značilnih ekosistemov in krajine z večjimi deli prvobitne narave in območji naravnih vrednot, ki se prepletajo z deli narave, kjer je človekov vpliv večji, vendarle pa uravnotežen z naravo (70. člen ZON).
- **Narodni park** je veliko območje s številnimi naravnimi vrednotami ter z veliko biotsko raznovrstnostjo. V pretežnem delu narodnega parka je prisotna prvobitna narava z ohranjenimi ekosistemi in naravnimi procesi, v manjšem delu narodnega parka so lahko tudi območja večjega človekovega vpliva, ki pa je skladno povezan z naravo (69. člen ZON).

Na zavarovanih območjih je potrebno za posege izvesti presojo sprejemljivosti posegov v naravo, v skladu s Pravilnikom o presoji sprejemljivosti vplivov izvedbe planov in posegov na varovana območja.
Vsa zavarovana območja so prikazana v naravovarstvenem atlasu (ZO – Zavarovana območja) na internetni povezavi:
http://www.naravovarstveni-atlas.si/ISN2KJ/profile.aspx?id=ZO@ZRSVN.

3 NARAVNE VREDNOTE

Naravne vrednote označujejo izbrane, posebej vredne dele narave. Z naravnimi vrednotami je treba ravnati tako, da se ne ogrozi njihov obstoj (40. člen ZON). Posegi in dejavnosti se izvajajo na naravni vrednoti, če ni drugih prostorskih ali tehničnih možnosti za izvedbo posega ali opravljanje dejavnosti (5. člen Uredbe o zvrsteh naravnih vrednot).

CILJI:

1. Ohranjanje ali izboljšanje stanja naravnih vrednot, ki ležijo v gozdnem prostoru.
2. Analiza zvrsti naravnih vrednot na ravni gozdnogospodarskih območij.
3. Splošne in podrobne usmeritve za gospodarjenje z gozdovi na oziroma v neposredni bližini naravnih vrednot.

Analiza glede na zvrsti naravnih vrednot v gozdni krajini je prikazana v prilogah za posamezna GGO. Prikazane so značilnosti posameznih zvrsti NV za posamezne GGO ter oblikovane podrobne usmeritve za gospodarjenje z gozdovi, ki so osnova konkretnim usmeritvam, ki so podane v NS za GGE.

3.1 SPLOŠNE VARSTVENE USMERITVE

Posegi in dejavnosti zunaj naravnih vrednot, na območju vpliva na naravno vrednoto se izvajajo tako, da vpliv posega ali dejavnosti ne povzroči uničenja ali bistvene spremembe lastnosti, zaradi katerih je bil del narave opredeljen za naravno vrednoto, ali uničenja naravne vrednote (6. člen Uredbe o zvrsteh naravnih vrednot).
Za potrebe priprave načrtov rabe naravnih dobrin se območje vpliva na naravno vrednoto opredeli glede na nameravani poseg ali dejavnost na podlagi naslednjih izhodišč:

- za hidrološko naravno vrednoto je območje vpliva na naravno vrednoto območje porečja ali dela porečja, v katerem se naravna vrednota nahaja,
- za podzemno geomorfološko naravno vrednoto je območje vpliva na naravno vrednoto površje nad podzemno jamo ter, če je naravna vrednota vodna podzemna jama, porečje voda, ki tečejo v podzemno jamo,

- za naravne vrednote drugih zvrsti je območje vpliva na naravno vrednoto območje, v katerem vplivi posegov in dejavnosti človeka lahko ogrozijo tiste lastnosti, zaradi katerih je bil del narave opredeljen za naravno vrednoto: za geomorfološke in geološke naravne vrednote je to zlasti njihova stabilnost, za botanične, zoološke, ekosistemske in drevesne naravne vrednote je to zlasti kvaliteta habitatov rastlin in živali.

3.2 PODROBNEJŠE VARSTVENE USMERITVE

3.2.1. Površinske geomorfološke naravne vrednote

- Gradnja objektov, vključno z enostavnimi objekti, se v primeru, da ni drugih prostorskih možnosti zunaj naravne vrednote, izvaja tako, da se izkoristijo vse možne tehnične ali druge rešitve, da se naravna vrednota ne poškoduje.
- Zemeljska dela (izravnavanje, poglabljanje terena, nasipavanje, zasipavanje) se na naravni vrednoti izvaja tako, da se ohranjajo lastnosti, zaradi katerih je del narave opredeljen za naravno vrednoto ter, da je njena vidna podoba čim manj spremenjena.
- Odpadkov in drugega materiala, vključno z odpadnim izkopnim ali gradbenim materialom, se ne odlaga ali skladišči na naravni vrednoti.
- Na naravni vrednoti se lahko izvaja takšne športne in rekreacijske aktivnosti, zaradi katerih se bistveno ne spreminjajo fizične lastnosti naravne vrednote (npr. z obsežnim odstranjevanjem skal, pritrjevanjem klinov, jeklenih vrvi in podobnim).
- Naravno vrednoto se lahko uredi za obisk javnosti z nadelavo poti, razgledišč, počivališč, postavitvijo ograj, tabel z informacijami, opozorili in podobno, vendar tako, da se bistveno ne spremenijo lastnosti naravne vrednote. Naravno vrednoto ali njen del, ki je posebej občutljiv na fizične učinke hoje, ki jih povzročijo obiskovalci, se uredi tako, da se onemogoči ogrožanje naravne vrednote. Na naravni vrednoti, katere obiskovanje in ogledovanje se prostorsko ne da omejiti ali se pričakuje, da omejitev ne bo učinkovita, se lahko obiskovanje in ogledovanje naravne vrednote ali njenega dela fizično onemogoči.

3.2.2. Podzemeljske geomorfološke naravne vrednote

- Sigastih tvorb in drugega jamskega inventarja se ne poškoduje, uničuje, odstranjuje, odnaša.
- Sten, stropa in tal, zraka v jami ter vode, ki tečejo skozi jamo se ne onesnažuje.
- V jamah se praviloma ne gradi objektov ali namešča naprav, v primeru ureditve jame za ogledovanje in obiskovanje ter v primeru potreb za znanstveno – raziskovalno delo, pa se jih gradi oziroma namešča tako, da se ne poškoduje sigastih tvorb ter drugega jamskega inventarja.
- Vibracij zaradi eksplozij ali iz drugih virov in hrupa se ne povzroča.
- Odpadkov in drugega materiala se ne odlaga ali skladišči v jami, tekočih odpadkov se ne odvaja v jamo in se jih ne izliva v jami.
- Jame in brezna se lahko uredi za obisk javnosti z nadelavo poti, postavitvijo ograj, tabel z informacijami, opozorili in podobno, vendar tako, da se ne spremenijo fizične in funkcionalne lastnosti naravne vrednote, da se ne ogrozi stabilnost delov naravne vrednote ter da je vidna podoba naravne vrednote in okolice čim manj spremenjena.
- V jamo se ne vnaša organskih snovi.

Na površju nad znanimi rovi jame, v vplivnem območju ponornic:

- Izvaja se takšne vrste gradenj, da se ne poškoduje podzemeljske naravne vrednote.
- Vibracij zaradi eksplozij ali iz drugih virov se ne povzroča.
- Vegetacijsko odejo, vključno z njenim odstranjevanjem, se spreminja le v takšnem obsegu, da se ne ali bistveno ne spremenijo kakovostne (kemične) in količinske lastnosti pronicajoče vode.

- Odpadkov in drugega materiala, vključno z odpadnim izkopnim ali gradbenim materialom, se ne odlaga ali skladišči na naravni vrednoti.
- Nevarnih snovi, kot so nafta in naftni derivati, kemikalije in podobne snovi, se ne pretovarja in skladišči.
- Ne slabša se kvalitete vod, ki tečejo v jamo. Uporablja naj se biološko razgradljiva olja. Onemogoči naj se vnos soli v vodne biotope.
- Posege in gradnje na vodotokih se izvaja tako, da se ohranja čim bolj naraven vodni režim.

V jamskem vhodu in njegovi neposredni okolici:
- Enostavne objekte, ki nimajo vsebinske povezave z naravno vrednoto, se namešča v takšni oddaljenosti, da se vidna podoba jamskega vhoda ohranja nespremenjena.
- V vegetacijsko združbo v jamskem vhodu se ne posega s fizičnim uničevanjem, spreminjanjem vrstne sestave ipd. Obseg odstranitve vegetacije sme biti tolikšen, da se ohranijo obstoječe lastnosti mikroklime v jamskem vhodu in jami.

Za vse jame s statusom naravna vrednota veljajo omejitve, ki so podane z Zakonom o varstvu podzemnih jam (Uradni list RS, št. 2/04). Varstveni režim je določen v 18. in 19. členu, obisk je določen v 14., 15., 16. in 17. členu, gradnja objektov je določena v 21. in 22. členu Zakona o varstvu podzemnih jam.
V letu 2006 je bil sprejet Pravilnik o sporočanju podatkov o podzemnih jamah (Uradni list RS, št. 120/06), katerega namen je zbiranje in izpopolnjevanje podatkov o jamah. V 8. členu omenjenega Pravilnika je opredeljen obseg sporočanja popolnejšega podatka za že znano jamo, vključno z natančnejšo določitvijo lege vhoda v že znano jamo. V kolikor razpolagate s takšnimi podatki jih sporočite Inštitutu za raziskovanje krasa Znanstvenoraziskovalnega centra SAZU.

3.2.3. Geološke naravne vrednote

- Gradnja objektov, vključno z enostavnimi objekti, se v primeru, da ni drugih prostorskih možnosti zunaj naravne vrednote, izvaja tako, da se izkoristijo vse možne tehnične ali druge rešitve, da se naravna vrednota ne poškoduje ter, da je njena vidna podoba čim manj spremenjena.
- Zemeljska dela (izravnavanje, poglabljanje terena, nasipavanje, zasipavanje) se na naravni vrednoti izvaja tako, da se ohranjajo lastnosti, zaradi katerih je del narave opredeljen za naravno vrednoto.
- Vibracije zaradi eksplozij ali drugih virov na naravni vrednoti smejo biti tolikšne, da ne ogrozijo stabilnosti naravne vrednote.
- Odpadkov in drugega materiala, vključno z odpadnim izkopnim ali gradbenim materialom, se ne odlaga ali skladišči na naravni vrednoti.
- Delov naravne vrednote se ne lomi, razbija, odkopava ali odnaša v takem obsegu, da se uniči nahajališče oziroma okrni lastnosti, zaradi katerih je del narave opredeljen za naravno vrednoto.
- Naravno vrednoto se lahko uredi za obisk javnosti z nadelavo poti, razgledišč, počivališč, postavitvijo ograj, tabel z informacijami, opozorili in podobno, vendar tako, da se bistveno ne spremenijo lastnosti naravne vrednote. Naravno vrednoto ali njen del, ki je posebej občutljiv na fizične učinke hoje, ki jih povzročijo obiskovalci, se uredi tako, da se onemogoči ogrožanje. Obiskovalce se usmerja na določene poti. Na naravni vrednoti, katere obiskovanje in ogledovanje se prostorsko ne da omejiti ali se pričakuje, da omejitev ne bo učinkovita, se lahko obiskovanje in ogledovanje naravne vrednote ali njenega dela fizično onemogoči.
- Z namenom preprečitve erozije, neugodnega delovanja atmosferilij in vegetacije se naravno vrednoto lahko fizično zaščiti (prekrije), odstrani vegetacijo in podobno.

3.2.4. Hidrološke naravne vrednote

- Ne slabša se kvalitete vode. Uporablja naj se biološko razgradljiva olja . Onemogoči naj se vnos soli v vodne biotope.
- Odpadkov in drugega materiala, vključno z odpadnim izkopnim ali gradbenim materialom, se ne odlaga ali skladišči na naravni vrednoti.
- V obrežno vegetacijo se posega s sekanjem, obsekavanjem, redčenjem, zasajanjem, tako da se bistveno ne spremenijo fizikalne lastnosti obrežja.
- Naravno vrednoto se lahko uredi za obisk javnosti z nadelavo poti, mostov, galerij, razgledišč, počivališč, postavitvijo ograj, tabel z informacijami, opozorili in podobno, vendar tako, da se ne spremenijo lastnosti naravne vrednote.

3.2.5. Botanične naravne vrednote

- Združbo rastišča se spreminja z izkrčenjem gozda oziroma posameznih dreves, s pogozditvijo, oranjem in podobno, le toliko, da se bistveno ne spremenijo življenjske razmere na rastišču.
- Rastlin se ne nabira, izkoreninja, lomi ali drugače poškoduje ali uničuje, razen za znanstveno-raziskovalno delo v obsegu, ki ne vpliva negativno na stanje populacije in na rastišče.
- Rastlin se ne požiga.
- Sestave biocenoze se ne spreminja z vnašanjem rastlin tujerodnih in rastišču neustreznih vrst.
- Odpadkov in drugega materiala, vključno z odpadnim izkopnim ali gradbenim materialom, se ne odlaga ali skladišči na naravni vrednoti.
- Na naravni vrednoti se ne uporablja kemičnih sredstev za uničevanje živali in rastlin.
- Naravno vrednoto se obiskuje na način, da se zaradi fizičnega učinka hoje ne poslabšajo življenjske razmere na rastišču. Obiskovalce se usmerja na določene poti. V primeru, da gre za majhna rastišča zelo ogrožene vrste, se obiskovanje naravne vrednote lahko prostorsko omeji ali prepove.
- Naravno vrednoto se lahko uredi za obisk javnosti, vendar na način, ki ne spremeni življenjskih razmer na rastišču.

3.2.6. Zoološke naravne vrednote

- Posege, dejavnosti in aktivnosti na naravni vrednoti se izvaja tako, da se način in čas opravljanja posegov, dejavnosti in aktivnosti kar najbolj prilagodita življenjskim ciklom živalim; posege, dejavnosti in aktivnosti se izvaja v času, ki ne sovpada z obdobji, ko živali potrebujejo mir, npr. sekanje grmišč se opravlja po gnezditvenem času ptičev, gozdarska in druga opravila, ki lahko uničijo gnezda ali mladiče, se opravljajo po gnezdenju ali poleganju mladičev in na način, da se živali lahko umaknejo.
- Živali se ne vznemirja, preganja, nabira, zastruplja ali drugače uničuje.
- Sestave zoocenoze se ne spreminja z naseljevanjem živali tujerodnih vrst.
- Eksplozij ali drugih dejanj, ki povzročajo močan hrup ali vibracije, se ne izvaja.
- Ne slabša se kvalitete površinske in podzemne vode, tako da se ne slabšajo življenjske razmere za živali. Uporabljajo naj se biološko razgradljiva olja. Onemogoči naj se vnos soli v vodne biotope.
- Odpadkov in drugega materiala, vključno z odpadnim izkopnim ali gradbenim materialom, se ne odlaga ali skladišči na naravni vrednoti.
- Naravno vrednoto se obiskuje na način in v času, ki je za živali najmanj moteč. Obiskovalce se usmerja na določene poti. V primeru, da gre za živalsko vrsto, ki je na človekovo prisotnost izjemno občutljiva, se obiskovanje naravne vrednote lahko časovno (npr. v času razmnoževanja) ali prostorsko omeji ali prepove.
- Rekreacijske in športne aktivnosti se preusmerja na spoznavanje in doživljanje narave.

- Naravno vrednoto se lahko uredi za obisk javnosti, vendar v času in na način, ki za živali ni moteč. Naravno vrednoto se uredi tako, da je ljudem omogočeno spoznavanje in doživljanje živali v njenem naravnem okolju.

3.2.7. Ekosistemske naravne vrednote

- Gradnja objektov, vključno z enostavnimi objekti, se v primeru, da ni drugih prostorskih možnosti zunaj naravne vrednote, izvaja na način in v takem obsegu, da se populacije rastlinskih in živalskih vrst pretežno ohranijo. Na način in v obsegu iz prejšnjega stavka se izvaja tudi odstranjevanje ali spreminjanje vegetacije, spreminjanje kislosti oziroma alkalnosti tal, odstranjevanje zemlje, ruše ali kamninske podlage, zasipavanje, nasipavanje, vključno z odlaganjem odpadnih materialov. Pri tem se izkoristijo vse možne tehnične rešitve, da se naravna vrednota čim manj poškoduje.
- Ne slabša se kvalitete površinske in podzemne vode, tako da se ne slabšajo življenjske razmere za rastline in živali. Uporabljajo naj se biološko razgradljiva olja . Onemogoči naj se vnos soli v vodne biotope.
- Odpadkov in drugega materiala, vključno z odpadnim izkopnim ali gradbenim materialom, se ne odlaga ali skladišči na naravni vrednoti.
- Sestave biocenoze se ne spreminja z naseljevanjem živali in rastlin tujerodnih in rastišču neustreznih vrst.
- Naravno vrednoto se lahko uredi za obisk javnosti, z nadelavo poti, razgledišč, opazovališč, postavitvijo ograj, tabel z informacijami in opozorili, vendar tako, da se ne spremenijo lastnosti ekosistema in da je z dodatnimi ukrepi zagotovljeno, da prisotnost obiskovalcev ne bo vznemirjala živali (npr. skrite opazovalnice). Obiskovalce se usmerja na določene poti.

3.2.8. Drevesne naravne vrednote

- Vej, debel, drevesne skorje in korenin se ne lomi, seka, obsekava ali drugače poškoduje, razen če gre za sanacijske ukrepe na drevesu.
- Življenjske razmere na rastišču se ohranja nespremenjene, zato se ne odstranjuje zemlje, razkriva korenin, zasipava debla ali rastišča oz površine nad koreninami, s hojo, vožnjo ali kako drugače ne tepta tal, ne poplavlja rastišča, spreminja višine podtalnice, kislosti oziroma alkalnosti tal, spušča škodljivih tekočin ali plinastih snovi na rastišče ter ne odlaga odpadkov.
- Podlago se na rastišču utrjuje le tako, da se omogoči zadostno zračnost in vodoprepustnost tal nad koreninskim sistemom.
- Na rastišče se praviloma ne postavlja objektov ali naprav.
- Na deblo, korenine in veje dreves se ne obeša, pritrjuje ali postavlja tujih teles, kot so plakati, obvestila, svetilke, nosilci žičnih vodov, table, omarice, antene in podobno.
- Naravno vrednoto se lahko opremi za obisk, ogled in predstavitev javnosti z označevalnimi in pojasnjevalnimi tablami, klopmi ipd., vendar le na način, da se s posegom in ogledovanjem ne poškoduje drevesa in ne spremeni življenjskih razmer na rastišču.

Vse naravne vrednote, za katere je potrebno upoštevati splošne in podrobnejše varstvene usmeritve so prikazane v naravovarstvenem atlasu (NV – Naravne vrednote) na internetni povezavi: http://www.naravovarstveni-atlas.si/ISN2KJ/profile.aspx?id=NV@ZRSVN.

4 EKOLOŠKO POMEMBNA OBMOČJA

Ekološko pomembna območja so prepoznana kot biotsko najpomembnejša območja. Na teh področjih se z blagim varstvenim režimom, zlasti z usmeritvami za načrtovanje rabe prostora in naravnih dobrin ter izvajanja spodbujevalnih ukrepov zagotavlja ugodno stanje habitatov in vrst. Ekološko pomembna območja zagotavljajo širše ohranjanje biotske raznovrstnosti na obsežnih površinah, povezanost območij Natura 2000 in zagotavljanje tamponskih con okoli njih.

CILJI:

1. Vključevanje usmeritev za gozdnogospodarsko načrtovanje za doseganje ugodnega stanja habitatnih tipov ter rastlinskih in živalskih vrst, za tista ekološko pomembna območja, na katere vpliva gospodarjenje z gozdovi.

Ekološko pomembna območja znotraj gozdne krajine na katere vpliva gospodarjenje z gozdovi so navedena v prilogah za posamezne GGO v poglavju 4 Ekološko pomembna območja (EPO). Za kompleksna območja, ki so razdeljena na več gozdnogospodarskih enot in niso v celoti pokrita z območji Natura 2000 so podane konkretne usmeritve za celotno območje. Druge konkretne usmeritve za območja so podane na ravni GGE.

4.1 SPLOŠNE VARSTVENE USMERITVE

Na ekološko pomembnih območjih, ki niso tudi posebna varstvena območja, so vsi posegi in dejavnosti možne, načrtuje pa se jih tako, da se v čim večji možni meri ohranja naravna razširjenost habitatnih tipov ter habitatov rastlinskih ali živalskih vrst, njihova kvaliteta ter povezanost habitatov populacij in omogoča ponovno povezanost, če bi bila le-ta z načrtovanim posegom ali dejavnostjo prekinjena.

Pri izvajanju posegov in dejavnosti, ki so načrtovani v skladu s prejšnjim odstavkom, se izvedejo vsi možni tehnični in drugi ukrepi, da je neugoden vpliv na habitatne tipe, rastline in živali ter njihove habitate čim manjši.

4.2 PODROBNE VARSTVENE USMERITVE

Podrobne varstvene usmeritve so podane samo za območja, ki segajo v več gozdnogospodarskih enot. Na območjih, ki se prekrivajo z območji Natura 2000 je potrebno upoštevati varstvene usmeritve, ki so podane v poglavju 5 Posebna varstvena območja.

Vsa ekološko pomembna območja so prikazana v naravovarstvenem atlasu (EPO – Ekološko pomembna območja) na povezavi:
http://www.naravovarstveni-atlas.si/ISN2KJ/profile.aspx?id=Epo@ZRSVN.

5 POSEBNA VARSTVENA OBMOČJA (OBMOČJA NATURA 2000)

Posebna varstvena območja (območja Natura 2000) so ekološko pomembna območja, na katerih se izvajajo najpomembnejše aktivnosti za ohranjanje biotske raznovrstnosti na ravni Evropske unije.

CILJI:

1. Vključevanje varstvenih usmeritev za doseganje ugodnega stanja gozdnih habitatnih tipov in vrst vezanih na gozdne ekosisteme v gozdnogospodarsko načrtovanje.
2. Analiza stanja gozdov na kompleksnih območjih Nature 2000 na podlagi podatkov zbranih z gozdno inventuro (Vir podatkov ZGS, 2009).
3. Vključevanje podrobnejših varstvenih usmeritev s Priloge 4.2 OP[1] in upoštevanju II. Poglavja Pravilnika o varstvu gozdov (Uradni list RS, št. 110/07)
4. Oblikovanje konkretnih usmeritev za kompleksna območja Nature 2000.

Posebna varstvena območja (območja Natura 2000) v gozdni krajini na katere vpliva gospodarjenje z gozdovi so navedena v prilogah za posamezne GGO v poglavju 5 Varovana območja narave (območja Natura 2000). V poglavju so označena kompleksna območja, na katere ima gozdarstvo bistven vpliv. Za ta območja so oblikovane podrobne in konkretne varstvene usmeritve. Območja, kjer so podane podrobne usmeritve za gozdarstvo s Priloge 4.2. OP[1] so napisana z rdečo barvo. Konkretne varstvene usmeritve za preostala območja bodo podana na ravni GGE.

5.1 SPLOŠNE VARSTVENE USMERITVE

Na vseh Natura območjih se posege in dejavnosti načrtuje tako, da se v čim večji možni meri:

- ohranja naravna razširjenost habitatnih tipov ter habitatov rastlinskih ali živalskih vrst;
- ohranja ustrezne lastnosti abiotskih in biotskih sestavin habitatnih tipov, njihove specifične strukture ter naravne procese ali ustrezno rabo;
- ohranja ali izboljšuje kakovost habitata rastlinskih in živalskih vrst, zlasti tistih delov habitata, ki so bistveni za najpomembnejše življenjske faze kot so zlasti mesta za razmnoževanje, skupinsko prenočevanje, prezimovanje, selitev in prehranjevanje živali;
- ohranja povezanost habitatov populacij rastlinskih in živalskih vrst in omogoča ponovno povezanost, če je le-ta prekinjena.

Pri izvajanju posegov in dejavnosti, ki so načrtovani v skladu s prejšnjim odstavkom, se izvedejo vsi možni tehnični in drugi ukrepi, da je neugoden vpliv na habitatne tipe, rastline in živali ter njihove habitate čim manjši.

---

[1] Podrobne varstvene usmeritve za prilagojeno rabo gozdov (naravnih dobrin), s katerimi se dosegajo varstveni cilji, so po območjih navedene v Prilogi 4.2 OP. Načrti, ki imajo pristojnost določati izvedbo teh ukrepov, so v skladu s predpisi o gozdarstvu in gozdnogospodarskimi načrti. Ti načrti GGE so določeni v Prilogi 4.3, vključno z načrtovanim letom sprejema. Iz te priloge je bilo 71 načrtov sprejetih v obdobju 2004–2006 in ti načrti enot se bodo po redni poti sprejemali po izteku tega OP. Na območjih gozdnogospodarskih enot, ki jih pokrivajo ti načrti, je mogoče ukrepe prilagojene rabe gozdov (naravnih dobrin), s katerimi se dosegajo varstveni cilji s podrobnimi varstvenimi usmeritvami, vključiti ob sprejemanju območnih načrtov (GGO). Sprejem območnih gozdnogospodarskih načrtov je predviden za leto 2011 (Vir: OP, str. 34).

Čas izvajanja posegov, opravljanja dejavnosti ter drugih ravnanj se kar najbolj prilagodi življenjskim ciklom živali in rastlin tako, da se:

- živalim prilagodi tako, da poseganje oziroma opravljanje dejavnosti ne, ali v čim manjši možni meri, sovpada z obdobji, ko potrebujejo mir oziroma se ne morejo umakniti, zlasti v času razmnoževalnih aktivnosti, vzrejanja mladičev, razvoja negibljivih ali slabo gibljivih razvojnih oblik ter prezimovanja,
- rastlinam prilagodi tako, da se omogoči semenenje, naravno zasajevanje ali druge oblike razmnoževanja.

Na Natura območja se ne vnaša živali in rastlin tujerodnih vrst ter gensko spremenjenih organizmov.

Vsa posebna varstvena območja, za katere veljajo splošne varstvene usmeritve so prikazana v Naravovarstvenem atlasu (Natura 2000 – Območja Nature 2000) na internetni povezavi:

http://www.naravovarstveni-atlas.si/ISN2KJ/profile.aspx?id=N2K@ZRSVN.

Priloga 4.2 Operativnega programa v Excell datoteki in v SHAPE obliki je priložena na zgoščenki.

5.2 PODROBNE IN KONKRETNE VARSTVENE USMERITVE ZA GOSPODARJENJE Z GOZDOVI NA KOMPLEKSNIH OBMOČJIH NATURE 2000

Na kompleksih območjih Nature 2000 na katere ima gozdarstvo bistven vpliv so bile izoblikovane konkretne usmeritve[2].

CILJI:

1. Analiza stanja gozdov ter ocena ugodnega stanja gozdnih habitatnih tipov in stanja vrst, ki so vezani na gozdne habitatne tipe s pomočjo podatkov zbranih z gozdno inventuro.
2. Celosten pregled stanja gozdov na kompleksnih območjih Nature 2000.
3. S pomočjo konkretnih usmeritev sooblikovati razvoj gozdov na kompleksnih območjih Nature 2000 v stanje, ki je ugodno tako za kvalifikacijske vrste in gozdne habitatne tipe.

POSTOPEK OBLIKOVANJA PODROBNIH IN KONKRETNIH USMERITEV:

1. Podrobne varstvene usmeritve so navedene v Prilogi 4.2. OP. V skladu z določili v OP smo podrobnejše usmeritve glede na najnovejše podatke spremljanja stanja vrst in gozdov ponovno pregledali in jih vključili glede na oceno prihodnjega ogrožanja oz. poslabšanja stanja populacij.
2. Izdelana je bila podrobnejša analiza stanja gozdov na kompleksnih območjih Nature 2000, na podlagi podatkov, ki so pridobljeni v sklopu gozdne inventure. Analiza stanja je bila osnova za dopolnitve podrobnejših in oblikovanje konkretnih usmeritev.
3. Za večino kompleksnih območij Natura 2000 so podane konkretne usmeritve. Konkretne usmeritve so na območjih Nature 2000 vezane na upravljavske cone, ki zajemajo eno ali več

[2] Načrti povzemajo najmanj podrobne varstvene usmeritve iz Priloge 4.2, večinoma paše natančneje določene usmeritve in ukrepe, podane v naravovarstvenih smernicah. V smernicah so lahko navedene tudi druge vsebine (usmeritve), ki so potrebne zadoseganje podrobnega varstvenega cilja (Vir: OP, str. 33).

vrst in habitatnih tipov, za katere so za ohranjanje ali vzpostavitev ugodnega stanja potrebni enaki ukrepi.

Grožnje, podrobne varstvene usmeritve in konkretne varstvene usmeritve so podane v prilogah za posamezne GGO v poglavju 5.2 Usmeritve za kompleksna območja Nature 2000 (NATURA – USMERITVE). Območja, na katera se nanašajo podane usmeritve so podane v grafičnih slojih za posamezna območja. (GGO_GIS/KOMPLEKSNA OBMOČJA_NATURA).

Podrobne varstvene usmeritve za preostala območja so navedene v Prilogi 4.2 OP na priloženi zgoščenki (grafični sloji GGO_GIS).

6 HABITATNI TIPI

Za ohranjanje habitatnega tipa v ugodnem stanju se uporabljajo določila 3. člena Uredbe o habitatnih tipih ter varstveni cilji za doseganje ustreznih ekoloških razmer za posamezne skupine habitatnih tipov, ki so navedeni v Prilogi 2 iste uredbe.

CILJI:

1. Ohranjanje ali izboljšanje stanja gozdnih habitatnih tipov.
2. Vključevanje usmeritev za gospodarjenje z gozdovi v gozdnogospodarske načrte, ki omogočajo ohranjanje dobrega stanja habitatnih tipov.

6.1 SPLOŠNE VARSTVENE USMERITVE

Habitatni tipi se ohranjajo v ugodnem stanju tako, da se posegi in dejavnosti na območjih habitatnih tipov načrtujejo in izvajajo na takšen način, da je njihov neugoden vpliv čim manjši.

Posegi in dejavnosti na območjih habitatnih tipov se načrtujejo na način in v obsegu:

- da se v kar največji možni meri ohranja ali veča naravna razširjenost habitatnih tipov in območij, ki jih posamezni habitatni tip znotraj te razširjenosti pokriva,
- da se v kar največji možni meri ohranjajo specifična struktura habitatnega tipa in naravni procesi ali ustrezna raba v skladu z varstvenimi cilji iz priloge 2 Uredbe o habitatnih tipih,
- da se ohranja ugodno stanje za te habitatne tipe značilnih rastlinskih in živalskih vrst v skladu z varstvenimi cilji iz predpisov, ki urejajo varstvo zavarovanih rastlinskih in živalskih vrst.

Habitatni tipi, ki so tudi kvalifikacijski tipi za Naturo 2000 so natančneje obravnavani v poglavju 5 Posebna varstvena območja (območja Natura 2000).

7 VARSTVENE USMERITVE IN PRIPOROČILA ZA OHRANJANJE BIOTSKE RAZNOVRSTNOSTI IZVEN VAROVANIH OBMOČIJ

7.1 UVOD

CILJI:

1. Ohranjanje sonaravnega mnogonamenskega gospodarjenja z gozdovi, ki omogoča ohranjanje biotske raznovrstnosti tudi izven varovanih območij.

Sonaravno mnogonamensko gospodarjenje z gozdovi omogoča poleg lesno proizvodne funkcije izpolnjevanje tudi drugih funkcij gozda. Takšno gospodarjenje z gozdovi omogoča ugodno ohranitveno stanje vrst in habitatnih tipov. V nadaljevanju so podana splošna varstvena priporočila za ohranjanje biotske raznovrstnosti izven varovanih območij.

Gospodarjenje z gozdovi:

- Gospodarjenje z gozdom naj zagotavlja ohranitev ali vzpostavitev naravne oz. naravi podobne sestave gozdnih življenjskih združb in krepitev vsestranske odpornosti gozdov.
- V gozdovih naj se določijo »eko-celice«, manjša območja za ohranjanje biotske raznovrstnosti, zaradi vzpostavljanja primernih habitatov za živalske vrste, s prepuščanjem posameznih dreves in manjših skupin drevja staranju in naravnemu razkroju.
- Za ekocelice naj se izbere poškodovano, bolno drevje, drevje z dupli, sušice, ali kako drugače z vidika izkoriščanja lesa nezanimivo drevje, v kolikor pa takega drevja ni v zadostni količini, se izbere izmed ostalega drevja. Zadostna količina se povzame po »Izhodišča primernosti habitatov nekaterih kvalifikacijskih vrst ptic v gozdovih« (Perušek, M., Gozdarski vestnik, 64 (3): 160-167), oziroma tako, da znaša 0,5 % do 3 % glede na lesno zalogo določenega gozda.
- Ekocelice se določijo na območjih habitatov redkih in ogroženih živalskih vrst, na mejah z negozdnimi ekosistemi in v ustrezni gostoti po vsej gozdni površini.
- Sečni ostanki naj v čim večji možni meri ostanejo v gozdu za naravni razpad.
- Pri izvajanju gozdnogospodarskih del naj se izogiba aktivnim gnezdiščem, brlogom ali zavetiščem, neaktivna pa naj se ohranjajo. V času reproduktivnega obdobja živali (pomladni in zgodnje poletni čas) naj se izogiba gozdarskotehničnim opravilom predvsem v mladovjih in starejših debeljakih (npr. gradbeni posegi, sečnja in spravilo) s katerimi bi vznemirjali živali.
- Ohranja naj se gozdove in gozdne koridorje ob stoječih vodah in vodotokih.
- Za transport lesa naj se na problematičnih območjih uporabljajo spravilna sredstva, ki imajo najmanjši negativni vpliv na erozijo, pomembne habitate oziroma rastišča.
- Ohranjajo naj se vodni ekosistemi (gozdne mlake, kali, izviri, studenci) in ostali negozdni ekosistemi v gozdnem prostoru (jase, melišča, skalovja...).
- Pri gospodarjenju z gozdom naj se pospešuje minoritetne, ogrožene in plodonosne drevesne vrste.
- Gozdove naj se pomlajuje naravno in malopovršinsko, ali pa na način, ki bo drevesno sestavo prej približal naravni.
- Ohranja naj se posamezna drevesa, skupine drevja, omejke in gozdne otoke v kmetijski in urbani krajini.

8 PRILOGE

PRILOGE:

GGO	IME GGO	PRILOGE	GGO_GIS
01	Tolmin	01_GGO_TOLMIN	01_TOLMIN
02	Bled	02_GGO_BLED	02_BLED
03	Kranj	03_GGO_KRANJ	03_KRANJ
04	Ljubljana	04_GGO_LJUBLJANA	04_LJUBLJANA
05	Postojna	05_GGO_POSTOJNA	05_POSTOJNA
06	Kočevje	06_GGO_KOČEVJE	06_KOČEVJE
07	Novo mesto	07_GGO_NOVO_MESTO	07_NOVO_MESTO

08	Brežice	08_GGO_BREŽICE	08_BREŽICE
09	Celje	09_GGO_CELJE	09_CELJE
10	Nazarje	10_GGO_NAZARJE	10_NAZARJE
11	Slovenj Gradec	11_GGO_SLOVENJ_GRADEC	11_SLOVENJ_GRADEC
12	Maribor	12_GGO_MARIBOR	12_MARIBOR
13	Murska Sobota	13_GGO_MURSKA_SOBOTA	13_MURSKA_SOBOTA
14	Sežana	14_GGO_SEŽANA	14_SEŽANA

Za vsa območja, ki so obravnavana znotraj naravovarstvebnih smernic so dodani grafični sloji (SHAPE sloji).

GGO_GIS –grafični sloji:

GGO	IME GGO	GGO_GIS
01	Tolmin	01_ TOLMIN
02	Bled	02_BLED
03	Kranj	03_KRANJ
04	Ljubljana	04_LJUBLJANA
05	Postojna	05_POSTOJNA
06	Kočevje	06_KOČEVJE
07	Novo mesto	07_NOVO_MESTO
08	Brežice	08_BREŽICE
09	Celje	09_CELJE
10	Nazarje	10_NAZARJE
11	Slovenj Gradec	11_SLOVENJ_GRADEC
12	Maribor	12_MARIBOR
13	Murska Sobota	13_MURSKA_SOBOTA
14	Sežana	14_SEŽANA

KOMPLEKSNA OBMOČJA_NATURA:
grafične podlage (cone) za podrobne in konkretne varstvene usmeritve za gospodarjenje z gozdovi na kompleksnih območjih nature 2000.

OPAN
Operativni program – Priloga 4.2. (excelova oblika, grafični sloji)

1 UVOD

PREGLED IZDELAVE NARAVOVARSTVENIH SMERNIC ZA GOZDNOGOSPODARSKE ENOTE

ŠT.	GGE	IZDELAVA NS	POVRŠINA (HA)
01	Mislinja-Šentilj	2014	7669,9
02	Paški kozjak	2015	3546,4
03	Pohorje	2015	6043,3
04	Plešivec	2016	11325,7
05	Dravograd	2017	10499,8
06	Ravne	2018	12152,1
07	**Mežica***	**2009**	**10742,2**
08	Črna - Smrekovec	2011	7496,6
09	Radlje-levi breg	2012	8320,5
10	Radlje-desni breg	2013	11102,8
SKUPAJ			88899,2
NS Z UPRAVLJALSKIMI CONAMI ZA GOZDARSTVO (ha, %)			10742,2
			12,1

Legenda: * GGE za katere so bile izdelane naravovarstvene smernice z upravljalskimi conami.

2 ZAVAROVANA OBMOČJA

1. TOČKE

EVID.ŠT.	IME	STATUS	PREDPIS	OBJAVA	GGE	NS
1782	**Rudnik Topla**	naravni spomenik	Odlok o razglasitvi dela rudnika svinca in cinka Mežica za naravni in kulturno-tehnični spomenik	(Medobčinski uradni vestnik, št.1/97)	Mežica	2019
1784	**Rudnik Helena**	naravni spomenik	Odlok o razglasitvi dela rudnika svinca in cinka Mežica za naravni in kulturno-tehnični spomenik	(Medobčinski uradni vestnik, št.1/97)	Mežica	2019

2. JA

							POVRŠINA	
EVID.ŠT.	IME	STATUS	PREDPIS	OBJAVA	GGE	NS	V GGO	GOZD
1414	**Topla**	krajinski park	Odredba o razglasitvi doline Tople na Koroškem za naravno znamenitost	(Uradni list SRS, št.32/66)	Črna - Smrekovec	2011	1529,3	1277,0
					Mežica	2019		

3 NARAVNE VREDNOTE

ZVRST	OPIS ZNAČILNOSTI	NV - TOČKE	NV - OBMOČJA	PODROBNE VARSTVENE USMERITVE ZA GOZDARSTVO
Botanična NV	Rastišča redkih vrst (lovorolistni volčin, sibirska perunika, avrikelj, kuštravi jeglič, peščeni netreskovec, kohov svišč), pomembni ekosistemi za rastline (visoka barja, mokrotni travniki, ohranjenigozdni sestoji).	6	29 (2)	Na sami NV in v neposredni bližini naj se ne krči gozda in ne izvaja pogozdovanja v takšni meri, da se z posegi ne spremeni rastiščnih razmer. Gradnja gozdnih cest in vlak naj se izogne območju in neposredni bližini NV. Če ni druge možnosti za umestitev gozdarske infrastrukture naj pri umeščanju sodeluje ZRSVN, ki naj poda usmeritve za omejevanje vpliva infrastrukture na NV.
Drevesna NV	Izjemna drevesa ali skupina dreves, rastišča drevesnih vrst.	98	4 (1)	Dreves in habitusa naj se pri sečnji in spravilu ter pri drugih posegih ne poškoduje. Gozdnih vlak naj se ne gradi v neposredni bližini dreves in skupin dreves, z vlakami naj se ne razdeli skupin dreves. Pri izvajanju sečnje v radiju ene drevesne višine naj se usmerja podiranje proč od NV. Spravilo naj poteka v primerni razdalji od NV, tako da na koreničniku in samih koreninah ni možnosti za nastanek poškodb. Varovanim drevesom je potrebno z gozdnogojitvenimi ukrepi (sproščanje krošnje, odstranjevanje konkurentov) omogočiti uspešno rast v sestoju. Po odmrtju naj se drevesa prepušča naravnemu razkroju.
Ekosistemska NV	Dobro ohranjeni ekosistemi (rastišča rastlinskih vrst, ohranjeni gozdni sestoji).	2	17	Na ekosistemskih naravnih vrednotah naj bo gospodarjenje usmerjeno predvsem v vzdrževanje dobrega stanja ekosistema, zato naj bo gospodarjenje manj intenzivno. Na območjih naj se ne spreminja drevesne sestave oziroma naj se drevesno sestavo usmerja k naravni sestavi (ohranjeni gozdovi). Na NV naj se opredeli ekosistemsko funkcijo na 1 stopnji. Etat naj bo usmerjen v zagotavljanje ugodne strukture razvojnih faz, kjer pa naj bodo proizvodne dobe nekoliko daljše, zagotovi naj se večji delež debeljakov. Sečnja naj bo izvedena izven časovnega termina, ko so živali najbolj občutljive na nemir (čas gnezdenja, kotitve, prezimovanja).
Geološka NV	Izjemna oblika zemeljske skorje, procesi v njeni notranjosti, nahajališča mineralov in fosilov.	20	5	Na območja naj se ne posega z zemeljskemi deli (pri izgradnji gozdnih cest in vlak) s katerimi bi spremenili ali poškodovali lastnosti NV. Pri spravilu lesa naj se na območjih izvaja spravilo na tak način, da ne bo globjih poškodb tal. Pri strojni sečnji naj bodo sečnospravilne poti če se le da umeščene izven teh območij.
Površinska geomorfološka NV	Izjemna oblika površja (stene, soteske, kraški pojavi).	15	15	Pri spravilu lesa naj se na območjih izvaja spravilo v na tak način, da ne bo globjih poškodb tal. V struge ponikalnic naj se ne posega, po njih naj se ne izvaja spravilo lesa, v pasu 5 metrov naj se ne gospodari razen v primeru sanitarne sečnje. V bližini naj se ne skladišči lesa. Nujno potrebne posege na naravno vrednoto se izvaja tako, da je njena vidna podoba čim manj spremenjena. Pri večjih posegih (gradnja vlak, gozdnih cest) naj se o nameri obvesti Zavod za
Geomorfološka podzemeljska NV	Jame, brezna.	6	0	Na območju vhodov v jame ter na robovih brezen naj se prilagodi gospodarjenje tako, da le to ne bo ogrožalo notranjosti jam (erozija, zasipanje, zastrtost, poškodbe notranjosti) Gospodarjenje z gozdom naj ne vpliva na vodno dinamiko območja in kvaliteto vode (odtekanje vode, onesnaževanje z motornimi olji). V neposredni bližini jam naj se ne načrtuje gradnje gozdnih prometnic. Na vplivnem območju jam naj se pri sečnji uporablja biološko razgradljiva olja, pri spravilu pa tehnično brezhibne stroje. Ker potek rovov jam ni natančno znan, je v izogib morebitnega uničenja med gradbenimi deli treba pred začetkom del pridobiti dokumentacijo stanja jame oz. potek njenih rovov. Nad znanimi rovi naj se prilagodi potek trase (naj se jim izogne) oz. potrebne globine izkopa.
Hidrološka NV	slapovi, povirno barje, gorsko jezerce, pritoki.	8	18 (1)	Na ožjem področju naj se ne posega na tak način da bi se bistveno spremenile lastnostim obrežne vegetacije (redčenje, umetna obnova). V obvodnem pasu širine 25 metrov naj se ne gradi gozdnih prometnic (gozdnih cest, gozdnih vlak). Na dalših odsekih naj se ne odstranjuje obvodne vegetacije (zagotovi se zveznost Na širšem območju NV naj se gospodari manj intenzivno pri čemer se posebno pozornost namenjanja ohranjanju obrežne zarasti, kvalitete vode ter obstoječega vodnega režima.
Oblikovna naravna vrednota	Drevoredi.	0	2	Na območju drevoredov se lahko izvajajo le posegi, s katerimi se izboljša vitalnost drevja ter odstranjuje nevarnosti (odstranjevanje suhih vej). Odmrla, poškodovana in slabo vitalna drevesa naj se nadomesti z novimi drevesi enake vrste. Drevoredov naj se ne prekinja, krči ter drugače zmanjšuje njihove površine. Za varstvo posameznih dreves v drevoredih veljajo usmeritve za posamezne drevesne NV.
Zoološka NV	Planje, mokrotni travniki.	0	14	Na površine naj se ne posega v času razmnoževanja vrst ter v času, ko so vrste vezana na ta območja (gnezdenje, prehranjevanje, prezimovanje). Gozdnega roba na območjih naj se ne krči, ohranja oz. oblikuje naj se gozdni rob s postopnim prehodom in plodonosnimi grmovnimi in zeliščnimi vrstami.

Legenda:

() **PREDLAGANE NV**

4 EKOLOŠKO POMEMBNA OBMOČJA

KODA	IME	POVRŠINA GGO	POVRŠINA GOZD	GGE	NS	PODROBNE VARSTVENE USMERITVE ZA OBMOČJE GGO
41400	Kobansko	8642,91	3085,52	Radlje-levi breg	2012	Ohranja naj drevesna in grmovna zarast (selektivno redčenje) ob vodotokih in osenčenost vodotokov Ohranjajo se površina gozdov in jase v gozdu. Na območju naj se ne spreminja drevesne sestave oziroma naj se drevesno sestavo usmerja k naravni sestavi.
44300	Zgornja Drava	4764,41	1192,64	Dravograd	2017	Ohranja naj se obvodna vegetacija. Obvodna drevnina naj se redči le selektivno, ohranja se osenčenost struge reke in potokov. V obvodnem pasu širine 25 metrov naj se ne gradi gozdnih prometnic (gozdnih cest, gozdnih vlak). Odmirajoča in ekonomsko nezanimiva drevesa v bližini strug reke in potokov naj se pušča v gozdu. Ohranja se sestava in značaj obrežnih in poplavnih gozdov.
				Radlje-desni breg	2013	
41200	Pohorje	35502,54	13830,05	Dravograd	2017	Upošteva naj se usmeritve za Naturo 2000 in splošne varstvene usmeritve.
				Pohorje	2015	
				Radlje-desni breg	2013	
				Mislinja-Šentilj	2014	
43700	Uršlja gora - Razbor	3281,43	2778,20	Mežica	2019	
				Plešivec	2016	
				Ravne	2018	
				Radlje-levi breg	2012	
11300	Kamniško - Savinjske Alpe	18791,14	8503,39	Črna - Smrekovec	2011	Upošteva naj se splošne varstvene usmeritve. Konkretne varstvene usmeritve bodo podane v NS za GGE.
				Mežica	2019	
11500	Velenjsko - Konjiško hribovje	8333,39	2014,01	Paški kozjak	2015	
				Plešivec	2016	
				Mislinja-Šentilj	2014	
43500	Košenjak	3263,86	2450,58	Dravograd	2017	
				Radlje-levi breg	2012	
44700	Dolga Brda - Strojna	1644,49	1165,51	Dravograd	2017	
				Ravne	2018	
47300	Ježevec	238,80	215,24	Plešivec	2016	
48300	Dolina smrti	90,96	20,96	Mežica	2019	
48400	Pikrnica - Selčnica	52,46	24,39	Plešivec	2016	
				Ravne	2018	
48600	Vrhe pri Slovenj Gradcu	32,27	26,58	Plešivec	2016	
48700	Obistove skale	22,03	21,82	Mežica	2019	
48800	Votla peč	13,44	2,39	Ravne	2018	

5 POSEBNA VARSTVENA OBMOČJA (OBMOČJA NATURA 2000)

SDF ID	OBMOČJE	GGE	NS	POVRŠINA (HA)
SI3000270	**Pohorje**	**Mislinja-Šentilj**	**2014**	**1925,1**
SI5000006	**Pohorje**	**Mislinja-Šentilj**	**2014**	**2170,1**
		Pohorje	**2015**	**876,0**
		Radlje-desni breg	**2013**	**1946,3**
SI5000024	**Kamniško - Savinjske Alpe in vzhodne Karavanke**	**Črna - Smrekovec**	**2011**	**4832,5**
		Mežica	**2019**	**2276,1**
SI3000001	Cvelbar - skalovje	Črna - Smrekovec	2011	1,7
		Mežica	2019	2,9
SI3000006	Ježevec	Plešivec	2016	213,6
SI3000070	Pikrnica - Selčnica	Plešivec	2016	23,8
		Ravne	2018	0,7
SI3000132	Peca	Mežica	2019	385,3
SI3000140	Šentanelska reka (Mežica)	Ravne	2018	100,3
SI3000166	Razbor	Plešivec	2016	1467,2
SI3000172	Zgornja Drava s pritoki	Dravograd	2017	1247,1
		Radlje-desni breg	2013	698,0
		Radlje-levi breg	2012	697,0
SI3000224	Huda luknja	Mislinja-Šentilj	2014	343,3
		Paški kozjak	2015	1697,1
SI3000002	Obistove skale	Mežica	2019	13,0
SI3000012	Kremžarjev potok izvir - izliv v Barbaro	Pohorje	2015	3,1
SI3000028	Suhadolnica Suhi dol - sotočje z Martiževim grabnom	Plešivec	2016	5,8
SI3000030	Žerjav - Dolina smrti	Mežica	2019	79,0
SI3000038	Smrekovško pogorje	Črna - Smrekovec	2011	19,6
SI3000108	Raduha	Črna - Smrekovec	2011	3,4
SI3000136	Votla peč	Ravne	2018	12,5
SI3000137	Huda luknja pri Radljah	Radlje-levi breg	2012	14,6
SI3000182	Velka s Slivniškim potokom in Lahinski potok	Radlje-desni breg	2013	0,1
SI3000216	Barbarski potok s pritoki	Pohorje	2015	19,3
SI3000281	Vrhe - povirno barje	Plešivec	2016	6,3

Legenda:

KONKRETNE USMERITVE NA RAVNI GGO

OBMOČJA, ZA KATERE SO V OPAN-U PODANE PODROBNE USMERITVE

MANJŠA OBMOČJA ZA KATERE BODO PODANE USMERITVE NA RAVNI GGE

5.2 PODROBNE IN KONKRETNE VARSTVENE USMERITVE ZA GOSPODARJENJE Z GOZDOVI NA KOMPLEKSNIH OBMOČJIH NATURE 200

SI5000006	**Pohorje**
SI3000270	**Pohorje**

HT vrste, (cone)	GROŽNJE	PODROBNE USMERITVE	ANALIZA	KONKRETNE USMERITVE
CGP **Veliki pupek, hribski urh, črtasti medvedek, veliki studenčar, vejicati netopir, mali podkovnjak, gozdni jereb, črna žolna, koconogi čuk, mali skovik, belovrati muhar.**	Zaraščanje negozdnih osredkov	Vzdrževanje negozdnih osredkov (pohorske planje, gozdne jase, pašniki, pašne površine)	V letu 2009 so upravljavci lovišča LPN Pohorje na 73,15 ha vzdrževali travne površine s košnjo. Te površine se v večini primerov nahajajo v večjih gozdnih kompleksih in so izjemnega pomena za divjad in biodiverziteto. V osrednjem območju je bila košnja izvedena na površini 29,50 ha na 29 lokacijah, v vplivnem območju pa na 43,65 ha na 48 lokacijah.	Na območjih strjenih gozdov se osnuje in vzdržuje vsaj 5 ha pasišč na 1000 ha gozda (skladno s Pravilnikom o varstvu gozdov UL. RS št.114/2009).
	Premajhen delež odmrlega lesa skladno s Pravilnikom o varstvu gozdov UL. RS št.114/2009.	Pri izbiri drevja za posek in izvajanju sečnje in spravila lesa se zagotavlja minimalna predpisana količina odmrlega lesa.	Ocenjen delež odmrlega lesa je 1,2 %. Neugodna debelinska struktura odmrlega drevja - prevladuje drevje prvega razširjenega debelinskega razreda. 80% odmrle lesne mase predstavljajo iglavci.	Dosegati vsaj 3% odmrlega lesa glede na lesno zalogo v rastiščno gojitvenem razredu. Povečuje naj se delež stoječega odmrlega in odmirujočega bukovega drevja, predvsem odraslega drevja nad 30 cm prsnega premera. Kjer tega ni možno zagotoviti, se pri sečnji listavcev pušča najvišje možne panje (skladno s Pravilnikom o varstvu gozdov UL. RS št.114/2009).
	Pomanjkanje debelejših habitatnih dreves.	Ohranja naj se odraslo drevje z dupli.	/	Ohranja naj se predvsem odraslo drevje (stara drevesa) z dupli. Posebej pomembna so velika dupla in poldupla s premerom nad 20cm (priporočljiva gostota: ≥ 3 dupla/ km2 gozda).
	Prekomeren izvoz mrtve lesne mase - odmrlega lesa.	Omejevanje izvoza mrtve lesne mase	/	V 10 metrskem obrežnem pasu vodotlok izven varovalnih gozdov se pušča vsaj 3% odmrle in odmirajoče biomase, predvsem drevja listavcev od celotne LZ.

Cona A Kisloljubni smrekovi gozdovi od montanskega do alpinskega pasu (Vaccinio-Picetea), divji petelin (Tetrao urogallus), duplar (Columba oenas), triprsti detel (Picoides tridactylus).	Krčitev ohranjenih gozdov.	Ohranjati primerne razmere za živalske vrste (kvalifikacije vrste) in HT.	Delež ohranjenih gozdov znaša 54%, spremenjenih 24%. Velikost HT = 294 ha.	Povečati obseg vlaganja v biotope -ukrepi za vzdrževanje in izboljšanje življenjskega okolja prostoživečih živali. Ohranjajo naj se predeli z naravno zgradbo.
		Obnova gozdov s sadnjo s tujerodnimi in rastišču neprimernimi vrstami naj se ne izvaja.	/	V primeru obnove gozda s sadnjo se sadi rastiščem primerne drevesne vrste prednostno smreka.
		Ohranja naj se raznodobna starostna struktura gozda.	/	Povečati primes plemenitih listavcev. Zagotavljati horizontalno in vertikalno strukturiranost sestojev. V mladosti sestoje intenzivno redčiti.
		Ohranja naj se najmanj 30% delež sestojev z odraslim drevjem.	/	Ohranja naj se najmanj 30% delež sestojev z odraslim drevjem.
	Prekomerna izraba jagodičevja - nabiralništvo	V podrasti naj se ohranja grmovna in zeliščna plast	/	V zeliščni plasti naj se ohranja predvsem borovnica na večjih površinah.
	Intenzivna gozdna proizvodnja.	Zagotavljati pestrost gozdnega ekosistema in ohranjati primerne razmere za ogrožene in redke živalske vrste.	/	Izločiti ekocelice kot površine, prepuščene naravnemu razvoju. Ohranjati odmrlo stoječe drevje večjih dimenzij, tako da znaša delež odmrle lesne mase vsaj 3 % LZ/ha.
Cona C Bukovi gozdovi Luzulo-Fagetum, bukov kozliček (Morimus funereus), alpski kozliček (Rosalia alpina), divji petelin (Tetrao		Krčitev in fragmentacija gozdov naj se ne izvaja.	Delež ohranjenih gozdov znaša 33%, spremenjenih 58% .	Ohranjajo naj se predeli z naravno zgradbo.

urogallus), duplar (Columba oenas), triprsti detel (Picoides tridactylus).	Vnašanje smreke.	Obnova gozdov z rastišču neprimernimi vrstami naj se ne izvaja.	Prevladujejo spremenjeni gozdovi z 58%.	Ohranja naj se rastišču primernejša sestava drevesnih vrst gozdnih združb, v spremenjenih ali izmenjanih sestojih pa naj se gospodarjenje z gozdovi usmeri k vzpostavljanju rastišču primerne sestave gozdnih združb. Pri obnovi naj se daje prednost bukovemu mladju. Ohranjajo naj se bukovi semenjaki.
	Spremenjenost sestojev.	Obnova gozdov s sadnjo smreke naj se ne izvaja.	Vnos smreke na ta rastišča je bil v preteklosti močno prisoten in je glavni razlog za današnjo spremenjenost drevesne sestave.	Obnova gozdov naj se ne izvaja s sadnjo tujerodnih in rastišču neprimernih vrst. Potrebno povečati delež bukve ter zmanjšati delež iglavcev.
		Pospešuje naj se vzpostavitev potencialne naravne gozdne združbe	/	V primeru obnove gozda s sadnjo se sadi rastiščem primerne drevesne vrste, prednostno bukev. Povečati primes plemenitih listavcev.
		V podrasti naj se ohranja grmovni in zeliščni sloj.	/	Pomlajevanje gozdov naj bo v času semenskih let bukve (obrod).
		Ohranja naj se raznodobna starostna struktura gozda, ohranja naj se najmanj 30% delež sestojev z odraslim drevjem.	Delež razvojnih faz je naslednji: mladovje 7%; drogovnjak 15%; debeljak 56%, sestoj v obnovi 13%, raznomerni sestoj 8%, prebiralni sestoj 1% .	Ohranja naj se primerna zastopanost vseh razvojnih faz. Ohranja naj se najmanj 30% delež sestojev z odraslim drevjem.
	Intenzivna gozdna proizvodnja.	Zagotavljati pestrost gozdnega ekosistema in ohranitev ter razvoj manjšinskih ekosistemov. Ohranjati in zagotavljati ugoden razvoj manjšinskih drevesnih vrst in rastlinskih vrst ter ohranjati primerne razmere za ogrožene in redke živalske vrste.		Izločiti ekocelice kot površine, prepuščene naravnemu razvoju oz. ciljnemu gospodarjenje. Ohranjati odmrlo stoječe drevje večjih dimenzij, tako da znaša delež odmrle lesne mase vsaj 3 % LZ/ha.

	Odvoz posekanih sortimentov z že zaleženimi jajčeci na območjih povečane prisotnosti rojenja hroščev (puščanje posekanega lesa predolgo v gozdu, skladiščenje lesa v gozdu)	Les listavcev posekan po 15. avgustu naj se odpelje iz gozda do 15. julija naslednje leto (alpski kozliček).	/	Sveže posekan les na območjih povečane aktivnosti (rojenja) bukovega kozlička v drugi polovici maja, v juniju in v prvi polovici julija naj se čim prej odpelje iz gozda. Lesni sortimenti naj se ne skladiščijo v gozdu dalj časa. Pri večjih sečnjah (npr. pri strojni sečnji) naj se les odvaža sproti.
Cona A_SPA divji petelin (Tetrao urogallus), ruševec (Tetrao tetrix), triprsti detel (triprsti detel (Picoides tridactylus).	Biotska pestrost	Ohranja naj se gozdni rob. Ohranja naj se HT.		Gozdni rob naj bo pester s širokimi prehodi. HT naj se gospodari s ciljem ohranjanja ugodnega stanja.
	Prekomerna izraba jagodičevja - nabiralništvo - opustošenje gozda	V podrasti naj se ohranja grmovna in zeliščna plast.	/	V zeliščni plasti ob gozdnem robu naj se ohranja predvsem borovnica na večjih površinah.
	Zaraščanje negozdnih osredkov	Vzdrževanje negozdnih osredkov (pohorske planje, gozdne jase, pašniki, pašne površine)	V letu 2009 so upravljavci lovišča LPN Pohorje na 73,15 ha vzdrževali travne površine s košnjo. Te površine se v večini primerov nahajajo v večjih gozdnih kompleksih in so izjemnega pomena za divjad in biodiverziteto. V osrednjem območju je bila košnja izvedena na površini 29,50 ha na 29 lokacijah, v vplivnem območju pa na 43,65 ha na 48 lokacijah.	Na območjih strjenih gozdov se osnuje in vzdržuje vsaj 5 ha pasišč na 1000 ha gozda (skladno s Pravilnikom o varstvu gozdov UL. RS št.114/2009).
	Spremenjenost sestojev.	Ohranja naj se raznodobna starostna struktura gozda.		Ohranja naj se primerna zastopanost vseh razvojnih faz.
	Spremenjenost sestojev.			Zagotavljanjo naj se kompleksi starejših vrzelastih iglastih do mešanih gozdov (vsaj 50 ha), s posameznimi presvetlitvami.
		Ohranja naj se najmanj 30% delež sestojev z odraslim drevjem		Ohranja naj se najmanj 30% delež sestojev z odraslim drevjem

				Na osenčenih legah naj se zagotavlja gozd s posameznimi presvetlitvami (velikost do 1,0 ha) z bogato zastopano zeliščno plastjo, zlasti ukrepi v ohranjanje borovnice.
				Zagotavljanjo naj se kompleksi gostejših smrekovih drogovnjakov (vsaj 20 ha), predvsem v osrednjem delu Pohorja.
Cona D **Prehodna barja, Aktivna visoka barja, Naravna distrofna jezera in ostale stoječe vode, divji petelin, duplar, triprsti detel, ruševec.**	Zaraščanje in izsuševanje.	Zagotavlja naj se stopničast gozdni rob med HT in gozdom. Preprečuje naj se zaraščanje HT.	/	Gospodarjenje je prilagojeno varovalni in biotopski vlogi.
Cona E **Barjanska smrekovja - barjanski gozdovi, divji petelin (Tetrao urogallus), duplar (Columba oenas), triprsti detel (Picoides tridactylus), ruševec (Tetrao tetrix).**	Izsuševanje.	Ohranitev značilne strukture in funkcije HT.	/	Gospodarjenje je prilagojeno varovalni in biotopski vlogi.
	Prekomerna izraba jagodičevja - nabiralništvo - opustošenje gozda	V podrasti naj se ohranja grmovna in zeliščna plast.	/	V zeliščni plasti naj se ohranja predvsem borovnica na večjih površinah.
	Krčitev ohranjenih gozdov.	Ohranjati primerne razmere za živalske vrste (kvalifikacije vrste) in HT.	Delež ohranjenih gozdov znaša 54%, spremenjenih 24%. Velikost HT = 294 ha.	Povečati obseg vlaganja v biotope -ukrepi za vzdrževanje in izboljšanje življenjskega okolja prostoživečih živali. Ohranjajo naj se predeli z naravno zgradbo.
SI5000024	**Kamniško - Savinjske Alpe in vzhodne Karavanke**			
CONE (vrste/HT)	**GROŽNJE**	**PODROBNE USMERITVE**	**ANALIZA**	**KONKRETNE USMERITVE**
CONA A **triprsti detel, koconogi čuk, mali skovik, črna žolna**	Neprimerna gozdarska praksa.	Krčitev in fragmentacija gozdov (gradnja novih cest, železniških prog, daljnovodov, kablovodov, plinovodov itd.) naj se ne izvaja.	37% gozdov, ki niso odprti z gozdnimi prometnicami.	V neodprtih predelih cone, naj se ne gradi gozdnih prometnic v varovalnih gozdovih in v gozdovih z visoko poudarjeno varovalno funkcijo.

		Ohranja naj se naravna gozdna združba.	Na območju je 33% gozdov s 95 do 100% idealno odprtostjo, 12 % sestojev dosega 75 do 95 % idealne odprtosti.	Na območjih z 95-100% odprtostjo naj se ne gradi novih gozdnih prometnic.
	Sajenje monokultur gozdnega drevja.	Omogoča naj se naravno pomlajevanje.	Na območju je 32% spremenjenih gozdov.	Sadnja naj se izvaja le na morebitnih območjih katastrof z najmanjšim možnim deležem smreke na rastiščih listavcev.
		Ohranja naj se raznodobna starostna struktura gozda.		Ohranja naj se delež raznomernih sestojev 13% ter grmišč 9%.
	Ohranjanje mrtve mase.	Ohranja naj se 3% mrtvih dreves in sušic, vseh debelin (od celotne lesne zaloge).		Vzpostavi naj se vsaj 3% delež (od celotne lesne zaloge) mrtvih dreves in sušic, vseh debelin , s poudarkom na ležeči in stoječi masi II. In III. razširjenega deb. razreda. Ohranja naj se šim višji delež mrtve lesne biomase. Povečanje mrtve lesne biomase naj se predvsem izvede v oddelkih kjer je mrtve lesne mase manj kot 10 m3, kar je na severnem delu območja.
	Odstranjevanje sušic.	Ohranja naj se odraslo drevje z dupli		Ohranja naj se predvsem odraslo drevje (stara drevesa) z dupli. Posebej pomembna so velika dupla in poldupla s premerom nad 20cm (priporočljiva gostota: ≥ 3 dupla/ km2 gozda).
	Pospešeno pomlajevanje (zmanjšanje deleža pomlajencev).		Samo 6,5 % pomlajencev in 3,1 % mladja.	Ohranjajo naj se še faze z debelim drevjem. Lahko se zmanjša delež debeljakov, vendar je potrebno počasi prehajati v obnovo (daljša pomladitvene doba), večji delež pomlajencev
	Zmanjševanje deleža iglavcev.			Delež jelke naj se ohranja, delež smreke naj se postopoma zmanjšuje.
	Ohranjanje manjšinskih ekosistemov.	V gozdu in v gozdnem robu naj se ohranja majhne vodne in močvirne biotope kot so mlake, luže in kaluže.		
CONA A1 cona divjega petelina in jereba (Smrekovško pogorje, Golte, Peca)	Premalo presvetljeni sestoji na območjih primernih za gozdnega jereba.	Neprimerna gozdarska praksa.		Območja, ki so primerna za gozdnega jereba naj se v večji meri odpre, tako da bo sklep vrzelast.
		V podrasti naj se ohranja grmovni in zeliščni sloj.		V sestojih v obnovi naj se poveča delež površin z rahlim oziroma s pretrganim sklepom.

				Debeljaki, ki gredo v pomlajevanje naj bodo v 1 svetlitvenem redčenju močneje presvetljeni, podaljšana naj bo pomladitvena doba sestoja.
				V prihodnje naj se izvede monitoring divjega petelina na območju in če je prisoten oblikuje ukrepe (tudi izven zarisane cone).
		Ohranjajo naj se gozdne vrzeli in jase.		ohranjajjo naj se obstoječe gozdne jase, mestoma naj se odpre večja pomladitvena jedra.
		Ohranja naj se raznodobna starostna struktura gozda	Pričakovati je pospešeno uvajanje v obnovo (52% debeljakov, 6,5% sestojev v obnovi).	Obnova naj se načrtuje tako, da se vzpostavi raznodobbno strukturo gozda.
	Zmanjševanje biotske pestrosti.	Ohranja naj se gozdni rob.		
	Prisotnost človeka.	V oddaljenosti najmanj 500 m od sredine rastišča divjega petelina naj se od 1. marca do 30. junija (v času gnezdenja) ne izvaja del v gozdovih.		Dela v celotni coni naj se izvaja izven obdobja obdobju gnezdenja 1.3.-31.6. Na stranskih gozdnih cestah, ki potekajo znotraj cone naj se v tem obdobju omeji promet.
		Krmišč za divjad, solnic in lovskih prež naj se ne postavlja v 500 m pasu pomembnih delov življenjskega prostora divjega petelina ali ruševca (rastitveni prostor, valitveno območje itd.).		Gradnja gozdnih prometnic naj se ne izvaja med 1.03. in 31.6..
		Objektov, ki imajo lahko negativni vpliv na ugodno stanje vrst in/ali habitatnih tipov, naj se ne gradi.		Gradnja gozdnih prometnic naj se v celoti ne izvaja v radiu 250 metrov od rastišča.
CONA B ruševec, bertolonijeva orlica, ruševje	Krčitev območij habitatnih tipov.	Krčitev in fragmentacija gozdov naj se ne izvaja.		
		Ohranja naj se naravna gozdna združba.		
		Ohranjajo naj se gozdne vrzeli in jase.		Gozdne jase in vrzeli naj se ohranjajo in uporabljajo predvsem za ekstenzivno pašo. Dognojevanje planinskih pašnikov naj se ne izvaja.
		Ohranja naj se gozdni rob.		Gozdnih prometnic naj se ne gradi na območjih z odprtostjo od 0-20% ter v varovalnih gozdovih.
		V podrasti naj se ohranja grmovni in zeliščni sloj.		

		Ohranja naj se obseg gozdnih površin, travinj in trajnih nasadov.		
		Objektov, ki imajo lahko negativni vpliv na ugodno stanje vrst in/ali habitatnih tipov, naj se ne gradi.		

9 LITERATURA IN VIRI

1. Conacije območij Natura 2000, ki so bile narejene v letih 2005-2010. Interni delovni pripomoček Zavoda RS za varstvo narave. (Cone so bile izdelane na način, ki je opisan v članku: »Petkovšek M.,2007. Conacija območij Natura 2000 v Sloveniji. Varstvo narave 20. Zavod RS za varstvo narave, Ljubljana, 19-34«).
2. Jogan N., Kaligarič M., Leskovar I., Seliškar A., Dobravec J, 2004. Habitatni tipi Slovenije - tipologija, ARSO, Ljubljana.
3. Operativni program-program upravljanja območij Natura 2000.
4. Vrček D. 2006. Usmeritve za ohranjanje ali vzpostavitev ugodnega stanja vrst in habitatnih tipov v območjih Natura 2000 v Sloveniji. Delovno gradivo. Ljubljana, 104 str.
5. Golob A., Skudnik M. 2007. Priročnik o vrstah Natura 2000, ki so povezane z gozdom. Gozdarski inštitut Slovenije, 88 str.
6. Inventarizacija in opredelitev notranjih območij vrst in habitatnih tipov (projekt TRUD), Zavod RS za varstvo narave, OE Maribor, September 2006
7. Zbirka podatkov Zavoda RS za varstvo narave.
8. Naravovarstvene smernice za gozdnogospodarska območja za gozdnogospodarske enote.
9. Gozdnogospodarski načrti za gozdnogospodarska območja z veljavnostjo 2001-2010.
10. Zbirka podatkov Zavoda za gozdove.
11. Upravljalski načrti za nekatera posebna varovana območja narave (območja Natura 2000).

PRILOGA 8: Slovenska imena in doslej uporabljena latinska imena gozdnih združb

Nova šifra	Stara šifra	Slovensko ime	Staro latinsko ime (po šifrantu ZGS)	Novejše oz. veljavno ime latinsko ime
GOZDNE ZDRUŽBE NA KARBONATNIH IN MEŠANIH KARBONATNO-SILIKATNIH KAMNINAH				
a) Nižinski gozdovi na karbonatnih in mešanih kamninah				
Črnojelševja				
521	021, 022, 023, 024	Črnojelševje	*Carici elatae-Alnetum glutinosae* *Carici elongatae-Alnetum glutinosae* *Carici brizoidis-Alnetum glutinosae* *Alnetum glutinoso-incanae*	*Alnetum glutinosae s.l.* *Carici elongatae-Alnetum glutinosae* Koch ex Tüxen 1931 *Carici brizoidis-Alnetum glutinosae* Horvat 1938
Dobova-belogabrovja in brestovja z ozkolistnim jesenom				
531	011, 044	Dobovje	*Querco robori-Carpinetum* *Molinio arundinaceae-Quercetum roboris*	*Querco roboris-Carpinetum* Soó 1940 *Genisto elatae-Quercetum roboris* Horvat 1938 *carpinetosum betuli* Horvat 1938 *Pseudostellario europaeae-Quercetum roboris* Accetto 1974 *Lonicero caprifolii-Quercetum roboris* (Rauš 1971) Marinček 1994
c) Podgorsko-gorski gozdovi na karbonatnih in mešanih kamninah				
Osojna bukovja				
581	121	Osojno bukovje s kresničevjem	*Arunco-Fagetum*	*Arunco-Fagetum* Košir 1962
Toploljubna bukovja				
592	112, 113	Predalpsko-alpsko toploljubno bukovje	*Carici albae-Fagetum,* *Calamagrostido variae-Fagetum*	*Ostryo-Fagetum* M. Wraber ex Trinajstić 1972 var. geogr. *Anemone trifolia* (Marinček, Puncer et Zupančič 1980) Poldini 1982, *Ostryo-Fagetum* M. Wraber ex Trinajstić 1972 var. geogr. *typica* Marinček 1996
Podgorska-gorska javorovja in lipovja ter velikojesenovja na karbonatnih in mešanih kamninah				
601	263 del, 264	Velikojesenovje	*Aceri-Fraxinetum,* *Carici remotae-Fraxinetum*	*Carici remotae-Fraxinetum* W.Koch ex Faber 1936, *Hacquetio-Fraxinetum excelsioris* Marinček in Wall. et al. 1993, *Veratro nigri-Fraxinetum excelsioris* Dakskobler 2007
Sivojelševja in gorska vrbovja				
611	025, 024	Sivojelševje	*Alnetum incanae,* *Alnetum glutinoso-incanae*	*Alnetum incanae* Lüdi 1921, *Lamio orvalae-Alnetum incanae* Dakskobler 2010
612		Gorsko vrbovje		*Lamio orvalae-Salicetum eleagni* Dakskobler, Šilc et Čušin ex

				Dakskobler 2007 *Salicetum incano-purpureae* Sillinger 1933 = *Salicetum eleagno-purpureae* Sillinger 1933
Bazoljubna borovja				
621	241	Bazoljubno rdečeborovje	*Genisto (triangularis)-Pinetum*	*Genisto januensis-Pinetum silvestris* Tomažič 1940
d) Gorsko-zgornjegorski gozdovi na karbonatnih in mešanih kamninah				
Nova šifra	**Stara šifra**	**Slovensko ime**	**Staro latinsko ime (po šifrantu ZGS)**	**Novejše oz. veljavno ime latinsko ime**
Gorsko-zgornjegorska bukovja na karbonatnih in mešanih kamninah				
632	084, 081	Predalpsko gorsko bukovje	*Lamio orvalae-Fagetum praealpinum* *Enneaphyllo-Fagetum*	*Lamio orvalae-Fagetum* (Ht. 1938) Borhidi 1963 var. geogr. *Dentaria pentaphyllos* (Marinček 1981) Marinček 1995
634	083, 093-del	Alpsko bukovje s črnim telohom	*Anemone-Fagetum,* deloma *Larici-Fagetum*	*Anemono trifolio-Fagetum* var.geogr. *Helleborus niger* Marinček, Poldini et Zupančič 1989
Jelova-bukovja na karbonatnih in mešanih kamninah				
642	171	Predalpsko-dinarsko jelovo bukovje	*Abieti-Fagetum praealpino-dinaricum;*	*Omphalodo-Fagetum* (Tregubov 1957) Marinček et al. 1993 var. geogr. *Anemone trifolia* (Puncer1975) Zupančič 1995 (mscr.) = *Omphalodo-Fagetum* (Tregubov 1957) Marinček et al. 1993 var. geogr. *Saxifraga cuneifolia* Surina 2002
643	172	Predalpsko jelovo bukovje	*Abieti-Fagetum praealpinum*	*Homogyno sylvestris-Fagetum* Marinček et. al. 1993
e) Zgornjegorsko-subalpinski gozdovi na karbonatnih in mešanih kamninah				
Zgornjegorsko-subalpinska bukovja na karbonatnih in mešanih kamninah				
683	092, 096, 093-del	Predalpsko zgornjegorsko bukovje s platanolistno zlatico	*Adenostylo glabrae-Fagetum praealpinum,* *Fagetum altimontanum paealpinum,* deloma *Larici-Fagetum*	*Ranunculo platanifolii-Fagetum* Marinček et al. 1993 var.geogr. *Hepatica nobilis* Marinček 1993 (sin. var. geogr. *typica* Marinček et Čarni 2010)
Zgornjegorsko-subalpinska smrekovja na karbonatnih in mešanih kamninah				
691	221, 222	Subalpinsko smrekovje na karbonatni podlagi	*Adenostylo glabrae-Piceetum,* *Adenostylo alliarie-Piceetum*	*Adenostylo glabrae-Piceetum* M. Wraber ex. Zukrigl 1973 corr. Zupančič 1999 = *Homogyno sylvestris-Piceetum* Exner ex Poldini et Bressan 2007

Macesnovja in ruševja				
701		Macesnovje		*Rhodothamno-Laricetum* (Zukrigl 1973) Willner et Zukrigl 1999
702	281	Alpsko ruševje	*Rhodothamneto-Rhododendretum*	*Rhododendro hirsuti-Pinetum prostratae* Zöttl 1951 = *Rhodothamno-Rhododendretum hirsuti* (Aichinger 1933) Br.-Bl. et Sissingh in Br.-Bl. et al. 1939 = *Rhodothamno-Pinetum mugo* Zupančič et Žagar 1980 mscr.
II) GOZDNE ZDRUŽBE NA SILIKATNIH KAMNINAH				
a) Gričevno-podgorski gozdovi na silikatnih kamninah				
Nova šifra	**Stara šifra**	**Slovensko ime**	**Staro latinsko ime (po šifrantu ZGS)**	**Novejše latinsko ime**
Kisloljubna borovja				
741	251, 252, (245)	Kisloljubno rdečeborovje	*Vaccinio vitis-idaea-Pinetum, Myrtillo-Pinetum, (Pinus sylvestris-Ptilium christa castrensis)*	*Vaccinio myrtilli-Pinetum sylvestris* Jurasczek 1928 var. geogr. *Castanea sativa* (Tomažič 1942) Zupančič 1996
b) Podgorsko-gorski gozdovi na silikatnih kamninah				
Podgorsko-gorska bukovja na silikatnih kamninah				
751	151	Kisloljubno bukovje z rebrenjačo	*Blechno-Fagetum*	*Blechno-Fagetum* (Tüxen et Oberdorfer 1958) Rivas-Martinez 1962
Podgorsko-gorska jelovja na silikatnih kamninah				
771	202, 203	Jelovje s praprotmi	*Dryopterido-Abietetum Oxalido-Abietetum*	*Galio rotundifolii-Abietetum* M. Wraber 1959 *Dryopterido affinis-Abietetum* Košir 1994 nom. ileg. *Polysticho setiferi-Abietetum* Košir 1994
772	204	Jelovje s trikrpim mahom	*Bazzanio-Abietetum*	*Bazzanio-Abietetum* M.Wraber (1953) 1958
c) Gorsko-zgornjegorski gozdovi na silikatnih kamninah				
Gorsko-zgornjegorska bukovja na silikatnih kamninah				
781	141, 143 del, 153	Kisloljubno gorsko-zgornjegorsko bukovje z belkasto bekico	*Luzulo-Fagetum,* deloma *Polygonato verticillati-Luzulo-Fagetum, Enneaphyllo-Fagetum pohoricum*	*Luzulo-Fagetum* Meusel 1937 var. geogr. *Cardamine trifolia* (Marinček 1983) Marinček et Zupančič 1995
782	143 del, 153, 154	Kisloljubno zgornjegorsko bukovje z zasavsko konopnico	*Savensi-Fagetum pohoricum,* deloma *Polygonato verticillati-Luzulo-Fagetum*	*Cardamini savensi-Fagetum* Košir 1962 var. geogr. *Abies alba* Košir 1979
d) Zgornjegorsko-subalpinski gozdovi na silikatnih kamninah				
Barjanska smrekovja in ruševja				

811	233	Barjansko smrekovje	*Sphagno-Piceetum*	*Sphagno-Piceetum* W. Kuoch 1954 corr. Zupančič82 *var. geogr. Carex brizoides* Zupančič 1982 corr.
812	283	Vegetacija visokih barij	*Oxycoco-Sphagnetea*	*Sphagno-Pinetum mugo* (Bartsch 1940) R. Kuoch 1954 (tudi *Pino-Sphagnetum* s. lat.) *Piceo-Sphagnetum flexuosi* Kutnar et Martinčič 2002
Subalpinska smrekovja na silikatnih kamninah				
821	235	Gorsko smrekovje z gozdno bekico	*Luzulo sylvaticae-Piceetum*	*Luzulo sylvaticae-Piceetum* M. Wraber 1963 corr. Zupančič 1999

PRILOGA 9: Popis funkcij gozdov (F1)

GGO	GGE	Zap. St.	Šifra	Utemeljitev funkcij	Primernost funkcij	Ogroženost funkcij	Potrebni ukrepi	Nujnost	Opombe
11	01	00001	222vhbg	VcHcBfBdGzLaNe	2	12 4 789	123456789	1	
11	01	00002	131b*	BdJa	2	12 9	123567	1	
11	01	00003	131b*	BdJa	2	12 9	123567	1	
11	01	00004	122v*hbg	VcHcBfBdGzLaNe	2	12 789	123456789	1	
11	01	00005	122b*vhg	VcHcBcBdGzLaNe	2	12 4 789	12345678	1	
11	01	00006	132b*vh	VcHcBcBdLaNe	2	12 4 789	12345678	1	
11	01	00007	131b*	BcBdJa	2	12 9	123567	1	
11	01	00008	131b*	BdJa	2	12 9	123567	1	
11	01	00009	111b*i*d*GPN	BcBdIcDcJa	2	12 890	123456789	1	
11	01	00010	131b*	BcBdJa	2	12 9	123567	1	
11	01	00011	232vhb	VcHcBfBdLaNe	2	12 45 789	123456789	1	
11	01	00012	222vhbd	VcHcBfBdDnLaNe	2	12 4 7890	123456789	1	
11	01	00013	132v*hb	VcHcBfBdLaNe	2	12 789	123456789	1	
11	01	00014	222hbd	HcBfBdDnLaNe	2	12 4 7890	123456789	1	
11	01	00015	132v*b*h	VcHcBcBdLaNe	3	12 4 789	12345678	1	
11	01	00016	222hbd	HcBfBdDnLaNe	2	12 45 7890	123456789	1	
11	01	00017	231hb	HcBfBdLaNe	2	12 789	123456789	1	
11	01	00018	122v*hbd	VcHcBfBdDnLaNe	2	12 4 7890	123456789	1	
11	01	00019	131v*hb	VcHcBfBdLaNe	3	12 789	123456789	1	
11	01	00020	232hb	HcBfBdLaNe	2	12 4 789	123456789	1	
11	01	00021	131v*hb	VcHcBfBdLaNe	3	12 45 789	123456789	1	
11	01	00022	132v*hb	VcHcBfBdLaNe	2	12 789	123456789	1	
11	01	00023	131b*	BdJa	2	12 9	123567	1	
11	01	00024	231vhb	VcHcBfBdLaNe	2	12 45 789	123456789	1	
11	01	00025	133b*	BcBd	2	12 9	123567	1	
11	01	00026	131v*hb	VcHcBfBdLaNe	3	12 789	123456789	1	
11	01	00027	121v*hbp	VcHcBfPbLaNe	3	12 4 7890	123456789	1	
11	01	00028	132v*hbV	VcHcBfBdLaNe	2	12 789	123456789	1	
11	01	00029	232hb	HcBfBdLaNe	2	12 4 789	123456789	1	
11	01	00030	131b*	BdJa	2	12 9	123567	1	
11	01	00031	131b*	BdJa	2	12 9	123567	1	
11	01	00032	331	Ja	1		1	3	
11	01	00033	331	Ja	1		1	3	
11	01	00034	111b*i*d*GPN	BcBdIcDcJa	2	12 890	123456789	1	
11	01	00035	131b*	BdJa	2	12 9	123567	1	
11	01	00036	131b*	BdJa	2	12 9	123567	1	
11	01	00037	131v*hb	VcHcBfBdLaNe	3	12 4 789	123456789	1	
11	01	00038	131b*	BdJa	2	12 9	123567	1	
11	01	00039	231vb	VcBfLaNe	2	12 4 9	1235679	2	
11	01	00040	131b*	BdJa	2	12 9	123567	1	
11	01	00041	231v	VcVaLaNe	2	12	12356	2	
11	01	00042	131b*	BdJa	2	12 9	123567	1	
11	01	00043	131b*	BdJa	2	12 9	123567	1	
11	01	00044	122v*b*hd	VcHcBcDnLaNe	3	12 7890	123456789	1	
11	01	00045	331	Ja	1		1	3	
11	01	00046	231vb	VcVaBfLaNe	2	12 9	1235679	2	
11	01	00047	231vb	VcBfLaNe	2	12 9	1235679	2	
11	01	00048	231v	VcLaNe	2	12	12356	2	
11	01	00049	231b	BfBdJb	2	12 9	135679	2	
11	01	00050	111b*i*d*GPN	BcBdIcDcJa	2	12 890	123456789	1	
11	01	00051	231vb	VcVaBfLaNe	2	12 9	1235679	2	
11	01	00052	232vhb	VcHcBfBdLaNe	2	12 4 789	123456789	1	
11	01	00053	131b*	BdJa	2	12 9	123567	1	
11	01	00054	231vb	VcVaBfLaNe	2	12 9	1235679	2	
11	01	00055	111b*d*	BcBdDcJa	2	12 890	123456789	1	
11	01	00056	131v*b	VcBfBdLaNa	3	12 4 9	1235679	1	
11	01	00057	231vb	VcBfLaNe	2	12 9	1235679	2	
11	01	00058	131b*	BdJa	2	12 9	123567	1	
11	01	00059	232v	VcVaLaNe	2	12	12356	2	
11	01	00060	231b	BfBdJb	2	12 9	135679	2	
11	01	00061	132v*b	VcVaBfLaNe	2	12 9	1235679	1	
11	01	00062	111h*o*vb	VcHaBfBdOhLaNe	3	12 4 789	123456789	1	
11	01	00063	212i*d*vhb	VcHcBfBcIcDcLaNe	2	12 45 7890	123456789	1	
11	01	00064	212o*vhb	VcHcBfBdOhLaNe	2	12 45 789	123456789	1	
11	01	00065	211c*vhb	VcHcBfCaLaNe	2	12 789	123456789	1	

GGO	GGE	Zap. St.	Šifra	Utemeljitev funkcij	Primernost funkcij	Ogroženost funkcij	Potrebni ukrepi	Nujnost	Opombe
11	01	00066	231vb	VcBfLaNe	2	12 9	1235679	2	
11	01	00067	131b*	BcBdJa	2	12 9	123567	1	
11	01	00068	331	Ja	1		1	3	
11	01	00069	131v*b	VcBfLaNe	3	12 9	1235679	1	
11	01	00070	131v*b	VcBfLaNe	3	12 9	1235679	1	
11	01	00071	232v	VcLaNe	2	12	12356	2	
11	01	00072	231vb	VcBfLaNe	2	12 9	1235679	2	
11	01	00073	131b*	BcBdJa	2	12 9	123567	1	
11	01	00074	112b*o*vh	VcHcBcBdOhLaNe	2	12 4 789	12345678	1	
11	01	00075	211o*vhb	VcHtBfOhLaNe	2	12 4 789	123456789	1	
11	01	00076	111b*o*h	HcBcBdOhLaNe	3	12 4 789	12345678	1	
11	01	00077	112b*o*vhd	VcHcHmBcBdDnOhLaNe	2	12 4 7890	123456789	1	
11	01	00078	232v	VcLaNe	2	12	12356	2	
11	01	00079	131v*hb	VcHcBfLaNe	3	12 789	123456789	1	
11	01	00080	112h*o*vb	VcHaBfBdOhLaNe	2	12 45 789	123456789	1	
11	01	00081	131v*b	VcBfLaNe	3	12 9	1235679	1	
11	01	00082	111v*o*hb	VcHtBfOhLaNe	3	12 789	123456789	1	
11	01	00083	231vb	VcBfLaNe	2	12 9	1235679	2	
11	01	00084	111h*o*vb	VcHaBfBdOhLaNe	3	12 4 789	123456789	1	
11	01	00085	122b*hd	HcHmBcBdDnLaNe	2	12 4 7890	123456789	1	
11	01	00086	112h*b*o*vd	VcHeHaBcBdDnOhLaNe	3	12 4 7890	123456789	1	
11	01	00087	132v*hb	VcHmBfLaNe	2	12 789	123456789	1	
11	01	00088	232b	BfBdLaNe	2	12 4 9	135679	2	
11	01	00089	231hb	HcHmBfBdLaNe	2	12 4 789	123456789	1	
11	01	00090	131v*b	VcBfBdLaNe	3	12 9	1235679	1	
11	01	00091	131v*hb	VcHmBfLaNe	3	12 789	123456789	1	
11	01	00092	232vb	VcVaBfLaNe	2	12 9	1235679	2	
11	01	00093	211o*vhb	VcHmBfOhLaNe	2	12 789	123456789	1	
11	01	00094	131b*	BdJa	2	12 9	123567	1	
11	01	00095	231vb	VcBfLaNe	2	12 4 9	1235679	2	
11	01	00096	131v*b*	VcBcBdLaNe	3	12 9	123567	1	
11	01	00097	112v*h*o*b	VcVaHaBfOhLaNe	3	12 789	123456789	1	
11	01	00098	132v*b	VcVaBfLaNe	2	12 9	1235679	1	
11	01	00099	232vb	VcBfBdLaNe	2	12 4 9	1235679	2	
11	01	00100	112v*o*hb	VcHmBfOhLaNe	2	12 789	123456789	1	
11	01	00101	331	Ja	1		1	3	
11	01	00102	211o*v	VcOhLaNe	2	12	12356	2	
11	01	00103	121v*bg	VcBfBdGzLaNe	3	12 9	1235679	1	
11	01	00104	132v*	VcVaLaNe	2	12	12356	1	
11	01	00105	331	Ja	1		1	3	
11	01	00106	132v*k*V	VdVcKeLaNe	2	12	123567	1	
11	01	00107	131v*b	VcBfBdLaNe	3	12 4 9	1235679	1	
11	01	00108	131v*	VcVaLaNe	3	12	12356	1	
11	01	00109	131v*	VcLaNe	3	12	12356	1	
11	01	00110	231vb	VcBfBdLaNe	2	12 4 9	1235679	2	
11	01	00111	221vbg	VcBfGzLaNe	2	12 4 9	1235679	2	
11	01	00112	221vbg	VcBfGzLaNe	2	12 9	1235679	2	
11	01	00113	231b	BfBdLaNe	2	12 4 9	135679	2	
11	01	00114	221bg	BfGzLaNe	2	12 9	135679	2	
11	01	00115	232v	VcLaNe	2	12	12356	2	
11	01	00116	121b*d	BcDnLaNe	3	12 45 890	123456789	1	
11	01	00117	121v*bg	VcBfGzLaNe	3	12 9	1235679	1	
11	01	00118	231v	VcLaNe	2	12	12356	2	
11	01	00119	221bg	BfGzLaNe	2	12 9	135679	2	
11	01	00120	231b	BfBdLaNe	2	12 9	135679	2	
11	01	00121	133b*	Bc	2	12 9	123567	1	
11	01	00122	231vb	VcBfBcLaNe	2	12 4 9	1235679	2	
11	01	00123	231b	BfLaNe	2	12 9	135679	2	
11	01	00124	232vbk	VcVaBoBfKmLaNe	2	12 6 9	1235679	2	
11	01	00125	221bg	BfGzLaNe	2	12 9	135679	2	
11	01	00126	131b*k*	BcKeLaNe	3	12 45 9	123567	1	
11	01	00127	132v*b	VcVaBfLaNe	2	12 9	1235679	1	
11	01	00128	232vb	VcVaBfLaNe	2	12 9	1235679	2	
11	01	00129	121v*bgd	VcBfGzDnLaNe	3	12 890	123456789	1	
11	01	00130	231b	BfJb	2	12 9	135679	2	
11	01	00131	131b*	BdJa	2	12 9	123567	1	
11	01	00132	231b	BfBdLaNe	2	12 9	135679	2	
11	01	00133	122v*bg	VcVaBfGzLaNe	2	12 9	1235679	1	

GGO	GGE	Zap. St.	Šifra	Utemeljitev funkcij	Primernost funkcij	Ogroženost funkcij	Potrebni ukrepi	Nujnost	Opombe
11	01	00134	132v*b	VdVaBfLaNe	2	12 9	1235679	1	
11	01	00135	222vbg	VcVaBfGzLaNe	2	12 9	1235679	2	
11	01	00136	221vbg	VcBfGzLaNe	2	12 4 9	1235679	2	
11	01	00137	331	Ja	1		1	3	
11	01	00138	112v*z*bg	VcBfZaGzLaNe	2	12 9	1235679	1	
11	01	00139	211r*t*p*gvb	VcBfRgTePaGzLaNe	3	12 890	123456789	1	
11	01	00140	222vbg	VcBfGzLaNe	2	12 9	1235679	2	
11	01	00141	132v*b	VcVaBfLaNe	2	12 9	1235679	1	
11	01	00142	131v*b	VcBfLaNe	3	12 9	1235679	1	
11	01	00143	211r*t*p*gb	BfRgTePaGzLaNe	3	12 890	123456789	1	
11	01	00144	131b*	BdJa	2	12 9	123567	1	
11	01	00145	222vbkg	VcVaBoBfKmGzLaNe	2	12 9	1235679	2	
11	01	00146	221vbg	VcBfGzLaNe	2	12 9	1235679	2	
11	01	00147	211o*b	BfOhLaNe	2	12 9	135679	2	
11	01	00148	211r*t*p*o*gb	BfRgTePaGzOhLaNe	3	12 4 890	123456789	1	
11	01	00149	231b	BfLaNe	2	12 9	135679	2	
11	01	00150	122v*bkge	VdVaBoKmGzEoLaNe	2	12 9	12345679	1	
11	01	00151	122v*k*brtdV	VdVcBfKeRgTaDnLaNe	3	12 890	123456789	1	
11	01	00152	131b*	BdJa	2	12 9	123567	1	
11	01	00153	132v*b	VdBfLaNe	2	12 9	1235679	1	
11	01	00154	221vg	VcGzLaNe	2	12	123567	2	
11	01	00155	231b	BfLaNe	2	12 4 9	135679	2	
11	01	00156	131v*b	VcBfLaNe	3	12 9	1235679	1	
11	01	00157	231b	BfLaNe	2	12 9	135679	2	
11	01	00158	232vb	VcBfBcLaNe	2	12 9	1235679	2	
11	01	00159	221vbd	VcBfDnLaNe	2	12 890	123456789	2	
11	01	00160	211o*gvh	VcHtGzOhLaNe	2	12 78	12345678	1	
11	01	00161	231b	BfLaNe	2	12 9	135679	2	
11	01	00162	221bkg	BoKmGzLaNe	2	12 4 6 9	135679	2	
11	01	00163	211o*b	BfOhLaNe	2	12 4 9	135679	2	
11	01	00164	231vb	VcBfLaNe	2	12 9	1235679	2	
11	01	00165	331	LaNe	1	4	1	3	
11	01	00166	231v	VcLaNe	2	12	12356	2	
11	01	00167	212i*d*hbGPN	HcBfBdIcDcLaNe	2	12 4 7890	123456789	1	
11	01	00168	212i*d*hbGPN	HcBfBdIcDcLaNe	2	12 4 7890	123456789	1	
11	01	00169	112v*b*i*d*hGPN	VcHcBcBdIcDcLaNe	3	12 4 7890	123456789	1	
11	01	00170	112b*i*d*hGPN	HcBcBdIcDcLaNe	2	12 4 7890	123456789	1	
11	01	00171	112v*b*i*d*hGPN	VcVaHcBcBdIcDcLaNe	3	12 4 7890	123456789	1	
11	01	00172	131b*	BdJa	2	12 9	123567	1	
11	01	00173	131b*	BcBdJa	2	12 9	123567	1	
11	01	00174	131b*	BdJa	2	12 9	123567	1	
11	01	00175	231vhb	VcHcBfBdLaNe	2	12 4 789	123456789	1	
11	01	00176	112b*i*d*vhGPN	VcHcBcBdIcDcLaNe	2	12 4 7890	123456789	1	
11	01	00177	131b*	BdJa	2	12 9	123567	1	
11	01	00178	111b*d*	BdDcJa	2	12 890	123456789	1	
11	01	00179	131b*	BdJa	2	12 9	123567	1	
11	01	00180	131v*hb	VcHcBfBdLaNe	3	12 789	123456789	1	
11	01	00181	121v*hbp	VcHcBfBdPbLaNa	3	12 4 7890	123456789	1	
11	01	00182	112v*i*d*hbGPN	VcHcBfBdIcDcLaNe	2	12 7890	123456789	1	
11	01	00183	112v*b*i*d*hGPN	VcHcBcBdIcDcLaNe	3	12 7890	123456789	1	
11	01	00184	112b*i*d*hGPN	HcBcBdIcDcLaNe	2	12 45 7890	123456789	1	
11	01	00185	112v*b*i*d*hGPN	VcHcBcBdIcDcLaNe	3	12 4 7890	123456789	1	
11	01	00186	111b*d*	BcBdDcJa	2	12 890	123456789	1	
11	01	00187	131b*	BdJa	2	12 9	123567	1	
11	01	00188	331	Ja	1		1	3	
11	01	00189	231v	VcLaNe	2	12	12356	2	
11	01	00190	231vb	VcBfLaNe	2	12 9	1235679	2	
11	01	00191	131v*hb	VcHcBfLaNe	3	12 4 789	123456789	1	
11	01	00192	131v*hb	VcHcBfLaNe	3	12 4 789	123456789	1	
11	01	00193	231b	BfLaNe	2	12 9	135679	2	
11	01	00194	231vb	VcBfLaNe	2	12 9	1235679	2	
11	01	00195	131v*b	VcBfLaNe	3	12 9	1235679	1	
11	01	00196	131v*b	VcBfLaNe	3	12 9	1235679	1	
11	01	00197	211o*vhb	VcHcHmBfBdOhLaNe	2	12 45 789	123456789	1	
11	01	00198	231vb	VcBfLaNe	2	12 9	1235679	2	
11	01	00199	331	Ja	1		1	3	
11	01	00200	131b*	BdJa	2	12 9	123567	1	
11	01	00201	331	Ja	1		1	3	

GGO	GGE	Zap. St.	Šifra	Utemeljitev funkcij	Primernost funkcij	Ogroženost funkcij	Potrebni ukrepi	Nujnost	Opombe
11	01	00202	231v	VcLaNe	2	12	12356	2	
11	01	00203	331	Ja	1		1	3	
11	01	00204	231vhb	VcHcBfBdLaNe	2	12 4 789	123456789	1	
11	01	00205	131v*b	VcBfLaNe	3	12 9	1235679	1	
11	01	00206	211o*vhb	VcHtBfBdOhLaNe	2	12 789	123456789	1	
11	01	00207	111h*o*vb	VcHeHaBfBdOhLaNe	3	12 45 789	123456789	1	
11	01	00208	111h*o*b	HeHaBfBdOhLaNe	3	12 4 789	123456789	1	
11	01	00209	221vbg	VcBfBdGzLaNe	2	12 4 9	1235679	2	
11	01	00210	231vb	VcBfLaNe	2	12 9	1235679	2	
11	01	00211	111h*o*v	VcHaOhLaNe	3	12 78	1234568	1	
11	01	00212	131v*b	VcBfLaNe	3	12 9	1235679	1	
11	01	00213	121v*bg	VcBfBdGzLaNe	3	12 4 9	1235679	1	
11	01	00214	131v*b	VcBfLaNe	3	12 9	1235679	1	
11	01	00215	221vbg	VcBfGzLaNe	2	12 9	1235679	2	
11	01	00216	231v	VcLaNe	2	12	12356	2	
11	01	00217	221vbg	VcBfGzLaNe	2	12 9	1235679	2	
11	01	00218	231b	BfBcLaNe	2	12 45 9	135679	2	
11	01	00219	231b	BfBcLaNe	2	12 9	135679	2	
11	01	00220	221vbg	VcBfGzLaNe	2	12 9	1235679	2	
11	01	00221	131v*b	VcBfBdLaNe	3	12 9	1235679	1	
11	01	00222	331	Ja	1		1	3	
11	01	00223	121b*k*rt	BcKeRgTaLaNe	3	12 89	1234567	1	
11	01	00224	121v*bg	VcBfGzLaNe	3	12 9	1235679	1	
11	01	00225	131k*b	BfKeLaNe	2	12 9	135679	1	
11	01	00226	131v*b	VdVaBfLaNe	3	12 9	1235679	1	
11	01	00227	111v*k*z*rtg	VcKeZaRgTaGzLaNe	3	12 89	1234567	1	
11	01	00228	211r*t*p*gb	BfRgTePaGzLaNe	3	12 890	123456789	1	
11	01	00229	221vbg	VcBfGzLaNe	2	12 9	1235679	2	
11	01	00230	331	Ja	1		1	3	
11	01	00231	331	Ja	1		1	3	
11	01	00232	131b*	BcBdJa	2	12 9	123567	1	
11	01	00233	331	Ja	1		1	3	
11	01	00234	311r*t*p*g	RgTePaGzLaNe	3	1 890	123456789	1	
11	01	00235	231vb	VcBfLaNe	2	12 9	1235679	2	
11	01	00236	122v*bdV	VdVcBfDnLaNe	2	12 890	123456789	1	
11	01	00237	221bg	BfGzLaNe	2	12 4 9	135679	2	
11	01	00238	231b	BfLaNe	2	12 9	135679	2	
11	01	00239	221vg	VcGzLaNe	2	12	123567	2	
11	01	00240	221vbd	VcBfDnLaNe	2	12 890	123456789	2	
11	01	00241	211o*gvhb	VcHtBfGzOhLaNe	2	12 4 789	123456789	1	
11	01	00242	331	Jo	1		1	3	
11	01	00243	231b	BfLaNe	2	12 9	135679	2	
11	01	00244	231b	BfLaNe	2	12 9	135679	2	
11	01	00245	231b	BfLaNe	2	12 4 9	135679	2	
11	01	00246	211o*hb	HmBfOhLaNe	2	12 4 789	123456789	1	
11	01	00247	231b	BfLaNe	2	12 4 9	135679	2	
11	01	00248	321g	GzLaNe	2	4	13567	3	
11	01	00249	231v	VcLaNe	2	12	12356	2	
11	01	00250	131v*bk	VgBoKmLaNe	3	12 4 6 9	1235679	1	
11	01	00251	231bk	BoKmLaNe	2	12 6 9	135679	2	
11	01	00252	122v*bkde	VdVaBoKmDnEoLaNe	2	12 890	123456789	1	
11	01	00253	122v*bkg	VdBoKmGzLaNe	2	12 9	1235679	1	
11	01	00254	122v*bke	VdVaBoBfKmEoLaNe	2	12 9	12345679	1	
11	01	00255	122v*be	VdBfEoLaNe	2	12 9	12345679	1	
11	01	00256	132v*b	VdBfLaNe	2	12 9	1235679	1	
11	01	00257	132b*v	VcBcLaNe	2	12 45 9	123567	1	
11	01	00258	232vb	VcVaBfLaNe	2	12 9	1235679	2	
11	01	00259	122v*bg	VcVaBfGzLaNe	2	12 9	1235679	1	
11	01	00260	132v*b	VdBfLaNe	2	12 9	1235679	1	
11	01	00261	232vb	VcVaBfLaNe	2	12 9	1235679	2	
11	01	00262	122v*bg	VcVaBfGzLaNe	2	12 9	1235679	1	
11	01	00263	232vb	VcVaBfLaNe	2	12 9	1235679	2	
11	01	00264	132v*	VcLaNe	2	12	12356	1	
11	01	00265	132v*b	VcVaBfLaNe	2	12 9	1235679	1	
11	01	00266	122b*vd	VcBcBdDnLaNe	2	12 4 890	123456789	1	
11	01	00267	132v*	VdVaLaNe	2	12	12356	1	
11	01	00268	132b*vh	VcHcHmBcBdLaNe	2	12 4 789	12345678	1	
11	01	00269	132v*b	VdVaBfLaNe	2	12 9	1235679	1	

GGO	GGE	Zap. St.	Šifra	Utemeljitev funkcij	Primernost funkcij	Ogroženost funkcij	Potrebni ukrepi	Nujnost	Opombe
11	01	00270	112b*o*vhd	VcHcHtBcBdDnOhLaNe	2	12 4 7890	123456789	1	
11	01	00271	232vb	VcBfLaNe	2	12 9	1235679	2	
11	01	00272	132b*vh	VcHcBcBdLaNe	2	12 4 789	12345678	1	
11	01	00273	132b*vh	VcHcHmBcBdLaNe	2	12 45 789	12345678	1	
11	01	00274	112b*i*d*vh	VcHcBcIcDcLaNe	2	12 7890	123456789	1	
11	01	00275	232vb	VcVaBfLaNe	2	12 9	1235679	2	
11	01	00276	232vhb	VcHcBfBdLaNe	2	12 45 789	123456789	1	
11	01	00277	232vhb	VcHcBfLaNe	2	12 4 789	123456789	1	
11	01	00278	132b*h	HcBcBdLaNe	2	12 4 789	12345678	1	
11	01	00279	132v*hb	VcHcBfBdLaNe	2	12 45 789	123456789	1	
11	01	00280	112v*i*d*hb	VcHcBfBdIcDcLaNe	2	12 7890	123456789	1	
11	01	00281	132b*vh	VcHcBcBdLaNe	2	12 789	12345678	1	
11	01	00282	122v*hbd	VcHcBfBdDnLaNe	2	12 45 7890	123456789	1	
11	01	00283	122v*hbd	VcHcBfBdDnLaNe	2	12 7890	123456789	1	
11	01	00284	122v*hbd	VcHcBfBdDnLaNe	2	12 45 7890	123456789	1	
11	01	00285	112b*i*d*h	HcBcBdIcDcLaNe	2	12 4 7890	123456789	1	
11	01	00286	232vhb	VcHcBfBdLaNe	2	12 45 789	123456789	1	
11	01	00287	232vhb	VcHcBfBdLaNe	2	12 45 789	123456789	1	
11	01	00288	122b*vhg	VcHcBcBdGzLaNe	2	12 4 789	12345678	1	
11	01	00289	122b*vhg	VcHcBcBdGzLaNe	2	12 4 789	12345678	1	
11	01	00290	122k*vhbg	VcHcBfBdKeGzLaNe	2	12 4 789	123456789	1	
11	01	00291	212i*d*vhbGPN	VcHcBfBdIcDcLaNe	2	12 4 7890	123456789	1	
11	01	00292	212i*d*vhbGPN	VcHcBfBdIcDcLaNe	2	12 4 7890	123456789	1	
11	01	00293	121v*hbd	VcHcBfBdDnLaNe	3	12 45 7890	123456789	1	
11	01	00294	221vhbp	VcHcBfBdPbLaNe	2	12 4 7890	123456789	1	
11	01	00295	131b*	BdJa	2	12 9	123567	1	
11	01	00296	131v*hb	VcHcBfBdLaNe	3	12 4 789	123456789	1	
11	01	00297	131b*	BdJa	2	12 9	123567	1	
11	01	00298	231vb	VcBfLaNe	2	12 9	1235679	2	
11	01	00299	231v	VcLaNe	2	12	12356	2	
11	01	00300	131b*	BdJa	2	12 9	123567	1	
11	01	00301	131b*	BdJa	2	12 9	123567	1	
11	01	00302	212i*d*vhbGPN	VcHcBfBcIcDcLaNe	2	12 7890	123456789	1	
11	01	00303	211o*vhb	VcHcBfBdOhLaNe	2	12 4 789	123456789	1	
11	01	00304	131v*b	VcBfLaNe	3	12 9	1235679	1	
11	01	00305	131v*b	VcBfBdLaNe	3	12 9	1235679	1	
11	01	00306	331	Ja	1		1	3	
11	01	00307	231vb	VcBfBdLaNe	2	12 9	1235679	2	
11	01	00308	231hb	HcBfBdLaNe	2	12 4 789	123456789	1	
11	01	00309	331	Ja	1		1	3	
11	01	00310	131v*hb	VcHcBfLaNe	3	12 789	123456789	1	
11	01	00311	131v*b	VcBfBdLaNe	3	12 9	1235679	1	
11	01	00312	131b*v	VcBcBdLaNe	3	12 45 9	123567	1	
11	01	00313	231hb	HcBfLaNe	2	12 4 789	123456789	1	
11	01	00314	231vb	VcBfLaNe	2	12 9	1235679	2	
11	01	00315	231hb	HcBfBdLaNe	2	12 4 789	123456789	1	
11	01	00316	331	Ja	1		1	3	
11	01	00317	231b	BfLaNe	2	12 9	135679	2	
11	01	00318	221vbg	VcBfGzLaNe	2	12 4 9	1235679	2	
11	01	00319	131v*	VcVaLaNe	3	12	12356	1	
11	01	00320	121v*b*d	VcBcDnLaNe	3	12 4 890	123456789	1	
11	01	00321	131v*	VcLaNe	3	12	12356	1	
11	01	00322	231v	VcLaNe	2	12	12356	2	
11	01	00323	221vbg	VcBfGzLaNe	2	12 9	1235679	2	
11	01	00324	231b	BfLaNe	2	12 9	135679	2	
11	01	00325	131k*b	BfKeLaNe	2	12 45 9	135679	1	
11	01	00326	231b	BfLaNe	2	12 9	135679	2	
11	01	00327	131v*b	VdBfLaNe	3	12 9	1235679	1	
11	01	00328	231vb	VcBfLaNe	2	12 9	1235679	2	
11	01	00329	231b	BfBcLaNe	2	12 4 9	135679	2	
11	01	00330	231vb	VcBfBcLaNe	2	12 45 9	1235679	2	
11	01	00331	231vb	VcBfBdLaNe	2	12 9	1235679	2	
11	01	00332	111k*r*t*p*o*bg	BfKeRgTeTaPaGzOhLaNe	3	12 4 890	123456789	1	
11	01	00333	211o*gb	BfGzOhLaNe	2	12 4 9	135679	2	
11	01	00334	221vbg	VcBfGzLaNe	2	12 4 9	1235679	2	
11	01	00335	111h*o*vg	VcHeHaGzOhLaNe	3	12 78	12345678	1	
11	01	00336	221vg	VcGzLaNeJo	2	12	123567	2	
11	01	00337	221bg	BfGzLaNe	2	12 9	135679	2	

GGO	GGE	Zap. St.	Šifra	Utemeljitev funkcij	Primernost funkcij	Ogroženost funkcij	Potrebni ukrepi	Nujnost	Opombe
11	01	00338	111h*o*b	HaBfOhLaNe	3	12 4 789	123456789	1	
11	01	00339	231v	VcLaNe	2	12	12356	2	
11	01	00340	231bk	BoKmLaNe	2	12 4 6 9	135679	2	
11	01	00341	132v*b	VdVaBfLaNe	2	12 9	1235679	1	
11	01	00342	122v*bg	VcBfGzLaNe	2	12 9	1235679	1	
11	01	00343	122b*k*vrtd	VcBcKeRgTaDnLaNe	3	12 4 890	123456789	1	
11	01	00344	232vb	VcVaBfLaNe	2	12 9	1235679	2	
11	01	00345	232vb	VcBfLaNe	2	12 9	1235679	2	
11	01	00346	232v	VcVaLaNe	2	12	12356	2	
11	01	00347	112v*o*b	VcVaBfOhLaNe	2	12 9	1235679	1	
11	01	00348	112v*h*o*b	VcHaBfOhLaNe	3	12 789	123456789	1	
11	01	00349	212o*vhb	VcHmBfOhLaNe	2	12 789	123456789	1	
11	01	00350	112b*o*vh	VcHtBcBdOhLaNe	2	12 4 789	12345678	1	
11	01	00351	112b*o*vh	VcHcHmBcBdOhLaNe	2	12 4 789	12345678	1	
11	01	00352	112b*o*vh	VcHcHmBcBdOhLaNe	2	12 4 789	12345678	1	
11	01	00353	232vb	VcVaBfLaNe	2	12 9	1235679	2	
11	01	00354	232vb	VcBfLaNe	2	12 9	1235679	2	
11	01	00355	132b*vh	VcHcBcLaNe	2	12 4 789	12345678	1	
11	01	00356	232v	VcLaNe	2	12	12356	2	
11	01	00357	232vb	VcVaBfLaNe	2	12 9	1235679	2	
11	01	00358	132v*hb	VcHcBfBdLaNe	2	12 4 789	123456789	1	
11	01	00359	132v*hb	VcHcBfBdLaNe	2	12 4 789	123456789	1	
11	01	00360	232vhb	VcHcBfBdLaNe	2	12 4 789	123456789	1	
11	01	00361	132v*hb	VcHcBfBdLaNe	2	12 4 789	123456789	1	
11	01	00362	232vhb	VcHcBfBdLaNe	2	12 789	123456789	1	
11	01	00363	132v*hb	VcHcBfBdLaNe	2	12 45 789	123456789	1	
11	01	00364	122v*hbd	VcHcBfBdDnLaNe	2	12 7890	123456789	1	
11	01	00365	212i*d*vhb	VcHcBfBdIcDcLaNe	2	12 7890	123456789	1	
11	01	00366	112v*i*d*hb	VcHcBfBdIcDcLaNe	2	12 4 7890	123456789	1	
11	01	00367	212i*d*hb	HcBfBdIcDcLaNe	2	12 4 7890	123456789	1	
11	01	00368	232vhb	VcHcBfBdLaNe	2	12 4 789	123456789	1	
11	01	00369	132b*vh	VcHcBcBdLaNe	2	12 4 789	12345678	1	
11	01	00370	232vhb	VcHcBfBdLaNe	2	12 789	123456789	1	
11	01	00371	122v*hbg	VcHcBfBdGzLaNe	2	12 789	123456789	1	
11	01	00372	122b*vhg	VcHcBcBdGzLaNe	2	12 4 789	12345678	1	
11	01	00373	122k*vhbg	VcHcBfBdKeGzLaNe	2	12 4 789	123456789	1	
11	01	00374	222vhbg	VcHcBfBdGzLaNe	2	12 4 789	123456789	1	
11	01	00375	112b*o*vhd	VcHtBcBdDnOhLaNe	2	12 45 7890	123456789	1	
11	01	00376	112b*i*d*hGPN	HcBcBdIcDcLaNe	2	12 4 7890	123456789	1	
11	01	00377	112v*i*d*hbGPN	VcHcBfBdIcDcLaNe	2	12 4 7890	123456789	1	
11	01	00378	121v*hbp	VcHcBfBdPbLaNe	3	12 4 7890	123456789	1	
11	01	00379	132v*hb	VcHcBfBdLaNe	2	12 45 789	123456789	1	
11	01	00380	132v*hb	VcHcBfBdLaNe	2	12 45 789	123456789	1	
11	01	00381	232vhb	VcHcBfBdLaNe	2	12 789	123456789	1	
11	01	00382	131v*hb	VcHcBfBdLaNe	3	12 789	123456789	1	
11	01	00383	212i*d*hb	HcBfBdIcDcLaNe	2	12 7890	123456789	1	
11	01	00384	232vhb	VcHcBfBdLaNe	2	12 4 789	123456789	1	
11	01	00385	132b*vh	VcHcBcBdLaNe	2	12 789	12345678	1	
11	01	00386	212i*d*vhbGPN	VcHcBfBdIcDcLaNe	2	12 4 7890	123456789	1	
11	01	00387	131v*hb	VcHcBfBdLaNe	3	12 4 789	123456789	1	
11	01	00388	112v*i*d*hb	VcHcBfBdIcDcLaNe	2	12 7890	123456789	1	
11	01	00389	232vhb	VcHcBfBdLaNe	2	12 4 789	123456789	1	
11	01	00390	112v*b*i*d*h	VcHcBcBdIcDcLaNe	3	12 7890	123456789	1	
11	01	00391	231vhb	VcHcBfBdLaNe	2	12 4 789	123456789	1	
11	01	00392	112b*i*d*vhGPN	VcHcBcIcDcLaNe	2	12 7890	123456789	1	
11	01	00393	232vhb	VcHcHmBfBdLaNe	2	12 4 789	123456789	1	
11	01	00394	231vb	VcVaBfLaNe	2	12 9	1235679	2	
11	01	00395	112h*b*o*v	VcHaBcBdOhLaNe	3	12 45 789	12345678	1	
11	01	00396	131v*hb	VcHcBfBdLaNe	3	12 789	123456789	1	
11	01	00397	211o*hb	HcBfBdOhLaNe	2	12 4 789	123456789	1	
11	01	00398	231vb	VcBfLaNe	2	12 9	1235679	2	
11	01	00399	131v*b	VcBfBdLaNe	3	12 4 9	1235679	1	
11	01	00400	132b*h	HcHmBcBdLaNe	2	12 4 789	12345678	1	
11	01	00401	211o*hb	HcHtBfBdOhLaNe	2	12 4 789	123456789	1	
11	01	00402	132v*	VdVaLaNe	2	12	12356	1	
11	01	00403	111v*h*o*b	VcHaBfOhLaNe	3	12 4 789	123456789	1	
11	01	00404	112v*o*hb	VcVaHmBfOhLaNe	2	12 789	123456789	1	
11	01	00405	231b	BfLaNe	2	12 45 9	135679	2	

GGO	GGE	Zap. St.	Šifra	Utemeljitev funkcij	Primernost funkcij	Ogroženost funkcij	Potrebni ukrepi	Nujnost	Opombe
11	01	00406	112v*o*b	VcBfOhLaNe	2	12 9	1235679	1	
11	01	00407	121v*b*d	VcBcBdDnLaNe	3	12 4 890	123456789	1	
11	01	00408	231vb	VcBfLaNe	2	12 9	1235679	2	
11	01	00409	132v*b	VdBfLaNe	2	12 9	1235679	1	
11	01	00410	231b	BfBdLaNe	2	12 4 9	135679	2	
11	01	00411	121v*bg	VcBfGzLaNe	3	12 9	1235679	1	
11	01	00412	121b*k*rt	BcKeRgTaLaNe	3	12 4 89	1234567	1	
11	01	00413	132v*b	VcVaBfLaNe	2	12 9	1235679	1	
11	01	00414	232vb	VcVaBfLaNe	2	12 9	1235679	2	
11	01	00415	121k*brt	BfKeRgTaLaNe	3	12 45 89	1345679	1	
11	01	00416	221vbg	VcBfGzLaNe	2	12 4 9	1235679	2	
11	01	00417	222vbg	VcVaBfGzLaNe	2	12 9	1235679	2	
11	01	00418	231vb	VcBfLaNe	2	12 4 9	1235679	2	
11	01	00419	112v*k*z*brtg	VcBfKeZaRgTaGzLaNe	3	12 89	12345679	1	
11	01	00420	222vbg	VcBfGzLaNe	2	12 9	1235679	2	
11	01	00421	131v*b	VcBfBdLaNe	3	12 9	1235679	1	
11	01	00422	211r*t*p*gb	BfRgTePaGzLaNe	3	12 4 890	123456789	1	
11	01	00423	231vb	VcBfLaNe	2	12 9	1235679	2	
11	01	00424	231b	BfBcLaNe	2	12 9	135679	2	
11	01	00425	132v*bV	VdVcBfLaNe	2	12 9	1235679	1	
11	01	00426	221vbg	VcBfGzLaNe	2	12 9	1235679	2	
11	01	00427	331	LaNe	1		1	3	
11	01	00428	131b*	BcBdJa	2	12 9	123567	1	
11	01	00429	131b*	BcBdJa	2	12 9	123567	1	
11	01	00430	131b*	BdJa	2	12 9	123567	1	
11	01	00431	111b*d*	BcBdDcJa	2	12 890	123456789	1	
11	01	00432	131b*	BdJa	2	12 9	123567	1	
11	01	00433	111b*i*d*GPN	BcBdIcDcJa	2	12 890	123456789	1	
11	01	00434	111b*i*d*GPN	BdIcDcJa	2	12 890	123456789	1	
11	01	00435	111b*d*	BcBdDcJa	2	12 890	123456789	1	
11	01	00436	112v*b*i*d*hGPN	VcVaHcBcBdIcDcLaNe	3	12 4 7890	123456789	1	
11	01	00437	212i*d*vhb	VcHcBfBdIcDcLaNe	2	12 7890	123456789	1	
11	01	00438	232vhb	VcHcBfBdLaNe	2	12 4 789	123456789	1	
11	01	00439	232vhb	VcHcBfBdLaNe	2	12 4 789	123456789	1	
11	01	00440	132v*hb	VcHcBfBdLaNe	2	12 45 789	123456789	1	
11	01	00441	132v*hb	VcHcBfLaNe	2	12 4 789	123456789	1	
11	01	00442	112b*i*d*vhGPN	VcHcBcBdIcDcLaNe	2	12 7890	123456789	1	
11	01	00443	112b*i*d*vhGPN	VcHcBcBdIcDcLaNe	2	12 7890	123456789	1	
11	01	00444	232vhb	VcHcBfLaNe	2	12 4 789	123456789	1	
11	01	00445	112b*i*d*vhGPN	VcHcBcBdIcDcLaNe	2	12 7890	123456789	1	
11	01	00446	222vbp	VcBfPbLaNe	2	12 890	12345679	2	
11	01	00447	111b*d*	BcBdDcJa	2	12 890	123456789	1	
11	01	00448	112b*i*d*vh	VcHcBcBdIcDcLaNe	2	12 4 7890	123456789	1	
11	01	00449	132b*	BcBdLaNe	2	12 4 9	123567	1	
11	01	00450	232vhb	VcHmBfLaNe	2	12 789	123456789	1	
11	01	00451	331	Ja	1		1	3	
11	01	00452	112h*o*vb	VcHaBfOhLaNe	2	12 789	123456789	1	
11	01	00453	132v*b	VcBfLaNe	2	12 9	1235679	1	
11	01	00454	212z*gvb	VcVaBfZaGzLaNe	2	12 9	1235679	1	
11	01	00455	122b*vd	VcBcDnLaNe	2	12 45 890	123456789	1	
11	01	00456	231vb	VcBfLaNe	2	12 9	1235679	2	
11	01	00457	231vb	VcBfLaNe	2	12 9	1235679	2	
11	01	00458	221bg	BfGzLaNe	2	12 9	135679	2	
11	01	00459	111v*z*bg	VcBfZaGzLaNe	3	12 9	1235679	1	
11	01	00460	131b*	BcLaNe	3	12 9	123567	1	
11	01	00461	231vb	VcBfBdLaNe	2	12 45 9	1235679	2	
11	01	00462	231vb	VcBfBdLaNe	2	12 45 9	1235679	2	
11	01	00463	131v*b	VcBfLaNe	3	12 4 9	1235679	1	
11	01	00464	231hb	HcBfBdLaNe	2	12 4 789	123456789	1	
11	01	00465	211o*hb	HcHmBfBdOhLaNe	2	12 4 789	123456789	1	
11	01	00466	211o*vhb	VcHcHtBfBdOhLaNe	2	12 4 789	123456789	1	
11	01	00467	131v*b	VcBfBdLaNe	3	12 9	1235679	1	
11	01	00468	131b*h	HcBcBdLaNe	3	12 4 789	12345678	1	
11	01	00469	231vb	VcBfLaNe	2	12 9	1235679	2	
11	01	00470	231vb	VcBfLaNe	2	12 9	1235679	2	
11	01	00471	131v*hb	VcHcBfBdLaNe	3	12 789	123456789	1	
11	01	00472	222vhbg	VcHcBfBdGzLaNe	2	12 4 789	123456789	1	
11	01	00473	122b*vhd	VcHcBcBdDnLaNe	2	12 4 7890	123456789	1	

GGO	GGE	Zap. St.	Šifra	Utemeljitev funkcij	Primernost funkcij	Ogroženost funkcij	Potrebni ukrepi	Nujnost	Opombe
11	01	00474	122v*hbd	VcHcBfBdDnLaNe	2	12 45 7890	123456789	1	
11	01	00475	112v*i*d*hbGPN	VcHcBfBdIcDcLaNe	2	12 4 7890	123456789	1	
11	01	00476	132v*hb	VcHcBfBdLaNe	2	12 4 789	123456789	1	
11	01	00477	131b*	BcBdJa	2	12 9	123567	1	
11	01	00478	112v*b*i*d*hGPN	VcHcBcBdIcDcLaNe	3	12 7890	123456789	1	
11	01	00479	132v*hb	VcHcBfBdLaNe	2	12 789	123456789	1	
11	01	00480	112v*i*d*hbGPN	VcHcBfBdIcDcLaNe	2	12 4 7890	123456789	1	
11	01	00481	132v*hb	VcHcBfBdLaNe	2	12 789	123456789	1	
11	01	00482	131b*	BcBdJa	2	12 9	123567	1	
11	01	00483	111b*d*	BcBdDcJa	2	12 890	123456789	1	
11	01	00484	212i*d*vhb	VcHcBfBcIcDcLaNe	2	12 45 7890	123456789	1	
11	01	00485	232vhb	VcHcBfLaNe	2	12 4 789	123456789	1	
11	01	00486	232vb	VcVaBfLaNe	2	12 9	1235679	2	
11	01	00487	132v*hb	VcVaHmBfLaNe	2	12 789	123456789	1	
11	01	00488	131b*	BcBdJa	2	12 9	123567	1	
11	01	00489	131b*	BcBdJa	2	12 9	123567	1	
11	01	00490	231vb	VcBfLaNe	2	12 4 9	1235679	2	
11	01	00491	231vb	VcBfLaNe	2	12 45 9	1235679	2	
11	01	00492	231b	BfBdLaNe	2	12 4 9	135679	2	
11	01	00493	111v*o*hb	VcHmBfOhLaNe	3	12 4 789	123456789	1	
11	01	00494	211o*hb	HcHtBfBdOhLaNe	2	12 4 789	123456789	1	
11	01	00495	211o*vhb	VcHcBfBdOhLaNe	2	12 4 789	123456789	1	
11	01	00496	131v*b	VcBfLaNe	3	12 9	1235679	1	
11	01	00497	121v*bp	VcBfPbLaNe	3	12 4 890	12345679	1	
11	01	00498	131v*hb	VcHcBfBdLaNe	3	12 45 789	123456789	1	
11	01	00499	131v*hb	VcHcBfBdLaNe	3	12 4 789	123456789	1	
11	01	00500	231vhb	VcHcBfBdLaNe	2	12 45 789	123456789	1	
11	01	00501	321g	GzLaNe	2	4	13567	3	
11	01	00502	221vg	VcGzLaNe	2	12	123567	2	
11	01	00503	131b*	BcBdJa	2	12 9	123567	1	
11	01	00504	221vhbd	VcHcBfBdDnLaNe	2	12 7890	123456789	1	
11	01	00505	131v*hb	VcHcBfBdLaNe	3	12 45 789	123456789	1	
11	01	00506	111v*i*d*hb	VcHcBfBdIcDcLaNe	3	12 7890	123456789	1	
11	01	00507	131v*b	VcBfLaNe	3	12 4 9	1235679	1	
11	01	00508	331	Ja	1		1	3	
11	01	00509	211o*vhb	VcHcHtBfBdOhLaNe	2	12 45 789	123456789	1	
11	01	00510	133b*	BcBd	2	12 9	123567	1	
11	01	00511	122b*vhd	VcHcBcBdDnLaNe	2	12 4 7890	123456789	1	
11	01	00512	122b*vhd	VcHcHmBcBdDnLaNe	2	12 4 7890	123456789	1	
11	01	00513	132b*vh	VcHcBcLaNe	2	12 4 789	12345678	1	
11	01	00514	112b*i*d*vh	VcHcBcBdIcDcLaNe	2	12 4 7890	123456789	1	
11	01	00515	232hb	HcBfBdLaNe	2	12 789	123456789	1	
11	01	00516	112v*b*i*d*h	VcHcBcBdIcDcLaNe	3	12 4 7890	123456789	1	
11	01	00517	112v*b*i*d*h	VcHcBcBdIcDcLaNe	3	12 4 7890	123456789	1	
11	01	00518	112v*b*i*d*h	VcHcBcBdIcDcLaNe	3	12 7890	123456789	1	
11	01	00519	112v*b*i*d*hGPN	VcHcBcBdIcDcLaNe	3	12 4 7890	123456789	1	
11	01	00520	131b*	BcBdJa	2	12 9	123567	1	
11	01	00521	231vhb	VcHcBfLaNe	2	12 789	123456789	1	
11	01	00522	122v*b*dV	VcBcDnLaNe	3	12 890	123456789	1	
11	01	00523	231vb	VcBfLaNe	2	12 45 9	1235679	2	
11	01	00524	122b*k*vrt	VcBcKeRgTaLaNe	3	12 4 89	1234567	1	
11	01	00525	122b*vhd	VcHcHmBcBdDnLaNe	2	12 4 7890	123456789	1	
11	01	00526	132v*hb	VcHcBfBcLaNe	2	12 4 789	123456789	1	
11	01	00527	231vhb	VcHcBfBdLaNe	2	12 45 789	123456789	1	
11	01	00528	121v*b*d	VcBcDnLaNe	3	12 890	123456789	1	
11	01	00529	112v*b*i*d*h	VcHcBcIcDcLaNe	3	12 4 7890	123456789	1	
11	01	00530	131v*b	VcBfBcLaNe	3	12 9	1235679	1	
11	01	00531	122b*vhg	VcHcBcBdGzLaNe	2	12 4 789	12345678	1	
11	01	00532	133h*	Hb	2	1 78	1234568	1	
11	01	00533	133b*	Bd	2	12 9	123567	1	
11	01	00534	133b*	Bc	2	12 9	123567	1	
11	01	00535	133b*	Bc	2	12 9	123567	1	
11	01	00536	133b*	Bc	2	12 9	123567	1	
11	01	00537	133b*	Bc	2	12 9	123567	1	
11	01	00538	133b*	Bc	2	12 9	123567	1	
11	01	00539	133b*	Bc	2	12 9	123567	1	
11	01	00540	133b*	Bc	2	12 9	123567	1	
11	01	00541	133b*	Bc	2	12 9	123567	1	

GGO	GGE	Zap. St.	Šifra	Utemeljitev funkcij	Primernost funkcij	Ogroženost funkcij	Potrebni ukrepi	Nujnost	Opombe
11	01	00542	313e*	Ea	2	1	13457	1	
11	01	00543	313e*	Ea	2	1	13457	1	
11	01	00544	313e*	Ea	2	1	13457	1	
11	01	00545	313e*	Ea	2	1	13457	1	
11	01	00546	313e*	Ea	2	1	13457	1	
11	01	00547	313e*	Ea	2	1	13457	1	
11	01	00548	313e*	Ea	2	1	13457	1	
11	01	00549	313e*	Ea	2	1	13457	1	
11	01	00550	313e*	Ea	2	1	13457	1	
11	01	00551	313e*	Ea	2	1	13457	1	
11	01	00552	313e*	Ea	2	1	13457	1	
11	01	00553	313e*	Ea	2	1	13457	1	
11	01	00554	313e*	Ea	2	1	13457	1	
11	01	00555	313e*	Ea	2	1	13457	1	
11	01	00556	313e*	Ea	2	1	13457	1	
11	01	00557	313e*	Ea	2	1	13457	1	
11	01	00558	313e*	Ea	2	1	13457	1	
11	01	00559	313e*	Ea	2	1	13457	1	
11	01	00560	313e*	Ea	2	1	13457	1	
11	01	00561	313e*	Ea	2	1	13457	1	
11	01	00562	313e*	Ea	2	1	13457	1	
11	01	00563	313e*	Ea	2	1	13457	1	
11	01	00564	313e*	Ea	2	1	13457	1	
11	01	00565	313e*	Ea	2	1	13457	1	
11	01	00566	313e*	Ea	2	1	13457	1	
11	01	00567	313e*	Ea	2	1	13457	1	
11	01	00568	313e*	Ea	2	1	13457	1	
11	01	00569	313e*	Ea	2	1	13457	1	
11	01	00570	313e*	Ea	2	1	13457	1	
11	01	00571	313e*	Ea	2	1	13457	1	
11	01	00572	313e*	Ea	2	1	13457	1	
11	01	00573	313e*	Ea	2	1	13457	1	
11	01	00574	313e*	Ea	2	1	13457	1	
11	01	00575	313e*	Ea	2	1	13457	1	
11	01	00576	313e*	Ea	2	1	13457	1	
11	01	00577	313e*	Ea	2	1	13457	1	
11	01	00578	313e*	Ea	2	1	13457	1	
11	01	00579	313e*	Ea	2	1	13457	1	
11	01	00580	313e*	Ea	2	1	13457	1	
11	01	00581	313e*	Ea	2	1	13457	1	
11	01	00582	313c*	Ca	1		1	3	
11	01	00583	313c*	Ca	1		1	3	
11	01	00584	313c*	Ca	1		1	3	
11	01	00585	313c*	Ca	1		1	3	
11	01	00586	313c*	Ca	1		1	3	
11	01	00587	313c*	Ca	1		1	3	
11	01	00588	313c*	Ca	1		1	3	
11	01	00589	313c*	Ca	1		1	3	
11	01	00590	313c*	Ca	1		1	3	
11	01	00591	313c*	Ca	1		1	3	
11	01	00592	313c*	Ca	1		1	3	
11	01	00593	331	Jc	1		1	3	
11	01	00594	331	Jk	1		1	3	
11	01	00595	331	Jk	1		1	3	
11	01	00596	331	Jk	1		1	3	
11	01	00597	331	Jk	1		1	3	
11	01	00598	331	Jk	1		1	3	
11	01	00599	331	Jk	1		1	3	
11	01	00600	331	Jk	1		1	3	
11	01	00601	331	Jk	1		1	3	
11	01	00602	331	Jk	1		1	3	
11	01	00603	331	Jk	1		1	3	
11	01	00604	331	Jk	1		1	3	
11	01	00605	331	Jk	1		1	3	
11	01	00606	331	Jk	1		1	3	
11	01	00607	331	Jk	1		1	3	
11	01	00608	331	Jk	1		1	3	
11	01	00609	331	Jk	1		1	3	

GGO	GGE	Zap. St.	Šifra	Utemeljitev funkcij	Primernost funkcij	Ogroženost funkcij	Potrebni ukrepi	Nujnost	Opombe
11	01	00610	331	Jk	1		1	3	
11	01	00611	331	Jk	1		1	3	
11	01	00612	331	Jk	1		1	3	
11	01	00613	331	Jk	1		1	3	
11	01	00614	331	Jk	1		1	3	
11	01	00615	332		1		1	3	
11	01	00616	332		1		1	3	
11	01	00617	332		1		1	3	
11	01	00618	332		1		1	3	
11	01	00619	332		1		1	3	
11	01	00620	332		1		1	3	
11	01	00621	332		1		1	3	
11	01	00622	332		1		1	3	
11	01	00623	332		1		1	3	
11	01	00624	332		1		1	3	
11	01	00625	332		1		1	3	
11	01	00626	332		1		1	3	
11	01	00627	332		1		1	3	
11	01	00628	332		1		1	3	
11	01	00629	332		1		1	3	
11	01	00630	332		1		1	3	
11	01	00631	332		1		1	3	
11	01	00632	332		1		1	3	
11	01	00633	313d*	Da	2	890	1345789	1	
11	01	00634	313d*	Dd	2	890	1345789	1	
11	01	00635	313d*	Dd	2	890	1345789	1	
11	01	00636	313d*	Dd	2	890	1345789	1	
11	01	00637	313d*	Dd	2	890	1345789	1	
11	01	00638	313d*	Dd	2	890	1345789	1	
11	01	00639	313d*	Dd	2	890	1345789	1	
11	01	00640	313d*	Dd	2	890	1345789	1	
11	01	00641	313d*	Dd	2	890	1345789	1	
11	01	00642	313d*	Dd	2	890	1345789	1	
11	01	00643	313d*	Dd	2	890	1345789	1	
11	01	00644	313d*	Dd	2	890	1345789	1	
11	01	00645	313d*	Dd	2	890	1345789	1	
11	01	00646	313d*	Dd	2	890	1345789	1	
11	01	00647	313d*	Dd	2	890	1345789	1	
11	01	00648	313d*	Dd	2	890	1345789	1	
11	01	00649	313d*	Dd	2	890	1345789	1	
11	01	00650	313d*	Dd	2	890	1345789	1	
11	01	00651	313d*	Dd	2	890	1345789	1	
11	01	00652	313d*	Dd	2	890	1345789	1	
11	01	00653	313d*	Dd	2	890	1345789	1	
11	01	00654	313d*	Dd	2	890	1345789	1	
11	01	00655	313d*	Dd	2	890	1345789	1	
11	01	00656	313d*	Dd	2	890	1345789	1	
11	01	00657	313d*	Dd	2	890	1345789	1	
11	01	00658	313d*	Dd	2	890	1345789	1	
11	01	00659	313d*	Dd	2	890	1345789	1	
11	01	00660	313d*	Dd	2	890	1345789	1	
11	01	00661	313d*	Dd	2	890	1345789	1	
11	01	00662	313d*	Dd	2	890	1345789	1	
11	01	00663	133h*	Hb	2	1 78	1234568	1	
11	01	00664	313r*t*p*	ReTtPa	1	1 890	12345789	1	
11	01	00665	313r*t*	RdTf	1	1 89	1345789	1	
11	01	00666	323rt	TeRd	1	1 89	13457	3	
11	01	00667	323d	Da	2	890	1345789	2	
11	01	00668	233h	Hf	2	1 78	1234568	1	
11	02	00001	221vbd	VcBfDnLaNe	2	12 890	123456789	2	
11	02	00002	231vb	VcBfLaNe	2	12 9	1235679	2	
11	02	00003	211o*vhb	VcHmBfBdOhLaNe	2	12 789	123456789	1	
11	02	00004	231b	BfLaNe	2	12 9	135679	2	
11	02	00005	111v*h*o*bd	VcHaBfBdDnOhLaNe	3	12 7890	123456789	1	
11	02	00006	231vb	VcBfLaNe	2	12 9	1235679	2	
11	02	00007	231b	BfLaNe	2	12 9	135679	2	
11	02	00008	231vb	VcBfLaNe	2	12 9	1235679	2	
11	02	00009	231b	BfLaNe	2	12 9	135679	2	

GGO	GGE	Zap. St.	Šifra	Utemeljitev funkcij	Primernost funkcij	Ogroženost funkcij	Potrebni ukrepi	Nujnost	Opombe
11	02	00010	131v*b	VcVaBfLaNe	3	12 9	1235679	1	
11	02	00011	232vb	VcBfLaNe	2	12 9	1235679	2	
11	02	00012	131v*b	VcVaBfLaNe	3	12 9	1235679	1	
11	02	00013	131v*b	VcBfLaNe	3	12 9	1235679	1	
11	02	00014	231vb	VcBfLaNe	2	12 9	1235679	2	
11	02	00015	132v*b	VcBfLaNe	2	12 9	1235679	1	
11	02	00016	131v*b	VcBfLaNe	3	12 9	1235679	1	
11	02	00017	131v*b	VcBfLaNe	3	12 9	1235679	1	
11	02	00018	212c*vb	VcVaBfCaLaNe	2	12 9	1235679	2	
11	02	00019	232vb	VcBfLaNe	2	12 4 9	1235679	2	
11	02	00020	232vb	VcBfLaNe	2	12 9	1235679	2	
11	02	00021	131v*b	VcBfLaNe	3	12 9	1235679	1	
11	02	00022	231b	BfLaNe	2	12 9	135679	2	
11	02	00023	131v*b	VcBfLaNe	3	12 9	1235679	1	
11	02	00024	231vb	VcBfLaNe	2	12 9	1235679	2	
11	02	00025	121v*hbz	VcHmBfZaLaNe	3	12 789	123456789	1	
11	02	00026	121v*bz	VcBfBdZaLaNe	3	12 9	1235679	1	
11	02	00027	121v*k*rtg	VcVaKeRgTaGzLaNe	3	12 89	1234567	1	
11	02	00028	122v*g	VdVaGzLaNe	2	12	123567	1	
11	02	00029	231vb	VcBfLaNe	2	12 9	1235679	2	
11	02	00030	131v*k*b	VcBfBdKeLaNe	3	12 9	1235679	1	
11	02	00031	132v*k*	VdVaKeLaNe	2	12	123567	1	
11	02	00032	122v*d	VdVaDnLaNe	2	12 890	123456789	1	
11	02	00033	122v*k*rt	VdKeRgTaLaNe	3	12 89	1234567	1	
11	02	00034	232vb	VcBfLaNe	2	12 9	1235679	2	
11	02	00035	212o*vhb	VcVaHmBfOhLaNe	2	12 789	123456789	1	
11	02	00036	122v*gd	VcGzDnLaNe	2	12 890	123456789	1	
11	02	00037	221bkg	BoKmGzLaNe	2	12 6 9	135679	2	
11	02	00038	122v*bd	VdVaBfDnLaNe	2	12 4 890	123456789	1	
11	02	00039	122v*bdV	VdVcBfDnLaNe	2	12 890	123456789	1	
11	02	00040	231b	BfLaNe	2	12 9	135679	2	
11	02	00041	122v*gd	VcGzDnLaNe	2	12 890	123456789	1	
11	02	00042	121v*g	VcGzLaNe	3	12	123567	1	
11	02	00043	112v*c*bV	VdVcBfCaLaNe	2	12 9	1235679	1	
11	02	00044	122v*bd	VcBfDnLaNe	2	12 4 890	123456789	1	
11	02	00045	112h*o*vbd	VcVaHaBfBdDnOhLaNe	2	12 7890	123456789	1	
11	02	00046	132v*b	VcBfLaNe	2	12 9	1235679	1	
11	02	00047	111h*o*vbd	VcHaBfDnOhLaNe	3	12 7890	123456789	1	
11	02	00048	231vb	VcBfLaNe	2	12 4 9	1235679	2	
11	02	00049	232vb	VcVaBfLaNe	2	12 9	1235679	2	
11	02	00050	132v*bV	VcVaBfLaNe	2	12 9	1235679	1	
11	02	00051	131v*b	VcBfLaNe	3	12 9	1235679	1	
11	02	00052	232vb	VcBfLaNe	2	12 4 9	1235679	2	
11	02	00053	112v*z*hbdV	VcVaHmBfBdZaDnLaNe	2	12 7890	123456789	1	
11	02	00054	112v*o*hbdV	VcVaHmBfDnOhLaNe	2	12 7890	123456789	1	
11	02	00055	211o*gvh	VcHmGzOhLaNe	2	12 78	12345678	1	
11	02	00056	221vbd	VcBfDnLaNe	2	12 890	123456789	2	
11	02	00057	211o*vb	VcVaBfOhLaNe	2	12 9	1235679	2	
11	02	00058	132v*bV	VcVaBfLaNe	2	12 9	1235679	1	
11	02	00059	132v*	VcLaNe	2	12	12356	1	
11	02	00060	331	Ja	1		1	3	
11	02	00061	131v*hb	VcHmBfBdLaNe	3	12 789	123456789	1	
11	02	00062	112v*z*bdV	VcBfZaDnLaNe	2	12 890	123456789	1	
11	02	00063	131v*b	VcBfLaNe	3	12 9	1235679	1	
11	02	00064	131v*b	VcBfLaNe	3	12 9	1235679	1	
11	02	00065	131v*b	VcBfLaNe	3	12 9	1235679	1	
11	02	00066	231v	VcVaLaNe	2	12	12356	2	
11	02	00067	331	Ja	1		1	3	
11	02	00068	121v*bd	VcBfBdDnLaNe	3	12 890	123456789	1	
11	02	00069	131v*b	VcBfLaNe	3	12 9	1235679	1	
11	02	00070	132v*	VcVaLaNe	2	12 4	12356	1	
11	02	00071	132v*	VcLaNe	2	12	12356	1	
11	02	00072	131v*	VcVaLaNe	3	12	12356	1	
11	02	00073	231vb	VcBfLaNe	2	12 9	1235679	2	
11	02	00074	231v	VcLaNe	2	12	12356	2	
11	02	00075	232v	VcLaNe	2	12	12356	2	
11	02	00076	232v	VcVaLaNe	2	12	12356	2	
11	02	00077	231vb	VcBfLaNe	2	12 9	1235679	2	

GGO	GGE	Zap. St.	Šifra	Utemeljitev funkcij	Primernost funkcij	Ogroženost funkcij	Potrebni ukrepi	Nujnost	Opombe
11	02	00078	231vb	VcBfLaNe	2	12 9	1235679	2	
11	02	00079	231vb	VcBfLaNe	2	12 9	1235679	2	
11	02	00080	331	Ja	1		1	3	
11	02	00081	231vb	VcBfLaNe	2	12 9	1235679	2	
11	02	00082	231vb	VcBfLaNe	2	12 9	1235679	2	
11	02	00083	231v	VcVaLaNe	2	12	12356	2	
11	02	00084	231v	VcLaNe	2	12	12356	2	
11	02	00085	231vb	VcBfLaNe	2	12 9	1235679	2	
11	02	00086	331	Ja	1		1	3	
11	02	00087	131v*h	VcHmLaNe	3	12 78	1234568	1	
11	02	00088	231vb	VcBfLaNe	2	12 9	1235679	2	
11	02	00089	231vb	VcBfLaNe	2	12 9	1235679	2	
11	02	00090	112v*h*o*zV	VcHaZaOhLaNe	3	12 78	1234568	1	
11	02	00091	231vb	VcBfLaNe	2	12 9	1235679	2	
11	02	00092	231vh	VcHmLaNe	2	12 4 78	1234568	1	
11	02	00093	111v*h*o*b	VcHaBfOhLaNe	3	12 789	123456789	1	
11	02	00094	231vhb	VcHmBfLaNe	2	12 789	123456789	1	
11	02	00095	231vb	VcBfLaNe	2	12 9	1235679	2	
11	02	00096	221vbd	VcBfDnLaNe	2	12 890	123456789	2	
11	02	00097	111v*o*hbd	VcHmBfBdDnOhLaNe	3	12 7890	123456789	1	
11	02	00098	111h*o*vb	VcHaBfOhLaNe	3	12 789	123456789	1	
11	02	00099	231vb	VcVaBfLaNe	2	12 9	1235679	2	
11	02	00100	231vb	VcVaBfLaNe	2	12 9	1235679	2	
11	02	00101	121v*bz	VcBfZaLaNe	3	12 9	1235679	1	
11	02	00102	132v*bV	VcBfLaNe	2	12 9	1235679	1	
11	02	00103	331	Ja	1		1	3	
11	02	00104	112v*c*bzV	VcBfZaCaLaNe	2	12 9	1235679	1	
11	02	00105	231vb	VcBfBdLaNe	2	12 9	1235679	2	
11	02	00106	231vb	VcVaBfLaNe	2	12 9	1235679	2	
11	02	00107	231vb	VcBfBdLaNe	2	12 9	1235679	2	
11	02	00108	121v*bzd	VcBfBdZaDnLaNe	3	12 890	123456789	1	
11	02	00109	231vb	VcBfLaNe	2	12 9	1235679	2	
11	02	00110	121v*bzd	VcBfBdZaDnLaNe	3	12 890	123456789	1	
11	02	00111	221vbz	VcVaBfZaLaNe	2	12 9	1235679	2	
11	02	00112	131v*hb	VcHmBfLaNe	3	12 789	123456789	1	
11	02	00113	121v*k*bz	VcBfBdKeZaLaNe	3	12 9	1235679	1	
11	02	00114	231hb	HmBfLaNe	2	12 789	123456789	1	
11	02	00115	131v*b	VcBfLaNe	3	12 9	1235679	1	
11	02	00116	122v*bdV	VcBfDnLaNe	2	12 890	123456789	1	
11	02	00117	211o*dvhb	VcVaHmBfBdDnOhLaNe	2	12 7890	123456789	1	
11	02	00118	211o*dvb	VcBfDnOhLaNe	2	12 890	123456789	2	
11	02	00119	221vbd	VcVaBfDnLaNeJo	2	12 890	123456789	2	
11	02	00120	131v*hb	VcHmBfBdLaNe	3	12 789	123456789	1	
11	02	00121	122v*dV	VcVaDnLaNe	2	12 890	123456789	1	
11	02	00122	111v*o*hbd	VcHmBfDnOhLaNe	3	12 7890	123456789	1	
11	02	00123	112v*z*o*hbdV	VcVaHmBfZaDnOhLaNe	2	12 7890	123456789	1	
11	02	00124	132v*V	VcVaLaNe	2	12	12356	1	
11	02	00125	231vb	VcBfLaNe	2	12 9	1235679	2	
11	02	00126	211o*gv	VcGzOhLaNe	2	12	123567	2	
11	02	00127	131v*	VcLaNe	3	12	12356	1	
11	02	00128	231vb	VcVaBfLaNe	2	12 9	1235679	2	
11	02	00129	112v*z*c*bdV	VcBfBdZaDnCaLaNe	2	12 890	123456789	1	
11	02	00130	131v*b	VcBfBdLaNe	3	12 9	1235679	1	
11	02	00131	122v*bdV	VcBfDnLaNe	2	12 890	123456789	1	
11	02	00132	121v*bd	VdBfDnLaNe	3	12 890	123456789	1	
11	02	00133	122v*bdV	VcBfDnLaNe	2	12 890	123456789	1	
11	02	00134	131v*b	VcBfLaNe	3	12 4 9	1235679	1	
11	02	00135	131v*	VcLaNe	3	12	12356	1	
11	02	00136	221vbd	VcBfDnLaNe	2	12 890	123456789	2	
11	02	00137	131v*	VcLaNe	3	12	12356	1	
11	02	00138	131v*	VcLaNe	3	12	12356	1	
11	02	00139	231v	VcLaNe	2	12	12356	2	
11	02	00140	131v*	VcLaNe	3	12	12356	1	
11	02	00141	131v*b	VcBfLaNe	3	12 9	1235679	1	
11	02	00142	232vb	VcBfLaNe	2	12 9	1235679	2	
11	02	00143	122v*g	VcGzLaNe	2	12	123567	1	
11	02	00144	132v*b	VcBfLaNe	2	12 4 9	1235679	1	
11	02	00145	122v*gd	VcVaGzDnLaNe	2	12 890	123456789	1	

GGO	GGE	Zap. St.	Šifra	Utemeljitev funkcij	Primernost funkcij	Ogroženost funkcij	Potrebni ukrepi	Nujnost	Opombe
11	02	00146	232vhb	VcVaHmBfLaNe	2	12 789	123456789	1	
11	02	00147	122v*bd	VdVaBfDnLaNe	2	12 890	123456789	1	
11	02	00148	122v*k*bd	VdVaBfKeDnLaNe	2	12 4 890	123456789	1	
11	02	00149	122v*d	VdVaDnLaNe	2	12 890	123456789	1	
11	02	00150	122v*k*rtg	VcKeRgTaGzLaNe	3	12 89	1234567	1	
11	02	00151	232vb	VcBfLaNe	2	12 45 9	1235679	2	
11	02	00152	232vb	VcBfLaNe	2	12 9	1235679	2	
11	02	00153	121v*hbd	VcHmBfBdDnLaNe	3	12 7890	123456789	1	
11	02	00154	211o*dvhb	VcHmBfDnOhLaNe	2	12 7890	123456789	1	
11	02	00155	111v*h*o*b	VcHaBfBdOhLaNe	3	12 789	123456789	1	
11	02	00156	331	Ja	1		1	3	
11	02	00157	131v*b	VcBfBdLaNe	3	12 9	1235679	1	
11	02	00158	121v*bz	VcBfZaLaNe	3	12 9	1235679	1	
11	02	00159	131v*b	VcBfBdLaNe	3	12 9	1235679	1	
11	02	00160	231vb	VcVaBfLaNe	2	12 9	1235679	2	
11	02	00161	221vhbz	VcVaHmBfZaLaNe	2	12 789	123456789	1	
11	02	00162	131v*b	VcBfLaNe	3	12 45 9	1235679	1	
11	02	00163	231vb	VcBfBdLaNe	2	12 9	1235679	2	
11	02	00164	231vb	VcBfBdLaNe	2	12 9	1235679	2	
11	02	00165	211o*vhb	VcVaHmBfBdOhLaNe	2	12 789	123456789	1	
11	02	00166	132v*V	VcVaLaNe	2	12	12356	1	
11	02	00167	221vg	VcGzLaNe	2	12	123567	2	
11	02	00168	331	Jo	1		1	3	
11	02	00169	121v*hbd	VcHmBfBdDnLaNe	3	12 7890	123456789	1	
11	02	00170	132v*V	VcLaNe	2	12	12356	1	
11	02	00171	132v*V	VcLaNe	2	12	12356	1	
11	02	00172	111v*o*bd	VcBfDnOhLaNe	3	12 890	123456789	1	
11	02	00173	111h*o*vg	VcHaGzOhLaNe	3	12 78	12345678	1	
11	02	00174	112v*c*bdV	VcBfDnCaLaNe	2	12 890	123456789	1	
11	02	00175	231vb	VcVaBfLaNe	2	12 9	1235679	2	
11	02	00176	121v*bd	VcBfDnLaNe	3	12 890	123456789	1	
11	02	00177	122v*bdV	VcBfBdDnLaNe	2	12 890	123456789	1	
11	02	00178	131v*b	VcBfLaNe	3	12 4 9	1235679	1	
11	02	00179	221vbd	VcBfDnLaNe	2	12 890	123456789	2	
11	02	00180	331	LaNe	1		1	3	
11	02	00181	231vb	VcBfLaNe	2	12 9	1235679	2	
11	02	00182	231v	VcVaLaNe	2	12	12356	2	
11	02	00183	131v*	VcVaLaNe	3	12	12356	1	
11	02	00184	231v	VcLaNe	2	12	12356	2	
11	02	00185	131v*b	VcBfLaNe	3	12 9	1235679	1	
11	02	00186	231vb	VcBfLaNe	2	12 45 9	1235679	2	
11	02	00187	231vb	VcBfLaNe	2	12 9	1235679	2	
11	02	00188	231v	VcVaLaNe	2	12	12356	2	
11	02	00189	231vb	VcBfLaNe	2	12 9	1235679	2	
11	02	00190	231vh	VcVaHmLaNe	2	12 78	1234568	1	
11	02	00191	111h*o*v	VcVaHaOhLaNe	3	12 78	1234568	1	
11	02	00192	231vb	VcBfLaNe	2	12 9	1235679	2	
11	02	00193	231vb	VcBfLaNe	2	12 9	1235679	2	
11	02	00194	331	Ja	1		1	3	
11	02	00195	231vb	VcBfLaNe	2	12 4 9	1235679	2	
11	02	00196	111v*h*o*b	VcHaBfOhLaNe	3	12 789	123456789	1	
11	02	00197	231vb	VcBfLaNe	2	12 9	1235679	2	
11	02	00198	132v*	VcLaNe	2	12	12356	1	
11	02	00199	232v	VcVaLaNe	2	12	12356	2	
11	02	00200	232vb	VcVaBfLaNe	2	12 4 9	1235679	2	
11	02	00201	122v*g	VcGzLaNe	2	12	123567	1	
11	02	00202	122v*bd	VdVaBfDnLaNe	2	12 4 890	123456789	1	
11	02	00203	122v*d	VdVaDnLaNe	2	12 890	123456789	1	
11	02	00204	122v*k*d	VdVaKeDnLaNe	2	12 890	123456789	1	
11	02	00205	111v*o*hb	VcHmBfBdOhLaNe	3	12 789	123456789	1	
11	02	00206	121v*bd	VcBfBdDnLaNe	3	12 890	123456789	1	
11	02	00207	121v*bz	VcBfZaLaNe	3	12 9	1235679	1	
11	02	00208	221vbz	VcBfBdZaLaNe	2	12 9	1235679	2	
11	02	00209	122v*bdV	VdVcBfDnLaNe	2	12 4 890	123456789	1	
11	02	00210	122v*gd	VdGzDnLaNe	2	12 890	123456789	1	
11	02	00211	122k*vrt	VcVaKeRgTaLaNe	3	12 89	1234567	1	
11	02	00212	122v*bd	VdBfDnLaNe	2	12 890	123456789	1	
11	02	00213	231vb	VcVaBfBdLaNe	2	12 9	1235679	2	

GGO	GGE	Zap. St.	Šifra	Utemeljitev funkcij	Primernost funkcij	Ogroženost funkcij	Potrebni ukrepi	Nujnost	Opombe
11	02	00214	112h*o*vb	VcVaHaBfBdOhLaNe	2	12 789	123456789	1	
11	02	00215	231vb	VcBfLaNe	2	12 9	1235679	2	
11	02	00216	222vbd	VcVaBfDnLaNe	2	12 890	123456789	2	
11	02	00217	231vb	VcBfLaNe	2	12 9	1235679	2	
11	02	00218	132v*b	VdVaBfLaNe	2	12 9	1235679	1	
11	02	00219	111v*o*hbd	VcHmBfBdDnOhLaNe	3	12 7890	123456789	1	
11	02	00220	122v*bdV	VcVaBfDnLaNe	2	12 890	123456789	1	
11	02	00221	111v*h*o*bd	VcHaBfDnOhLaNe	3	12 7890	123456789	1	
11	02	00222	121v*g	VcGzLaNe	3	12	123567	1	
11	02	00223	112v*z*hbdV	VcVaHmBfZaDnLaNe	2	12 7890	123456789	1	
11	02	00224	112v*z*c*bdV	VcBfZaDnCaLaNe	2	12 890	123456789	1	
11	02	00225	121v*bd	VcBfDnLaNe	3	12 890	123456789	1	
11	02	00226	112v*z*bdV	VcBfZaDnLaNe	2	12 890	123456789	1	
11	02	00227	121v*bd	VcBfDnLaNe	3	12 4 890	123456789	1	
11	02	00228	231vb	VcVaBfLaNe	2	12 9	1235679	2	
11	02	00229	221vbc	VcBfCaLaNe	2	12 9	1235679	2	
11	02	00230	231vb	VcBfLaNe	2	12 9	1235679	2	
11	02	00231	231vb	VcBfLaNe	2	12 9	1235679	2	
11	02	00232	111v*o*hb	VcHmBfOhLaNe	3	12 789	123456789	1	
11	02	00233	231v	VcLaNe	2	12	12356	2	
11	02	00234	331	Ja	1		1	3	
11	02	00235	132v*bV	VcVaBfLaNe	2	12 9	1235679	1	
11	02	00236	232vb	VcVaBfLaNe	2	12 9	1235679	2	
11	02	00237	122v*g	VdGzLaNe	2	12	123567	1	
11	02	00238	122v*k*rtd	VdVaKeRgTaDnLaNe	3	12 890	123456789	1	
11	02	00239	122v*bgd	VdVaBfGzDnLaNe	2	12 890	123456789	1	
11	02	00240	122v*bdV	VcBfDnLaNe	2	12 890	123456789	1	
11	02	00241	122v*gV	VcGzLaNe	2	12	123567	1	
11	02	00242	112v*h*o*bdV	VcHaBfDnOhLaNe	3	12 7890	123456789	1	
11	02	00243	132v*bV	VdVcBfLaNe	2	12 9	1235679	1	
11	02	00244	112v*z*bdV	VcBfBdZaDnLaNe	2	12 890	123456789	1	
11	02	00245	132v*	VcLaNe	2	12	12356	1	
11	02	00246	132v*	VcVaLaNe	2	12	12356	1	
11	02	00247	231vb	VcBfLaNe	2	12 9	1235679	2	
11	02	00248	111v*o*b	VcBfOhLaNe	3	12 9	1235679	1	
11	02	00249	221vhz	VcHmZaLaNe	2	12 78	1234568	1	
11	02	00250	211o*vh	VcVaHmOhLaNe	2	12 78	1234568	1	
11	02	00251	231vh	VcVaHmLaNe	2	12 78	1234568	1	
11	02	00252	131v*	VcLaNe	3	12	12356	1	
11	02	00253	231v	VcVaLaNe	2	12	12356	2	
11	02	00254	111v*c*bd	VcBfDnCaLaNe	3	12 890	123456789	1	
11	02	00255	221vhg	VcHmGzLaNe	2	12 78	12345678	1	
11	02	00256	231vhb	VcHmBfLaNe	2	12 789	123456789	1	
11	02	00257	131v*b	VcBfBdLaNe	3	12 9	1235679	1	
11	02	00258	231vb	VcVaBfBdLaNe	2	12 9	1235679	2	
11	02	00259	121v*bz	VcBfBdZaLaNe	3	12 9	1235679	1	
11	02	00260	211o*vb	VcBfOhLaNe	2	12 9	1235679	2	
11	02	00261	121v*hbd	VcHmBfBdDnLaNe	3	12 7890	123456789	1	
11	02	00262	221vhbd	VcHmBfBdDnLaNe	2	12 7890	123456789	1	
11	02	00263	232vb	VcVaBfLaNe	2	12 4 9	1235679	2	
11	02	00264	122v*bz	VcBfZaLaNe	2	12 9	1235679	1	
11	02	00265	132v*b	VcBfLaNe	2	12 9	1235679	1	
11	02	00266	122v*gd	VdVaGzDnLaNe	2	12 890	123456789	1	
11	02	00267	122v*bgdV	VcBfGzDnLaNe	2	12 890	123456789	1	
11	02	00268	122v*bdV	VcBfDnLaNe	2	12 890	123456789	1	
11	02	00269	112v*z*bdV	VcVaBfZaDnLaNe	2	12 890	123456789	1	
11	02	00270	232v	VcVaLaNe	2	12	12356	2	
11	02	00271	211o*zvh	VcHmZaOhLaNe	2	12 78	1234568	1	
11	02	00272	111v*h*o*z	VcHaZaOhLaNe	3	12 78	1234568	1	
11	02	00273	231v	VcVaLaNe	2	12	12356	2	
11	02	00274	121v*hg	VcHmGzLaNe	3	12 78	12345678	1	
11	02	00275	231vhb	VcVaHmBfBdLaNe	2	12 789	123456789	1	
11	02	00276	111v*o*b	VcBfBdOhLaNe	3	12 9	1235679	1	
11	02	00277	231vhb	VcVaHmBfLaNe	2	12 789	123456789	1	
11	02	00278	111v*o*h	VcHmOhLaNe	3	12 78	1234568	1	
11	02	00279	111h*o*vz	VcHaZaOhLaNe	3	12 78	1234568	1	
11	02	00280	122v*bgd	VcBfGzDnLaNe	2	12 890	123456789	1	
11	02	00281	122v*bgd	VdVaBfGzDnLaNe	2	12 890	123456789	1	

GGO	GGE	Zap. St.	Šifra	Utemeljitev funkcij	Primernost funkcij	Ogroženost funkcij	Potrebni ukrepi	Nujnost	Opombe
11	02	00282	232vb	VcBfLaNe	2	12 4 9	1235679	2	
11	02	00283	112v*o*hzV	VcHmZaOhLaNe	2	12 78	1234568	1	
11	02	00284	231vb	VcBfLaNe	2	12 9	1235679	2	
11	02	00285	133b*	Bd	2	12 9	123567	1	
11	02	00286	133b*	Bd	2	12 9	123567	1	
11	02	00287	133b*	Bd	2	12 9	123567	1	
11	02	00288	133b*	Bd	2	12 9	123567	1	
11	02	00289	133b*	Bd	2	12 9	123567	1	
11	02	00290	133b*	Bd	2	12 9	123567	1	
11	02	00291	133b*	Bd	2	12 9	123567	1	
11	02	00292	313e*	Ea	2	1	13457	1	
11	02	00293	313e*	Ea	2	1	13457	1	
11	02	00294	313e*	Ea	2	1	13457	1	
11	02	00295	313e*	Ea	2	1	13457	1	
11	02	00296	313e*	Ea	2	1	13457	1	
11	02	00297	313e*	Ea	2	1	13457	1	
11	02	00298	313e*	Ea	2	1	13457	1	
11	02	00299	313e*	Ea	2	1	13457	1	
11	02	00300	313e*	Ea	2	1	13457	1	
11	02	00301	313e*	Ea	2	1	13457	1	
11	02	00302	313e*	Ea	2	1	13457	1	
11	02	00303	313e*	Ea	2	1	13457	1	
11	02	00304	313e*	Ea	2	1	13457	1	
11	02	00305	313e*	Ea	2	1	13457	1	
11	02	00306	313e*	Ea	2	1	13457	1	
11	02	00307	313e*	Ea	2	1	13457	1	
11	02	00308	313e*	Ea	2	1	13457	1	
11	02	00309	313e*	Ea	2	1	13457	1	
11	02	00310	313e*	Ea	2	1	13457	1	
11	02	00311	313e*	Ea	2	1	13457	1	
11	02	00312	313e*	Ea	2	1	13457	1	
11	02	00313	313e*	Ea	2	1	13457	1	
11	02	00314	313e*	Ea	2	1	13457	1	
11	02	00315	313e*	Ea	2	1	13457	1	
11	02	00316	313e*	Ea	2	1	13457	1	
11	02	00317	313e*	Ea	2	1	13457	1	
11	02	00318	313e*	Ea	2	1	13457	1	
11	02	00319	313e*	Ea	2	1	13457	1	
11	02	00320	313e*	Ea	2	1	13457	1	
11	02	00321	313e*	Ea	2	1	13457	1	
11	02	00322	313e*	Ea	2	1	13457	1	
11	02	00323	313e*	Ea	2	1	13457	1	
11	02	00324	313e*	Ea	2	1	13457	1	
11	02	00325	313e*	Ea	2	1	13457	1	
11	02	00326	313e*	Ea	2	1	13457	1	
11	02	00327	313e*	Ea	2	1	13457	1	
11	02	00328	313e*	Ea	2	1	13457	1	
11	02	00329	313e*	Ea	2	1	13457	1	
11	02	00330	313c*	Ca	1		1	3	
11	02	00331	313c*	Ca	1		1	3	
11	02	00332	313c*	Ca	1		1	3	
11	02	00333	313c*	Ca	1		1	3	
11	02	00334	313c*	Ca	1		1	3	
11	02	00335	313c*	Ca	1		1	3	
11	02	00336	313c*	Ca	1		1	3	
11	02	00337	313c*	Ca	1		1	3	
11	02	00338	313c*	Ca	1		1	3	
11	02	00339	313c*	Ca	1		1	3	
11	02	00340	331	Jc	1		1	3	
11	02	00341	331	Jc	1		1	3	
11	02	00342	331	Jc	1		1	3	
11	02	00343	331	Jc	1		1	3	
11	02	00344	331	Jc	1		1	3	
11	02	00345	331	Jc	1		1	3	
11	02	00346	331	Jc	1		1	3	
11	02	00347	331	Jk	1		1	3	
11	02	00348	331	Jk	1		1	3	
11	02	00349	331	Jk	1		1	3	

GGO	GGE	Zap. St.	Šifra	Utemeljitev funkcij	Primernost funkcij	Ogroženost funkcij	Potrebni ukrepi	Nujnost	Opombe
11	02	00350	331	Jk	1		1	3	
11	02	00351	331	Jk	1		1	3	
11	02	00352	331	Jk	1		1	3	
11	02	00353	331	Jk	1		1	3	
11	02	00354	331	Jk	1		1	3	
11	02	00355	331	Jk	1		1	3	
11	02	00356	331	Jk	1		1	3	
11	02	00357	331	Jk	1		1	3	
11	02	00358	332		1		1	3	
11	02	00359	332		1		1	3	
11	02	00360	332		1		1	3	
11	02	00361	332		1		1	3	
11	02	00362	332		1		1	3	
11	02	00363	313d*	Da	2	890	1345789	1	
11	02	00364	313d*	Da	2	890	1345789	1	
11	02	00365	313d*	Da	2	890	1345789	1	
11	02	00366	313d*	Da	2	890	1345789	1	
11	02	00367	313d*	Da	2	890	1345789	1	
11	02	00368	313d*	Da	2	890	1345789	1	
11	02	00369	313d*	Da	2	890	1345789	1	
11	02	00370	313d*	Da	2	890	1345789	1	
11	02	00371	313d*	Da	2	890	1345789	1	
11	02	00372	313d*	Da	2	890	1345789	1	
11	02	00373	313d*	Da	2	890	1345789	1	
11	02	00374	313d*	Da	2	890	1345789	1	
11	02	00375	313d*	Da	2	890	1345789	1	
11	02	00376	313d*	Da	2	890	1345789	1	
11	02	00377	313d*	Da	2	890	1345789	1	
11	02	00378	313d*	Da	2	890	1345789	1	
11	02	00379	313d*	Da	2	890	1345789	1	
11	02	00380	313d*	Da	2	890	1345789	1	
11	02	00381	313d*	Da	2	890	1345789	1	
11	02	00382	313d*	Da	2	890	1345789	1	
11	02	00383	313d*	Da	2	890	1345789	1	
11	02	00384	313d*	Da	2	890	1345789	1	
11	02	00385	313d*	Da	2	890	1345789	1	
11	02	00386	313d*	Dd	2	890	1345789	1	
11	02	00387	313d*	Dd	2	890	1345789	1	
11	02	00388	313d*	Dd	2	890	1345789	1	
11	02	00389	313d*	Dd	2	890	1345789	1	
11	02	00390	313d*	Dd	2	890	1345789	1	
11	02	00391	313d*	Dd	2	890	1345789	1	
11	02	00392	313d*	Dd	2	890	1345789	1	
11	02	00393	313d*	Dd	2	890	1345789	1	
11	02	00394	313d*	Dd	2	890	1345789	1	
11	02	00395	313d*	Dd	2	890	1345789	1	
11	02	00396	313d*	Dd	2	890	1345789	1	
11	02	00397	313d*	Dd	2	890	1345789	1	
11	02	00398	313d*	Dd	2	890	1345789	1	
11	02	00399	313d*	Dd	2	890	1345789	1	
11	02	00400	313d*	Dd	2	890	1345789	1	
11	02	00401	313d*	Dd	2	890	1345789	1	
11	02	00402	313d*	Dd	2	890	1345789	1	
11	02	00403	313d*	Dd	2	890	1345789	1	
11	02	00404	313d*	Dd	2	890	1345789	1	
11	02	00405	313d*	Dd	2	890	1345789	1	
11	02	00406	313d*	Dd	2	890	1345789	1	
11	02	00407	313d*	Dd	2	890	1345789	1	
11	02	00408	313d*	Dd	2	890	1345789	1	
11	02	00409	313d*	Dd	2	890	1345789	1	
11	02	00410	313d*	Dd	2	890	1345789	1	
11	02	00411	313d*	Dd	2	890	1345789	1	
11	02	00412	313d*	Dd	2	890	1345789	1	
11	02	00413	313d*	Dd	2	890	1345789	1	
11	02	00414	133h*	Hb	2	1 78	1234568	1	
11	02	00415	313r*t*	RdTf	1	1 89	1345789	1	
11	02	00416	323rt	TeRd	1	1 89	13457	3	
11	02	00417	323d	Da	2	890	1345789	2	

GGO	GGE	Zap. St.	Šifra	Utemeljitev funkcij	Primernost funkcij	Ogroženost funkcij	Potrebni ukrepi	Nujnost	Opombe
11	02	00418	233h	Hf	2	1 78	1234568	1	
11	03	00001	112b*o*vd	VcBcDnOhLaNe	2	12 4 890	123456789	1	
11	03	00002	112h*b*o*vrtd	VcHaBcRgTaDnOhLaNe	3	12 45 7890	123456789	1	
11	03	00003	232vb	VcBfBcLaNe	2	12 9	1235679	2	
11	03	00004	131v*b	VcBfBcLaNe	3	12 4 9	1235679	1	
11	03	00005	231vb	VcBfLaNe	2	12 9	1235679	2	
11	03	00006	131b*v	VcBcBdLaNe	3	12 9	123567	1	
11	03	00007	132v*b	VcBfLaNe	2	12 9	1235679	1	
11	03	00008	231vb	VcBfLaNe	2	12 4 9	1235679	2	
11	03	00009	232vb	VcBfLaNe	2	12 45 9	1235679	2	
11	03	00010	231vb	VcBfLaNe	2	12 9	1235679	2	
11	03	00011	231vb	VcBfBdLaNe	2	12 9	1235679	2	
11	03	00012	232vb	VcBfLaNe	2	12 9	1235679	2	
11	03	00013	121k*vbrt	VcBfBdKeRgTaLaNe	3	12 89	12345679	1	
11	03	00014	231vb	VcBfLaNe	2	12 4 9	1235679	2	
11	03	00015	231vb	VcBfLaNe	2	12 9	1235679	2	
11	03	00016	132v*b	VcBfLaNe	2	12 9	1235679	1	
11	03	00017	232vb	VcBfLaNe	2	12 9	1235679	2	
11	03	00018	231vb	VcBfBdLaNe	2	12 9	1235679	2	
11	03	00019	132v*b	VcBfLaNe	2	12 4 9	1235679	1	
11	03	00020	132v*b	VcBfBdLaNe	2	12 4 9	1235679	1	
11	03	00021	231vb	VcBfLaNe	2	12 9	1235679	2	
11	03	00022	132v*b	VcBfLaNe	2	12 9	1235679	1	
11	03	00023	231vb	VcBfLaNe	2	12 9	1235679	2	
11	03	00024	131v*b	VcBfBdLaNe	3	12 9	1235679	1	
11	03	00025	131b*	BdJa	2	12 9	123567	1	
11	03	00026	131b*	BdJa	2	12 9	123567	1	
11	03	00027	132v*	VcLaNe	2	12	12356	1	
11	03	00028	131b*	BdJa	2	12 9	123567	1	
11	03	00029	221vbz	VcBfZaLaNe	2	12 4 9	1235679	2	
11	03	00030	231vb	VcBfLaNe	2	12 9	1235679	2	
11	03	00031	131v*	VcLaNe	3	12	12356	1	
11	03	00032	232v	VcLaNe	2	12	12356	2	
11	03	00033	131b*	BdJa	2	12 9	123567	1	
11	03	00034	232vb	VcBfLaNe	2	12 4 9	1235679	2	
11	03	00035	232vb	VcBfLaNe	2	12 4 9	1235679	2	
11	03	00036	232bk	BoKmLaNe	2	12 6 9	135679	2	
11	03	00037	231vb	VcBfLaNe	2	12 9	1235679	2	
11	03	00038	132v*b	VcBfLaNe	2	12 9	1235679	1	
11	03	00039	131b*	BdJa	2	12 9	123567	1	
11	03	00040	232v	VcLaNe	2	12 45	12356	2	
11	03	00041	332	LaNe	1		1	3	
11	03	00042	132v*	VcLaNe	2	12	12356	1	
11	03	00043	132v*	VcLaNe	2	12	12356	1	
11	03	00044	131v*b	VcBfLaNe	3	12 9	1235679	1	
11	03	00045	232bk	BoKmLaNe	2	12 6 9	135679	2	
11	03	00046	231b	BfJb	2	12 9	135679	2	
11	03	00047	131v*b	VcBfLaNe	3	12 9	1235679	1	
11	03	00048	332	LaNe	1		1	3	
11	03	00049	231vb	VcBfLaNe	2	12 9	1235679	2	
11	03	00050	231b	BfLaNe	2	12 9	135679	2	
11	03	00051	232vb	VcBfLaNe	2	12 9	1235679	2	
11	03	00052	211o*vb	VcBfOhLaNe	2	12 9	1235679	2	
11	03	00053	231vb	VcBfLaNe	2	12 9	1235679	2	
11	03	00054	211o*zvb	VcBfZaOhLaNe	2	12 4 9	1235679	2	
11	03	00055	131v*b	VcBfLaNe	3	12 4 9	1235679	1	
11	03	00056	112h*o*v	VcHeHaOhLaNe	2	12 4 78	1234568	1	
11	03	00057	211o*vb	VcBfOhLaNe	2	12 9	1235679	2	
11	03	00058	212o*vh	VcHtOhLaNe	2	12 78	1234568	1	
11	03	00059	231b	BfLaNe	2	12 4 9	135679	2	
11	03	00060	121v*bg	VcBfGzLaNe	3	12 9	1235679	1	
11	03	00061	221vbz	VcBfZaLaNe	2	12 9	1235679	2	
11	03	00062	231vb	VcBfLaNa	2	12 9	1235679	2	
11	03	00063	131b*	BdJa	2	12 9	123567	1	
11	03	00064	231vbk	VcBoKmLaNe	2	12 4 6 9	1235679	2	
11	03	00065	221vbkg	VcBoKmGzLaNe	2	12 4 6 9	1235679	2	
11	03	00066	121v*bg	VcBfGzLaNe	3	12 9	1235679	1	
11	03	00067	121v*g	VcGzLaNe	3	12 4	123567	1	

GGO	GGE	Zap. St.	Šifra	Utemeljitev funkcij	Primernost funkcij	Ogroženost funkcij	Potrebni ukrepi	Nujnost	Opombe
11	03	00068	231vb	VcBfLaNe	2	12 9	1235679	2	
11	03	00069	221vbzg	VcBfZaGzLaNe	2	12 9	1235679	2	
11	03	00070	111h*o*bg	HeHaBfGzOhLaNe	3	12 4 789	123456789	1	
11	03	00071	121v*bg	VcBfGzLaNe	3	12 9	1235679	1	
11	03	00072	221bg	BfGzLaNe	2	12 4 9	135679	2	
11	03	00073	221vg	VcGzLaNe	2	12	123567	2	
11	03	00074	121v*g	VcGzLaNe	3	12	123567	1	
11	03	00075	222vkg	VcKmKoGzLaNe	2	12	123567	2	
11	03	00076	131v*b	VcBfLaNe	3	12 9	1235679	1	
11	03	00077	231b	BfLaNe	2	12 9	135679	2	
11	03	00078	222vbg	VcBfGzLaNe	2	12 9	1235679	2	
11	03	00079	231vb	VcVaBfLaNe	2	12 9	1235679	2	
11	03	00080	121v*bkg	VcBoBfKmGzLaNe	3	12 4 6 9	1235679	1	
11	03	00081	211o*gvb	VcBfGzOhLaNe	2	12 9	1235679	2	
11	03	00082	222vkg	VcKmKoGzLaNe	2	12 4	123567	2	
11	03	00083	122v*g	VcGzLaNe	2	12	123567	1	
11	03	00084	111v*r*t*p*bkg	VcBoBfKmRgTePaGzLaNe	3	12 4 6 890	123456789	1	
11	03	00085	221bkg	BoBfKmGzLaNe	2	12 4 6 9	135679	2	
11	03	00086	222vg	VcGzLaNe	2	12 4	123567	2	
11	03	00087	331	Jo	1		1	3	
11	03	00088	231vb	VcVaBfLaNe	2	12 9	1235679	2	
11	03	00089	211o*gvb	VcBfGzOhLaNe	2	12 9	1235679	2	
11	03	00090	111k*r*t*p*g*vb	VcBoKcRgTePaGzLaNe	3	12 4 6 890	123456789	1	
11	03	00091	111k*g*	KcGzLaNe	2		13567	1	
11	03	00092	331	Jo	1		1	3	
11	03	00093	211o*gvb	VcBfGzOhLaNe	2	12 9	1235679	2	
11	03	00094	231vb	VcBfLaNe	2	12 9	1235679	2	
11	03	00095	111k*g*vb	VcBfKcGzLaNe	2	12 4 9	1235679	1	
11	03	00096	222vg	VcGzLaNe	2	12	123567	2	
11	03	00097	121v*bz	VcBfZaLaNe	3	12 9	1235679	1	
11	03	00098	111k*r*t*p*g*vb	VcBoKcRgTePaGzEpLaNe	3	12 4 6 890	123456789	1	
11	03	00099	331	Jo	1		1	3	
11	03	00100	221vbg	VcBfGzLaNe	2	12 9	1235679	2	
11	03	00101	111h*o*vbg	VcHaBfGzOhLaNe	3	12 789	123456789	1	
11	03	00102	111k*r*t*p*g*be	BoKcRgTePaGzEpLaNe	3	12 6 890	123456789	1	
11	03	00103	111k*g*ve	VcKcGzEpLaNe	2	12 4	1234567	1	
11	03	00104	112k*g*v	VcKcGzLaNe	2	12 4	123567	1	
11	03	00105	231vb	VcBfLaNe	2	12 9	1235679	2	
11	03	00106	221vg	VcGzLaNe	2	12	123567	2	
11	03	00107	111k*g*ve	VcKcKeGzEpLaNe	2	12	1234567	1	
11	03	00108	111v*k*r*t*p*g*	VcBoKcRgTePaGzEpLaNe	3	12 6 890	123456789	1	
11	03	00109	111k*g*v	VcKcGzLaNe	2	12	123567	1	
11	03	00110	211o*gv	VcGzOhLaNe	2	12	123567	2	
11	03	00111	111v*k*z*r*t*p*	VcBoKcKeZaRgTePaGzEpLaNe	3	12 6 890	123456789	1	
11	03	00112	211o*vb	VcBfOhLaNe	2	12 9	1235679	2	
11	03	00113	112k*g*brte	BoKcKeRgTaGzEpLaNe	3	12 6 89	1345679	1	
11	03	00114	111k*g*vce	VcKcGzCaEpLaNe	2	12	1234567	1	
11	03	00115	121v*bg	VcBfGzLaNe	3	12 4 9	1235679	1	
11	03	00116	221vbg	VcBfGzLaNe	2	12 9	1235679	2	
11	03	00117	111k*r*t*p*g*be	BoKcRgTePaGzEpLaNe	3	12 6 890	123456789	1	
11	03	00118	131v*b	VcBfLaNe	3	12 4 9	1235679	1	
11	03	00119	131v*	VcLaNe	3	12	12356	1	
11	03	00120	221vg	VcGzLaNe	2	12	123567	2	
11	03	00121	211c*gv	VcGzCaLaNe	2	12	123567	2	
11	03	00122	221vbc	VcBfCaLaNe	2	12 9	1235679	2	
11	03	00123	231v	VcLaNe	2	12	12356	2	
11	03	00124	221vg	VcGzLaNe	2	12	123567	2	
11	03	00125	131v*	VcLaNe	3	12	12356	1	
11	03	00126	331	LaNe	1		1	3	
11	03	00127	331	Jo	1		1	3	
11	03	00128	121b*k*vrtd	VcBcBdKeRgTaDnLaNe	3	12 890	123456789	1	
11	03	00129	131v*b*	VcBcBdLaNe	3	12 9	123567	1	
11	03	00130	231vb	VcBfBdLaNe	2	12 9	1235679	2	
11	03	00131	131b*	BdJa	2	12 9	123567	1	
11	03	00132	231vb	VcBfLaNe	2	12 4 9	1235679	2	
11	03	00133	131v*b	VcBfBdLaNe	3	12 9	1235679	1	
11	03	00134	131v*b	VcBfLaNe	3	12 9	1235679	1	
11	03	00135	131v*b	VcBfBdLaNe	3	12 9	1235679	1	

GGO	GGE	Zap. St.	Šifra	Utemeljitev funkcij	Primernost funkcij	Ogroženost funkcij	Potrebni ukrepi	Nujnost	Opombe
11	03	00136	231vb	VcBfLaNe	2	12 4 9	1235679	2	
11	03	00137	231vb	VcBfLaNe	2	12 4 9	1235679	2	
11	03	00138	231b	BfBdJb	2	12 9	135679	2	
11	03	00139	231vb	VcBfBdLaNe	2	12 9	1235679	2	
11	03	00140	131v*b	VcBfLaNe	3	12 9	1235679	1	
11	03	00141	231v	VcLaNe	2	12	12356	2	
11	03	00142	331	Ja	1		1	3	
11	03	00143	231bk	BoKmLaNe	2	12 6 9	135679	2	
11	03	00144	211o*vb	VcBfOhLaNe	2	12 4 9	1235679	2	
11	03	00145	231b	BfLaNe	2	12 4 9	135679	2	
11	03	00146	331	Ja	1		1	3	
11	03	00147	131b*	BdJa	2	12 9	123567	1	
11	03	00148	211o*vb	VcBfOhLaNe	2	12 4 9	1235679	2	
11	03	00149	231v	VcLaNe	2	12 4	12356	2	
11	03	00150	221vbg	VcBfGzLaNe	2	12 9	1235679	2	
11	03	00151	221vbg	VcBfGzLaNe	2	12 9	1235679	2	
11	03	00152	231vb	VcBfLaNe	2	12 9	1235679	2	
11	03	00153	121v*bg	VcBfGzLaNe	3	12 4 9	1235679	1	
11	03	00154	121v*bz	VcBfZaLaNe	3	12 9	1235679	1	
11	03	00155	121v*bg	VcBfGzLaNe	3	12 4 9	1235679	1	
11	03	00156	121v*bg	VcBfGzLaNe	3	12 4 9	1235679	1	
11	03	00157	111h*o*bg	HeHaBfGzOhLaNe	3	12 4 789	123456789	1	
11	03	00158	221vg	VcGzLaNe	2	12 45	123567	2	
11	03	00159	121v*bg	VcBfGzLaNe	3	12 9	1235679	1	
11	03	00160	221vhbg	VcHmBfGzLaNe	2	12 789	123456789	1	
11	03	00161	221vg	VcGzLaNe	2	12	123567	2	
11	03	00162	221vg	VcGzLaNe	2	12 4	123567	2	
11	03	00163	211r*t*p*gvbk	VcBoKmRgTePaGzLaNe	3	12 4 6 890	123456789	1	
11	03	00164	121v*bg	VcBfGzLaNe	3	12 9	1235679	1	
11	03	00165	111h*o*vbg	VcHaBfGzOhLaNe	3	12 789	123456789	1	
11	03	00166	231vb	VcBfLaNe	2	12 9	1235679	2	
11	03	00167	111k*g*v	VcKcGzLaNe	2	12 45	123567	1	
11	03	00168	111k*r*t*p*g*be	BoKcRgTePaGzEpLaNe	3	12 4 6 890	123456789	1	
11	03	00169	211o*gvb	VcBfGzOhLaNe	2	12 9	1235679	2	
11	03	00170	131v*b	VcBfLaNe	3	12 9	1235679	1	
11	03	00171	231vhb	VcVaHmBfLaNe	2	12 789	123456789	1	
11	03	00172	111k*g*v	VcKcKeGzLaNe	2	12	123567	1	
11	03	00173	221vbg	VcBfGzLaNe	2	12 9	1235679	2	
11	03	00174	111v*k*z*g*be	VcBoKcZaGzEpLaNe	3	12 6 9	12345679	1	
11	03	00175	231vb	VcVaBfLaNe	2	12 9	1235679	2	
11	03	00176	111h*o*vb	VcVaHaBfOhLaNe	3	12 789	123456789	1	
11	03	00177	211o*gvh	VcHmGzOhLaNe	2	12 78	12345678	1	
11	03	00178	331	Jo	1		1	3	
11	03	00179	211o*gvh	VcHtGzOhLaNe	2	12 78	12345678	1	
11	03	00180	111k*g*be	BoKcGzEpLaNe	2	12 4 6 9	1345679	1	
11	03	00181	221vg	VcGzLaNe	2	12	123567	2	
11	03	00182	131v*b	VcBfLaNe	3	12 9	1235679	1	
11	03	00183	111k*g*ve	VcKcGzEpLaNe	2	12	1234567	1	
11	03	00184	111k*g*vrtce	VcKcKeRgTaGzCaEpLaNe	2	12 89	1234567	1	
11	03	00185	221vbg	VcBfGzLaNe	2	12 9	1235679	2	
11	03	00186	131v*b	VcBfLaNe	3	12 9	1235679	1	
11	03	00187	121v*g	VcGzLaNe	3	12	123567	1	
11	03	00188	231v	VcLaNe	2	12	12356	2	
11	03	00189	112k*g*c*be	BoKcGzCaEpLaNe	2	12 6 9	1345679	1	
11	03	00190	222vbg	VcBfGzLaNe	2	12 4 9	1235679	2	
11	03	00191	112v*r*t*p*g	VcRgTePaGzLaNe	3	12 890	123456789	1	
11	03	00192	212r*t*p*gvk	VcKmKoRgTePaGzLaNe	2	12 890	123456789	1	
11	03	00193	222vbkg	VcBoKmGzLaNe	2	12 6 9	1235679	2	
11	03	00194	212o*v	VcOhLaNe	2	12	12356	2	
11	03	00195	212o*vh	VcHtOhLaNe	2	12 78	1234568	1	
11	03	00196	212o*v	VcOhLaNe	2	12	12356	2	
11	03	00197	232bk	BoKmLaNe	2	12 6 9	135679	2	
11	03	00198	232v	VcLaNe	2	12 4	12356	2	
11	03	00199	232vb	VcBfLaNe	2	12 4 9	1235679	2	
11	03	00200	332	LaNe	1		1	3	
11	03	00201	132v*	VcLaNe	2	12	12356	1	
11	03	00202	132v*	VcLaNe	2	12	12356	1	
11	03	00203	232v	VcLaNe	2	12	12356	2	

GGO	GGE	Zap. St.	Šifra	Utemeljitev funkcij	Primernost funkcij	Ogroženost funkcij	Potrebni ukrepi	Nujnost	Opombe
11	03	00204	132v*b	VcBfBdLaNe	2	12 9	1235679	1	
11	03	00205	132v*	VcLaNe	2	12	12356	1	
11	03	00206	132v*b	VcBfLaNe	2	12 9	1235679	1	
11	03	00207	132v*b	VcBfLaNe	2	12 45 9	1235679	1	
11	03	00208	122b*vrtd	VcBcRgTaDnLaNe	3	12 890	123456789	1	
11	03	00209	112h*b*o*vd	VcHaBcDnOhLaNe	3	12 45 7890	123456789	1	
11	03	00210	122v*b*d	VcBcDnLaNe	3	12 4 890	123456789	1	
11	03	00211	132b*v	VcBcLaNe	2	12 4 9	123567	1	
11	03	00212	121b*vrtd	VcBcBdRgTaDnLaNe	3	12 890	123456789	1	
11	03	00213	231vb	VcBfLaNe	2	12 45 9	1235679	2	
11	03	00214	131v*b	VcBfBdLaNe	3	12 9	1235679	1	
11	03	00215	131v*b	VcBfBdLaNe	3	12 9	1235679	1	
11	03	00216	211c*vb	VcBfCaLaNe	2	12 9	1235679	2	
11	03	00217	331	Jo	1		1	3	
11	03	00218	131b*	BdJa	2	12 9	123567	1	
11	03	00219	131v*b	VcBfBdLaNe	3	12 9	1235679	1	
11	03	00220	131v*b	VcBfLaNe	3	12 9	1235679	1	
11	03	00221	231b	BfLaNe	2	12 9	135679	2	
11	03	00222	231v	VcLaNe	2	12 4	12356	2	
11	03	00223	231v	VcLaNe	2	12 4	12356	2	
11	03	00224	131b*	BdJa	2	12 9	123567	1	
11	03	00225	131v*b	VcBfLaNe	3	12 9	1235679	1	
11	03	00226	131v*b	VcBfLaNe	3	12 9	1235679	1	
11	03	00227	111h*o*vb	VcHaBfOhLaNe	3	12 4 789	123456789	1	
11	03	00228	131v*b	VcBfLaNe	3	12 9	1235679	1	
11	03	00229	131v*b	VcBfLaNe	3	12 9	1235679	1	
11	03	00230	131v*b	VcBfLaNe	3	12 9	1235679	1	
11	03	00231	211o*ghb	HtBfGzOhLaNe	2	12 4 789	123456789	1	
11	03	00232	131v*b	VcBfLaNe	3	12 9	1235679	1	
11	03	00233	221vkg	VcKmKoGzLaNe	2	12	123567	2	
11	03	00234	221vbg	VcBfGzLaNe	2	12 9	1235679	2	
11	03	00235	111h*o*vbg	VcHaBfGzOhLaNe	3	12 789	123456789	1	
11	03	00236	221vg	VcGzLaNe	2	12	123567	2	
11	03	00237	311r*t*p*g	RgTePaGzLaNe	3	1 4 890	123456789	1	
11	03	00238	221vg	VcGzLaNe	2	12	123567	2	
11	03	00239	221vg	VcGzLaNe	2	12	123567	2	
11	03	00240	231vb	VcBfLaNe	2	12 9	1235679	2	
11	03	00241	111v*h*o*bg	VcHaBfGzOhLaNe	3	12 789	123456789	1	
11	03	00242	121v*bz	VcBfZaLaNe	3	12 9	1235679	1	
11	03	00243	131v*b	VcBfLaNe	3	12 9	1235679	1	
11	03	00244	111k*r*t*p*g*b	BoKcRgTePaGzLaNe	3	12 4 6 890	123456789	1	
11	03	00245	121v*bg	VcBfGzLaNe	3	12 9	1235679	1	
11	03	00246	221vbz	VcBfZaLaNe	2	12 9	1235679	2	
11	03	00247	211o*gvb	VcBfGzOhLaNe	2	12 9	1235679	2	
11	03	00248	211o*vhb	VcHmBfOhLaNe	2	12 789	123456789	1	
11	03	00249	221vhg	VcHmGzLaNe	2	12 78	12345678	1	
11	03	00250	111h*o*vg	VcHeGzOhLaNe	3	12 4 78	12345678	1	
11	03	00251	211o*vhb	VcVaHmBfOhLaNe	2	12 789	123456789	1	
11	03	00252	111k*g*ve	VcKcGzEpLaNe	2	12 4	1234567	1	
11	03	00253	111k*r*t*p*g*be	BoKcRgTePaGzEpLaNe	3	12 4 6 890	123456789	1	
11	03	00254	121v*zg	VcZaGzLaNe	3	12	123567	1	
11	03	00255	221vg	VcGzLaNe	2	12	123567	2	
11	03	00256	231v	VcLaNe	2	12	12356	2	
11	03	00257	331	LaNe	1		1	3	
11	03	00258	222vbg	VcBfGzLaNe	2	12 9	1235679	2	
11	03	00259	112k*g*be	BoKcGzEpLaNe	2	12 6 9	1345679	1	
11	03	00260	222vbg	VcBfGzLaNe	2	12 9	1235679	2	
11	03	00261	232v	VcLaNe	2	12	12356	2	
11	03	00262	232bk	BoKmLaNe	2	12 6 9	135679	2	
11	03	00263	332	LaNe	1		1	3	
11	03	00264	232vb	VcBfLaNe	2	12 9	1235679	2	
11	03	00265	232vb	VcBfLaNe	2	12 9	1235679	2	
11	03	00266	232vb	VcBfLaNe	2	12 9	1235679	2	
11	03	00267	132v*	VcLaNe	2	12	12356	1	
11	03	00268	232vb	VcBfBcLaNe	2	12 9	1235679	2	
11	03	00269	132v*b	VcBfLaNe	2	12 9	1235679	1	
11	03	00270	232vb	VcBfBdLaNe	2	12 9	1235679	2	
11	03	00271	132v*b	VcBfLaNe	2	12 9	1235679	1	

GGO	GGE	Zap. St.	Šifra	Utemeljitev funkcij	Primernost funkcij	Ogroženost funkcij	Potrebni ukrepi	Nujnost	Opombe
11	03	00272	132v*b*	VcBcLaNe	3	12 9	123567	1	
11	03	00273	132v*b	VcBfLaNe	2	12 4 9	1235679	1	
11	03	00274	132v*b	VcBfLaNe	2	12 9	1235679	1	
11	03	00275	132v*b	VcBfBcLaNe	2	12 9	1235679	1	
11	03	00276	232vb	VcBfBcLaNe	2	12 9	1235679	2	
11	03	00277	121b*k*vrt	VcBcBdKeRgTaLaNe	3	12 89	1234567	1	
11	03	00278	131v*b	VcBfLaNe	3	12 4 9	1235679	1	
11	03	00279	231vb	VcBfBcLaNe	2	12 9	1235679	2	
11	03	00280	231vb	VcBfLaNe	2	12 9	1235679	2	
11	03	00281	132v*b	VcBfLaNe	2	12 9	1235679	1	
11	03	00282	231vb	VcBfLaNe	2	12 4 9	1235679	2	
11	03	00283	231vb	VcBfLaNe	2	12 4 9	1235679	2	
11	03	00284	232vb	VcBfBdLaNe	2	12 9	1235679	2	
11	03	00285	131v*	VcLaNe	3	12	12356	1	
11	03	00286	131v*b	VcBfLaNe	3	12 9	1235679	1	
11	03	00287	231v	VcLaNe	2	12	12356	2	
11	03	00288	231vb	VcBfLaNe	2	12 9	1235679	2	
11	03	00289	231vb	VcBfLaNe	2	12 9	1235679	2	
11	03	00290	231v	VcLaNe	2	12 4	12356	2	
11	03	00291	232v	VcLaNe	2	12 4	12356	2	
11	03	00292	221vg	VcGzLaNe	2	12	123567	2	
11	03	00293	321g	GzLaNe	2	4	13567	3	
11	03	00294	211o*gvhb	VcHmBfGzOhLaNe	2	12 789	123456789	1	
11	03	00295	221vbg	VcBfGzLaNe	2	12 9	1235679	2	
11	03	00296	222vg	VcGzLaNe	2	12	123567	2	
11	03	00297	131v*b	VcBfLaNe	3	12 9	1235679	1	
11	03	00298	321g	GzLaNe	2		13567	3	
11	03	00299	231vb	VcBfLaNe	2	12 9	1235679	2	
11	03	00300	221vbg	VcBfGzLaNe	2	12 9	1235679	2	
11	03	00301	111k*g*v	VcKcGzLaNe	2	12 4	123567	1	
11	03	00302	111k*g*v	VcKcGzLaNe	2	12	123567	1	
11	03	00303	211o*vhb	VcVaHmBfOhLaNe	2	12 789	123456789	1	
11	03	00304	221vg	VcGzLaNe	2	12	123567	2	
11	03	00305	231b	BfJb	2	12 9	135679	2	
11	03	00306	131b*	BdJa	2	12 9	123567	1	
11	03	00307	231b	BfBdJb	2	12 9	135679	2	
11	03	00308	122b*vd	VcBcDnLaNe	2	12 4 890	123456789	1	
11	03	00309	112v*b*o*	VcBcOhLaNe	3	12 9	123567	1	
11	03	00310	132v*b	VcBfBdLaNe	2	12 45 9	1235679	1	
11	03	00311	232vb	VcBfLaNe	2	12 45 9	1235679	2	
11	03	00312	232vb	VcBfLaNe	2	12 9	1235679	2	
11	03	00313	132v*b	VcBfLaNe	2	12 9	1235679	1	
11	03	00314	231b	BfBdJb	2	12 9	135679	2	
11	03	00315	131b*	BdJa	2	12 9	123567	1	
11	03	00316	231b	BfBdJb	2	12 9	135679	2	
11	03	00317	232vb	VcBfLaNe	2	12 9	1235679	2	
11	03	00318	312r*t*p*g	RgTePaGzLaNe	2	1 890	123456789	1	
11	03	00319	112k*g*v	VcKcGzLaNe	2	12	123567	1	
11	03	00320	221vbg	VcBfGzLaNe	2	12 9	1235679	2	
11	03	00321	231vb	VcVaBfLaNe	2	12 9	1235679	2	
11	03	00322	221vbz	VcBfZaLaNe	2	12 4 9	1235679	2	
11	03	00323	221vbg	VcBfGzLaNe	2	12 9	1235679	2	
11	03	00324	231vb	VcBfLaNe	2	12 9	1235679	2	
11	03	00325	231vb	VcBfLaNe	2	12 4 9	1235679	2	
11	03	00326	131v*b	VcBfBdLaNe	3	12 9	1235679	1	
11	03	00327	231v	VcLaNe	2	12	12356	2	
11	03	00328	131v*b	VcBfLaNe	3	12 4 9	1235679	1	
11	03	00329	131v*b	VcBfBdLaNe	3	12 9	1235679	1	
11	03	00330	112v*b*o*d	VcBcDnOhLaNe	3	12 890	123456789	1	
11	03	00331	132b*v	VcBcLaNe	2	12 9	123567	1	
11	03	00332	232vb	VcBfLaNe	2	12 9	1235679	2	
11	03	00333	132v*b	VcBfBcLaNe	2	12 9	1235679	1	
11	03	00334	232vb	VcBfBdLaNe	2	12 9	1235679	2	
11	03	00335	132v*b	VcBfBdLaNe	2	12 9	1235679	1	
11	03	00336	331	Ja	1		1	3	
11	03	00337	131b*	BdJa	2	12 9	123567	1	
11	03	00338	212o*vh	VcHmOhLaNe	2	12 78	1234568	1	
11	03	00339	212r*t*p*gv	VcRgTePaGzLaNe	2	12 890	123456789	1	

GGO	GGE	Zap. St.	Šifra	Utemeljitev funkcij	Primernost funkcij	Ogroženost funkcij	Potrebni ukrepi	Nujnost	Opombe
11	03	00340	231vb	VcBfLaNe	2	12 9	1235679	2	
11	03	00341	221vg	VcGzLaNe	2	12	123567	2	
11	03	00342	111v*o*bg	VcBfGzOhLaNe	3	12 9	1235679	1	
11	03	00343	121v*bg	VcBfGzLaNe	3	12 9	1235679	1	
11	03	00344	121v*bz	VcBfZaLaNe	3	12 9	1235679	1	
11	03	00345	231vb	VcBfLaNe	2	12 9	1235679	2	
11	03	00346	131v*b	VcBfBcLaNe	3	12 4 9	1235679	1	
11	03	00347	231vb	VcBfLaNe	2	12 9	1235679	2	
11	03	00348	331	Jo	1		1	3	
11	03	00349	133b*	BcBd	2	12 9	123567	1	
11	03	00350	231vb	VcBfBdLaNe	2	12 9	1235679	2	
11	03	00351	131b*	BdJa	2	12 9	123567	1	
11	03	00352	231vb	VcBfLaNe	2	12 9	1235679	2	
11	03	00353	221vbz	VcBfZaLaNe	2	12 9	1235679	2	
11	03	00354	211o*v	VcOhLaNe	2	12 4	12356	2	
11	03	00355	231vb	VcBfLaNe	2	12 4 9	1235679	2	
11	03	00356	231vb	VcBfBdLaNe	2	12 9	1235679	2	
11	03	00357	112h*o*v	VcHaOhLaNe	2	12 78	1234568	1	
11	03	00358	231vb	VcBfLaNe	2	12 9	1235679	2	
11	03	00359	131v*b	VcBfLaNe	3	12 4 9	1235679	1	
11	03	00360	132v*b	VcBfBdLaNe	2	12 9	1235679	1	
11	03	00361	231vb	VcBfLaNe	2	12 4 9	1235679	2	
11	03	00362	133b*	Bd	2	12 9	123567	1	
11	03	00363	133b*	Bd	2	12 9	123567	1	
11	03	00364	133b*	Bc	2	12 9	123567	1	
11	03	00365	133b*	Bc	2	12 9	123567	1	
11	03	00366	313e*	Ea	2	1	13457	1	
11	03	00367	313e*	Ea	2	1	13457	1	
11	03	00368	313e*	Ea	2	1	13457	1	
11	03	00369	313e*	Ea	2	1	13457	1	
11	03	00370	313e*	Ea	2	1	13457	1	
11	03	00371	313e*	Ea	2	1	13457	1	
11	03	00372	313e*	Ea	2	1	13457	1	
11	03	00373	313e*	Ea	2	1	13457	1	
11	03	00374	313e*	Ea	2	1	13457	1	
11	03	00375	313e*	Ea	2	1	13457	1	
11	03	00376	313e*	Ea	2	1	13457	1	
11	03	00377	313e*	Ea	2	1	13457	1	
11	03	00378	313e*	Ea	2	1	13457	1	
11	03	00379	313e*	Ea	2	1	13457	1	
11	03	00380	313e*	Ea	2	1	13457	1	
11	03	00381	313e*	Ea	2	1	13457	1	
11	03	00382	313e*	Ea	2	1	13457	1	
11	03	00383	313e*	Ea	2	1	13457	1	
11	03	00384	313e*	Ea	2	1	13457	1	
11	03	00385	313e*	Ea	2	1	13457	1	
11	03	00386	313e*	Ea	2	1	13457	1	
11	03	00387	313e*	Ea	2	1	13457	1	
11	03	00388	313e*	Ea	2	1	13457	1	
11	03	00389	313e*	Ea	2	1	13457	1	
11	03	00390	313e*	Ea	2	1	13457	1	
11	03	00391	313e*	Ea	2	1	13457	1	
11	03	00392	313e*	Ea	2	1	13457	1	
11	03	00393	313e*	Ea	2	1	13457	1	
11	03	00394	313e*	Ea	2	1	13457	1	
11	03	00395	313e*	Ea	2	1	13457	1	
11	03	00396	313e*	Ea	2	1	13457	1	
11	03	00397	313e*	Ea	2	1	13457	1	
11	03	00398	313e*	Ea	2	1	13457	1	
11	03	00399	313e*	Ea	2	1	13457	1	
11	03	00400	313e*	Ea	2	1	13457	1	
11	03	00401	313e*	Ea	2	1	13457	1	
11	03	00402	313e*	Ea	2	1	13457	1	
11	03	00403	313e*	Ea	2	1	13457	1	
11	03	00404	313e*	Ea	2	1	13457	1	
11	03	00405	313e*	Ea	2	1	13457	1	
11	03	00406	313e*	Ea	2	1	13457	1	
11	03	00407	313e*	Ea	2	1	13457	1	

GGO	GGE	Zap. St.	Šifra	Utemeljitev funkcij	Primernost funkcij	Ogroženost funkcij	Potrebni ukrepi	Nujnost	Opombe
11	03	00408	313e*	Ea	2	1	13457	1	
11	03	00409	313e*	Ea	2	1	13457	1	
11	03	00410	313e*	Ea	2	1	13457	1	
11	03	00411	313e*	Ea	2	1	13457	1	
11	03	00412	313e*	Ea	2	1	13457	1	
11	03	00413	313e*	Ea	2	1	13457	1	
11	03	00414	313e*	Ea	2	1	13457	1	
11	03	00415	313e*	Ea	2	1	13457	1	
11	03	00416	313e*	Ea	2	1	13457	1	
11	03	00417	313e*	Ea	2	1	13457	1	
11	03	00418	313e*	Ea	2	1	13457	1	
11	03	00419	313e*	Ea	2	1	13457	1	
11	03	00420	313e*	Ea	2	1	13457	1	
11	03	00421	313e*	Ea	2	1	13457	1	
11	03	00422	313e*	Ea	2	1	13457	1	
11	03	00423	313e*	Ea	2	1	13457	1	
11	03	00424	313e*	Ea	2	1	13457	1	
11	03	00425	313e*	Ea	2	1	13457	1	
11	03	00426	313e*	Ea	2	1	13457	1	
11	03	00427	313e*	Ea	2	1	13457	1	
11	03	00428	313e*	Ea	2	1	13457	1	
11	03	00429	313e*	Ea	2	1	13457	1	
11	03	00430	313e*	Ea	2	1	13457	1	
11	03	00431	313e*	Ea	2	1	13457	1	
11	03	00432	313e*	Ea	2	1	13457	1	
11	03	00433	313e*	Ea	2	1	13457	1	
11	03	00434	313e*	Ea	2	1	13457	1	
11	03	00435	313e*	Ea	2	1	13457	1	
11	03	00436	313e*	Ea	2	1	13457	1	
11	03	00437	313e*	Ea	2	1	13457	1	
11	03	00438	313e*	Ea	2	1	13457	1	
11	03	00439	313e*	Ea	2	1	13457	1	
11	03	00440	313e*	Ea	2	1	13457	1	
11	03	00441	313e*	Ea	2	1	13457	1	
11	03	00442	313e*	Ea	2	1	13457	1	
11	03	00443	313c*	Ca	1		1	3	
11	03	00444	313c*	Ca	1		1	3	
11	03	00445	313c*	Ca	1		1	3	
11	03	00446	313c*	Ca	1		1	3	
11	03	00447	313c*	Ca	1		1	3	
11	03	00448	313c*	Ca	1		1	3	
11	03	00449	313c*	Ca	1		1	3	
11	03	00450	313c*	Ca	1		1	3	
11	03	00451	313c*	Ca	1		1	3	
11	03	00452	313c*	Ca	1		1	3	
11	03	00453	313c*	Ca	1		1	3	
11	03	00454	313c*	Ca	1		1	3	
11	03	00455	313c*	Ca	1		1	3	
11	03	00456	313c*	Ca	1		1	3	
11	03	00457	313c*	Ca	1		1	3	
11	03	00458	313c*	Ca	1		1	3	
11	03	00459	313c*	Ca	1		1	3	
11	03	00460	331	Jc	1		1	3	
11	03	00461	331	Jc	1		1	3	
11	03	00462	331	Jc	1		1	3	
11	03	00463	331	Jk	1		1	3	
11	03	00464	331	Jk	1		1	3	
11	03	00465	331	Jk	1		1	3	
11	03	00466	331	Jk	1		1	3	
11	03	00467	331	Jk	1		1	3	
11	03	00468	331	Jk	1		1	3	
11	03	00469	331	Jk	1		1	3	
11	03	00470	331	Jk	1		1	3	
11	03	00471	331	Jk	1		1	3	
11	03	00472	331	Jk	1		1	3	
11	03	00473	331	Jk	1		1	3	
11	03	00474	331	Jk	1		1	3	
11	03	00475	332		1		1	3	

GGO	GGE	Zap. St.	Šifra	Utemeljitev funkcij	Primernost funkcij	Ogroženost funkcij	Potrebni ukrepi	Nujnost	Opombe
11	03	00476	332		1		1	3	
11	03	00477	332		1		1	3	
11	03	00478	332		1		1	3	
11	03	00479	332		1		1	3	
11	03	00480	332		1		1	3	
11	03	00481	332		1		1	3	
11	03	00482	332		1		1	3	
11	03	00483	332		1		1	3	
11	03	00484	332		1		1	3	
11	03	00485	332		1		1	3	
11	03	00486	332		1		1	3	
11	03	00487	332		1		1	3	
11	03	00488	332		1		1	3	
11	03	00489	313d*	Da	2	890	1345789	1	
11	03	00490	313d*	Dd	2	890	1345789	1	
11	03	00491	313d*	Dd	2	890	1345789	1	
11	03	00492	313d*	Dd	2	890	1345789	1	
11	03	00493	313d*	Dd	2	890	1345789	1	
11	03	00494	313d*	Dd	2	890	1345789	1	
11	03	00495	313d*	Dd	2	890	1345789	1	
11	03	00496	313d*	Dd	2	890	1345789	1	
11	03	00497	313d*	Dd	2	890	1345789	1	
11	03	00498	313d*	Dd	2	890	1345789	1	
11	03	00499	313d*	Dd	2	890	1345789	1	
11	03	00500	313d*	Dd	2	890	1345789	1	
11	03	00501	313d*	Dd	2	890	1345789	1	
11	03	00502	313d*	Dd	2	890	1345789	1	
11	03	00503	313d*	Dd	2	890	1345789	1	
11	03	00504	313d*	Dd	2	890	1345789	1	
11	03	00505	313d*	Dd	2	890	1345789	1	
11	03	00506	313d*	Dd	2	890	1345789	1	
11	03	00507	313d*	Dd	2	890	1345789	1	
11	03	00508	313d*	Dd	2	890	1345789	1	
11	03	00509	313d*	Dd	2	890	1345789	1	
11	03	00510	313d*	Dd	2	890	1345789	1	
11	03	00511	313d*	Dd	2	890	1345789	1	
11	03	00512	313d*	Dd	2	890	1345789	1	
11	03	00513	313d*	Dd	2	890	1345789	1	
11	03	00514	313d*	Dd	2	890	1345789	1	
11	03	00515	313d*	Dd	2	890	1345789	1	
11	03	00516	313d*	Dd	2	890	1345789	1	
11	03	00517	313d*	Dd	2	890	1345789	1	
11	03	00518	313d*	Dd	2	890	1345789	1	
11	03	00519	313d*	Dd	2	890	1345789	1	
11	03	00520	313d*	Dd	2	890	1345789	1	
11	03	00521	313d*	Dd	2	890	1345789	1	
11	03	00522	313d*	Dd	2	890	1345789	1	
11	03	00523	313d*	Dd	2	890	1345789	1	
11	03	00524	313d*	Dd	2	890	1345789	1	
11	03	00525	313d*	Dd	2	890	1345789	1	
11	03	00526	313d*	Dd	2	890	1345789	1	
11	03	00527	313d*	Dd	2	890	1345789	1	
11	03	00528	313d*	Dd	2	890	1345789	1	
11	03	00529	313d*	Dd	2	890	1345789	1	
11	03	00530	313d*	Dd	2	890	1345789	1	
11	03	00531	313d*	Dd	2	890	1345789	1	
11	03	00532	313d*	Dd	2	890	1345789	1	
11	03	00533	313d*	Dd	2	890	1345789	1	
11	03	00534	313d*	Dd	2	890	1345789	1	
11	03	00535	313d*	Dd	2	890	1345789	1	
11	03	00536	313d*	Dd	2	890	1345789	1	
11	03	00537	313d*	Dd	2	890	1345789	1	
11	03	00538	313d*	Dd	2	890	1345789	1	
11	03	00539	313d*	Dd	2	890	1345789	1	
11	03	00540	313d*	Dd	2	890	1345789	1	
11	03	00541	313d*	Dd	2	890	1345789	1	
11	03	00542	313d*	Dd	2	890	1345789	1	
11	03	00543	313d*	Dd	2	890	1345789	1	

GGO	GGE	Zap. St.	Šifra	Utemeljitev funkcij	Primernost funkcij	Ogroženost funkcij	Potrebni ukrepi	Nujnost	Opombe
11	03	00544	313d*	Dd	2	890	1345789	1	
11	03	00545	313d*	Dd	2	890	1345789	1	
11	03	00546	313d*	Dd	2	890	1345789	1	
11	03	00547	313d*	Dd	2	890	1345789	1	
11	03	00548	313d*	Dd	2	890	1345789	1	
11	03	00549	313d*	Dd	2	890	1345789	1	
11	03	00550	133b*	Bd	2	12 9	123567	1	
11	03	00551	313r*t*p*	ReTtPa	1	1 890	12345789	1	
11	03	00552	313r*t*	RdTf	1	1 89	1345789	1	
11	03	00553	313r*t*	RdTf	1	1 89	1345789	1	
11	03	00554	323rt	TeRd	1	1 89	13457	3	
11	03	00555	233h	Hf	2	1 78	1234568	1	
11	04	00001	131v*bk	VgBoKmLaNe	3	12 6 9	1235679	1	
11	04	00002	132v*h	VcHmLaNe	2	12 78	1234568	1	
11	04	00003	331	Ja	1		1	3	
11	04	00004	131v*bk	VgBoKmLaNe	3	12 6 9	1235679	1	
11	04	00005	231bk	BoKmLaNe	2	12 4 6 9	135679	2	
11	04	00006	131v*h	VcHtLaNe	3	12 78	1234568	1	
11	04	00007	111v*h*o*	VcHeHaOhLaNe	3	12 78	1234568	1	
11	04	00008	221bkd	BoKmDnLaNe	2	12 6 890	13456789	2	
11	04	00009	211o*vh	VcHtOhLaNe	2	12 78	1234568	1	
11	04	00010	111v*o*h	VcHtOhLaNe	3	12 78	1234568	1	
11	04	00011	231bk	BoKmLaNe	2	12 6 9	135679	2	
11	04	00012	231vh	VcHmLaNe	2	12 78	1234568	1	
11	04	00013	231v	VcLaNe	2	12 6	12356	2	
11	04	00014	311c*	CaLaNe	1	6	1	3	
11	04	00015	131v*	VcLaNe	3	12	12356	1	
11	04	00016	231vb	VcVaBfLaNe	2	12 9	1235679	2	
11	04	00017	121v*g	VcGzLaNe	3	12	123567	1	
11	04	00018	331	Ja	1	6	1	3	
11	04	00019	331	Ja	1		1	3	
11	04	00020	231v	VcVaLaNe	2	12	12356	2	
11	04	00021	131k*b	BoKeLaNe	2	12 6 9	135679	1	
11	04	00022	231vb	VcBfLaNe	2	12 9	1235679	2	
11	04	00023	231b	BfJb	2	12 9	135679	2	
11	04	00024	231bk	BoKmLaNe	2	12 6 9	135679	2	
11	04	00025	121v*bke	VcVaBoKmEoLaNe	3	12 6 9	12345679	1	
11	04	00026	111k*z*brt	BoKeZeRgTaLaNe	3	12 6 89	12345679	1	
11	04	00027	331	Ja	1	6	1	3	
11	04	00028	221vc	VcCaLaNe	2	12	12356	2	
11	04	00029	131v*	VcLaNe	3	12	12356	1	
11	04	00030	211z*bk	BoKmZeLaNe	3	12 6 9	1235679	1	
11	04	00031	231b	BfJb	2	12 9	135679	2	
11	04	00032	221bkg	BoKmGzLaNe	2	12 6 9	135679	2	
11	04	00033	221vbke	VcBoKmEoLaNe	2	12 6 9	12345679	2	
11	04	00034	221vg	VcGzLaNe	2	12	123567	2	
11	04	00035	211z*gbk	BoKmZeGzLaNe	3	12 4 6 9	1235679	1	
11	04	00036	111k*z*brt	BoKeZeRgTaLaNe	3	12 6 89	12345679	1	
11	04	00037	231bk	BoKmLaNe	2	12 6 9	135679	2	
11	04	00038	121v*bkg	VcVaBoKmGzLaNe	3	12 6 9	1235679	1	
11	04	00039	121v*bkg	VcVaBoKmGzLaNe	3	12 6 9	1235679	1	
11	04	00040	221vbkg	VcBoKmGzLaNe	2	12 6 9	1235679	2	
11	04	00041	231v	VcLaNe	2	12	12356	2	
11	04	00042	331	Ja	1		1	3	
11	04	00043	231v	VcLaNe	2	12	12356	2	
11	04	00044	331	Ja	1		1	3	
11	04	00045	211c*gbk	BoKmGzCaLaNe	2	12 6 9	135679	2	
11	04	00046	121v*bkg	VcVaBoKmGzLaNe	3	12 6 9	1235679	1	
11	04	00047	221bkg	BoKmGzLaNe	2	12 6 9	135679	2	
11	04	00048	111k*g*b	BoKcGzLaNe	2	12 6 9	135679	1	
11	04	00049	131v*	VcLaNe	3	12	12356	1	
11	04	00050	231vbk	VcBoKmLaNe	2	12 9	1235679	2	
11	04	00051	111k*g*be	BoKcGzEpLaNe	2	12 6 9	1345679	1	
11	04	00052	331	Ja	1		1	3	
11	04	00053	111h*k*g*o*b	HaBoKcGzOhLaNe	3	12 6789	123456789	1	
11	04	00054	331	Ja	1		1	3	
11	04	00055	221bkg	BoKmGzLaNe	2	12 6 9	135679	2	
11	04	00056	111v*k*r*t*p*g*	VcKcRgTePaGzEpLaNe	3	12 890	123456789	1	

GGO	GGE	Zap. St.	Šifra	Utemeljitev funkcij	Primernost funkcij	Ogroženost funkcij	Potrebni ukrepi	Nujnost	Opombe
11	04	00057	231v	VcLaNe	2	12	12356	2	
11	04	00058	111v*k*g*	VcKcGzLaNe	3	12	123567	1	
11	04	00059	121v*g	VcGzLaNe	3	12	123567	1	
11	04	00060	111k*g*be	BoKcGzEpLaNe	2	12 6 9	1345679	1	
11	04	00061	331	Ja	1		1	3	
11	04	00062	111v*k*g*	VcKcGzLaNe	3	12	123567	1	
11	04	00063	111v*k*g*e	VcKcGzEpLaNe	3	12	1234567	1	
11	04	00064	231v	VcLaNe	2	12	12356	2	
11	04	00065	331	Ja	1		1	3	
11	04	00066	231b	BdJb	2	12 9	135679	2	
11	04	00067	131v*	VcLaNe	3	12	12356	1	
11	04	00068	231b	BfJb	2	12 9	135679	2	
11	04	00069	131v*	VcLaNe	3	12	12356	1	
11	04	00070	111k*g*v	VcKcGzLaNe	2	12	123567	1	
11	04	00071	231b	BfJb	2	12 9	135679	2	
11	04	00072	231v	VcLaNe	2	12	12356	2	
11	04	00073	331	Ja	1		1	3	
11	04	00074	131v*b	VcBdLaNe	3	12 9	1235679	1	
11	04	00075	111k*g*e	KcGzEpLaNe	2	1	134567	1	
11	04	00076	331	Ja	1		1	3	
11	04	00077	231b	BfJb	2	12 9	135679	2	
11	04	00078	331	Jo	1		1	3	
11	04	00079	231v	VcLaNe	2	12	12356	2	
11	04	00080	331	Ja	1		1	3	
11	04	00081	111v*k*g*b	VcBoKcGzLaNe	3	12 9	1235679	1	
11	04	00082	111k*g*ve	VcKcGzEpLaNe	2	12 4	1234567	1	
11	04	00083	221bkg	BoBfKmGzLaNe	2	12 9	135679	2	
11	04	00084	231b	BfJb	2	12 9	135679	2	
11	04	00085	321g	GzLaNe	2		13567	3	
11	04	00086	331	Ja	1		1	3	
11	04	00087	111h*o*vg	VcHaGzOhLaNe	3	12 78	12345678	1	
11	04	00088	331	Ja	1		1	3	
11	04	00089	221vbg	VcBfGzLaNe	2	12 9	1235679	2	
11	04	00090	211c*gvb	VcBfGzCaLaNe	2	12 9	1235679	2	
11	04	00091	111k*g*c*vb	VcBoKcGzCaLaNe	2	12 9	1235679	1	
11	04	00092	231vb	VcVaBfLaNe	2	12 9	1235679	2	
11	04	00093	331	Jo	1		1	3	
11	04	00094	131v*	VcLaNe	3	12	12356	1	
11	04	00095	221vg	VcGzLaNe	2	12	123567	2	
11	04	00096	121v*bg	VcVaBfGzLaNe	3	12 9	1235679	1	
11	04	00097	121v*g	VcGzLaNe	3	12	123567	1	
11	04	00098	121k*bg	BfKcGzLaNe	2	12 9	135679	1	
11	04	00099	231v	VcLaNe	2	123	12356	2	
11	04	00100	231vb	VcBfLaNe	2	12 9	1235679	2	
11	04	00101	211o*gv	VcGzOhLaNe	2	12	123567	2	
11	04	00102	121k*vg	VcKcGzLaNe	2	12	123567	1	
11	04	00103	231vb	VcVaBfLaNe	2	12 9	1235679	2	
11	04	00104	211o*gv	VcGzOhLaNe	2	12 4	123567	2	
11	04	00105	221vg	VcGzLaNe	2	12	123567	2	
11	04	00106	221vhg	VcVaHmGzLaNe	2	12 4 78	12345678	1	
11	04	00107	221vg	VcGzLaNe	2	12	123567	2	
11	04	00108	331	Ja	1		1	3	
11	04	00109	331	Ja	1		1	3	
11	04	00110	221vg	VcGzLaNe	2	12	123567	2	
11	04	00111	331	LaNe	1		1	3	
11	04	00112	221vg	VcGzLaNe	2	12	123567	2	
11	04	00113	331	Ja	1	3	1	3	
11	04	00114	321g	GzLaNe	2		13567	3	
11	04	00115	221vbg	VcBfGzLaNe	2	12 9	1235679	2	
11	04	00116	221vg	VcGzLaNe	2	12	123567	2	
11	04	00117	331	Ja	1		1	3	
11	04	00118	232vhb	VcVaHmBfLaNe	2	12 789	123456789	1	
11	04	00119	121v*bg	VcBfGzLaNe	3	12 9	1235679	1	
11	04	00120	131v*b	VcBfLaNe	3	12 9	1235679	1	
11	04	00121	221vg	VcGzLaNe	2	12	123567	2	
11	04	00122	111h*z*o*vg	VcHaZaGzOhLaNe	3	12 78	12345678	1	
11	04	00123	232vb	VcBfLaNe	2	12 9	1235679	2	
11	04	00124	212o*vhb	VcVaHmBfBdOhLaNe	2	12 789	123456789	1	

GGO	GGE	Zap. St.	Šifra	Utemeljitev funkcij	Primernost funkcij	Ogroženost funkcij	Potrebni ukrepi	Nujnost	Opombe
11	04	00125	111v*o*b	VcBfOhLaNe	3	12 9	1235679	1	
11	04	00126	212o*vhb	VcHmBfBdOhLaNe	2	12 789	123456789	1	
11	04	00127	221vg	VcVaGzLaNe	2	12 4	123567	2	
11	04	00128	231v	VcLaNe	2	12	12356	2	
11	04	00129	121v*g	VcGzLaNe	3	12	123567	1	
11	04	00130	121v*g	VcGzLaNe	3	12	123567	1	
11	04	00131	221bg	BfGzLaNe	2	12 9	135679	2	
11	04	00132	331	Ja	1		1	3	
11	04	00133	211o*gv	VcGzOhLaNe	2	12	123567	2	
11	04	00134	112v*h*o*b	VcHaBfBdOhLaNe	3	12 789	123456789	1	
11	04	00135	112h*o*vb	VcVaHaBfOhLaNe	2	12 789	123456789	1	
11	04	00136	231v	VcLaNe	2	123	12356	2	
11	04	00137	121v*g	VcGzLaNe	3	12	123567	1	
11	04	00138	221vg	VcGzLaNe	2	12	123567	2	
11	04	00139	221vg	VcGzLaNe	2	12	123567	2	
11	04	00140	221vg	VcGzLaNe	2	12	123567	2	
11	04	00141	221vg	VcGzLaNe	2	12	123567	2	
11	04	00142	331	Ja	1		1	3	
11	04	00143	131v*hb	VcHmBfLaNe	3	12 789	123456789	1	
11	04	00144	221vbg	VcVaBfGzLaNe	2	12 9	1235679	2	
11	04	00145	112v*h*o*bV	VcVaHaBfOhLaNe	3	12 789	123456789	1	
11	04	00146	112h*o*vb	VcVaHaBfBdOhLaNe	2	12 789	123456789	1	
11	04	00147	121v*g	VcGzLaNe	3	12	123567	1	
11	04	00148	111v*o*hb	VcHmBfOhLaNe	3	12 789	123456789	1	
11	04	00149	111h*o*vbg	VcVaHaBfGzOhLaNe	3	12 789	123456789	1	
11	04	00150	131v*b	VcBdLaNe	3	12 9	1235679	1	
11	04	00151	221vbg	VcVaBfGzLaNe	2	12 9	1235679	2	
11	04	00152	321g	GzLaNe	2		13567	3	
11	04	00153	221vg	VcGzLaNe	2	12	123567	2	
11	04	00154	111v*h*o*b	VcVaHaBfBdOhLaNe	3	12 789	123456789	1	
11	04	00155	111h*o*vbg	VcVaHaBdGzOhLaNe	3	12 789	123456789	1	
11	04	00156	112h*o*vb	VcVaHaBfOhLaNe	2	12 789	123456789	1	
11	04	00157	331	LaNe	1		1	3	
11	04	00158	231vhb	VcVaHmBdLaNe	2	123 789	123456789	1	
11	04	00159	211c*ghb	HmBfGzCaLaNe	2	12 789	123456789	1	
11	04	00160	221hbgd	HmBfGzDnLaNe	2	12 7890	123456789	1	
11	04	00161	331	Ja	1		1	3	
11	04	00162	111v*h*o*b	VcVaHaBfOhLaNe	3	12 789	123456789	1	
11	04	00163	231v	VcLaNe	2	12	12356	2	
11	04	00164	231v	VcLaNe	2	12 4	12356	2	
11	04	00165	131b*	BdJa	2	12 9	123567	1	
11	04	00166	321g	GzLaNe	2		13567	3	
11	04	00167	112v*h*o*b	VcVaHaBfBdOhLaNe	3	12 789	123456789	1	
11	04	00168	231vh	VcHmLaNe	2	12 78	1234568	1	
11	04	00169	331	LaNe	1		1	3	
11	04	00170	221vhg	VcHmGzLaNe	2	12 78	12345678	1	
11	04	00171	111v*o*hb	VcHmBfOhLaNe	3	12 789	123456789	1	
11	04	00172	331	LaNe	1		1	3	
11	04	00173	331	Ja	1		1	3	
11	04	00174	231vbk	VcBfKmLaNe	2	12 9	1235679	2	
11	04	00175	131b*	BdJa	2	12 9	123567	1	
11	04	00176	131b*	BdJa	2	12 9	123567	1	
11	04	00177	231v	VcVaLaNe	2	12	12356	2	
11	04	00178	231vhb	VcHmBfLaNe	2	12 789	123456789	1	
11	04	00179	131v*	VcVaLaNe	3	12	12356	1	
11	04	00180	331	LaNe	1		1	3	
11	04	00181	231vh	VcVaHmLaNe	2	12 78	1234568	1	
11	04	00182	112h*r*t*p*o*vb	VcVaHaBfRgTePaOhLaNe	3	12 7890	123456789	1	
11	04	00183	111h*o*b	HaBfOhLaNe	3	12 789	123456789	1	
11	04	00184	112v*h*o*bV	VcHaBfBdOhLaNe	3	12 789	123456789	1	
11	04	00185	331	Ja	1		1	3	
11	04	00186	111v*h*r*t*p*o*	VcHaBfBdRgTePaOhLaNe	3	12 7890	123456789	1	
11	04	00187	231h	HmLaNe	2	1 78	1234568	1	
11	04	00188	111h*r*t*p*o*vb	VcVaHaBfBdRgTePaOhLaNe	3	12 7890	123456789	1	
11	04	00189	331	LaNe	1		1	3	
11	04	00190	112v*h*r*t*p*o*	VcHaBfBdRgTePaOhLaNe	3	12 7890	123456789	1	
11	04	00191	112v*h*o*be	VcVaHaBdOhEoLaNe	3	12 789	123456789	1	
11	04	00192	211o*evh	VcHmOhEoLaNe	2	12 78	12345678	1	

GGO	GGE	Zap. St.	Šifra	Utemeljitev funkcij	Primernost funkcij	Ogroženost funkcij	Potrebni ukrepi	Nujnost	Opombe
11	04	00193	131b*	BdJa	2	12 9	123567	1	
11	04	00194	331	LaNe	1		1	3	
11	04	00195	111v*z*	VcZaLaNe	3	12 4	12356	1	
11	04	00196	111v*r*t*p*hb	VcHmBfBdRgTePaLaNe	3	12 7890	123456789	1	
11	04	00197	131b*	BdJa	2	12 9	123567	1	
11	04	00198	231v	VcLaNe	2	12	12356	2	
11	04	00199	231v	VcVaLaNe	2	12 4	12356	2	
11	04	00200	131b*	BdJa	2	12 9	123567	1	
11	04	00201	231h	HmLaNe	2	1 78	1234568	1	
11	04	00202	111v*r*t*p*o*hb	VcHmBfBdRgTePaOhLaNe	3	12 7890	123456789	1	
11	04	00203	331	LaNe	1		1	3	
11	04	00204	231h	HmLaNe	2	1 78	1234568	1	
11	04	00205	111h*o*vb	VcHaBdOhLaNe	3	12 789	123456789	1	
11	04	00206	211o*h	HmOhLaNe	2	1 78	1234568	1	
11	04	00207	231v	VcLaNe	2	12	12356	2	
11	04	00208	331	LaNe	1		1	3	
11	04	00209	331	LaNe	1		1	3	
11	04	00210	111v*h*o*	VcHaOhLaNe	3	12 78	1234568	1	
11	04	00211	112v*h*o*b	VcHaBdOhLaNe	3	12 789	123456789	1	
11	04	00212	111h*o*b	HaBfBdOhLaNe	3	12 789	123456789	1	
11	04	00213	331	LaNe	1		1	3	
11	04	00214	221vgc	VcGzCaLaNe	2	12	123567	2	
11	04	00215	121v*bc	VcBfCaLaNe	3	12 9	1235679	1	
11	04	00216	211r*t*p*hb	HmBfBdRgTePaLaNe	3	12 7890	123456789	1	
11	04	00217	131b*	BdJb	2	12 9	123567	1	
11	04	00218	231h	HmLaNe	2	1 78	1234568	1	
11	04	00219	211o*hb	HmBfBdOhLaNe	2	12 789	123456789	1	
11	04	00220	221vg	VcGzLaNe	2	12	123567	2	
11	04	00221	131v*b	VcBfLaNe	3	12 9	1235679	1	
11	04	00222	131b*	BdJa	2	12 9	123567	1	
11	04	00223	112v*h*o*bV	VcVaHaBfBdOhLaNe	3	12 789	123456789	1	
11	04	00224	231h	HmLaNe	2	1 78	1234568	1	
11	04	00225	221vg	VcGzLaNe	2	12	123567	2	
11	04	00226	131b*	BdJa	2	12 9	123567	1	
11	04	00227	112v*h*o*bV	VcHaBfBdOhLaNe	3	12 789	123456789	1	
11	04	00228	211o*vhb	VcHmBfOhLaNe	2	12 789	123456789	1	
11	04	00229	231v	VcLaNe	2	12	12356	2	
11	04	00230	231vhb	VcVaHmBfBdLaNe	2	12 789	123456789	1	
11	04	00231	132v*hbV	VcVaHmBdBcLaNe	2	12 789	123456789	1	
11	04	00232	112v*h*o*bV	VcHaBfBdOhLaNe	3	12 789	123456789	1	
11	04	00233	231b	BfLaNe	2	12 9	135679	2	
11	04	00234	221vg	VcGzLaNe	2	12	123567	2	
11	04	00235	132v*hbV	VcHmBdLaNe	2	12 789	123456789	1	
11	04	00236	231h	HmLaNe	2	1 4 78	1234568	1	
11	04	00237	331	LaNe	1	4	1	3	
11	04	00238	331	LaNe	1	4	1	3	
11	04	00239	111v*o*hb	VcHmBfOhLaNe	3	12 789	123456789	1	
11	04	00240	221vg	VcGzLaNe	2	12	123567	2	
11	04	00241	231h	HmLaNe	2	1 78	1234568	1	
11	04	00242	111h*o*vb	VcVaHaBfBcOhLaNe	3	12 789	123456789	1	
11	04	00243	111h*o*vb	VcHaBfBdOhLaNe	3	12 789	123456789	1	
11	04	00244	231hb	HmBfBdLaNe	2	12 789	123456789	1	
11	04	00245	131v*b	VcBfLaNe	3	12 4 9	1235679	1	
11	04	00246	231vhb	VcHmBfBdLaNe	2	12 789	123456789	1	
11	04	00247	331	Ja	1		1	3	
11	04	00248	131v*hb	VcHmBfBdLaNe	3	12 789	123456789	1	
11	04	00249	211r*t*p*vhb	VcVaHmBfBdRgTePaLaNe	3	12 7890	123456789	1	
11	04	00250	112v*o*hbV	VcVaHmBfOhLaNe	2	12 789	123456789	1	
11	04	00251	231vhb	VcVaHmBfBdLaNe	2	12 789	123456789	1	
11	04	00252	131b*	BdJa	2	12 9	123567	1	
11	04	00253	211o*vhb	VcVaHmBfBdOhLaNe	2	12 789	123456789	1	
11	04	00254	211o*vhb	VcHmBfBdOhLaNe	2	12 45 789	123456789	1	
11	04	00255	132v*hb	VcHmBfBdLaNe	2	12 789	123456789	1	
11	04	00256	131v*hb	VcHmBfBdLaNe	3	12 789	123456789	1	
11	04	00257	331	Ja	1		1	3	
11	04	00258	131v*hb	VcHmBfBdLaNe	3	12 789	123456789	1	
11	04	00259	132v*hb	VcHmBfLaNe	2	12 789	123456789	1	
11	04	00260	131v*b	VcBfLaNe	3	12 9	1235679	1	

GGO	GGE	Zap. St.	Šifra	Utemeljitev funkcij	Primernost funkcij	Ogroženost funkcij	Potrebni ukrepi	Nujnost	Opombe
11	04	00261	111v*r*t*p*hb	VcHmBfBdRgTePaLaNe	3	12 7890	123456789	1	
11	04	00262	131b*	BdJa	2	12 9	123567	1	
11	04	00263	131v*hb	VcHmBfBdLaNe	3	12 789	123456789	1	
11	04	00264	131v*hb	VcHmBfBdLaNe	3	12 789	123456789	1	
11	04	00265	221vhbd	VcVaHmBfBdDnLaNe	2	12 7890	123456789	1	
11	04	00266	231vhb	VcVaHmBfLaNe	2	12 789	123456789	1	
11	04	00267	121v*hbd	VcHmBfBdDnLaNe	3	12 7890	123456789	1	
11	04	00268	121v*hbd	VcVaHmBfBdDnLaNe	3	12 7890	123456789	1	
11	04	00269	221hbd	HmBfBcDnLaNe	2	12 4 7890	123456789	1	
11	04	00270	131v*hb	VcHmBdLaNe	3	12 789	123456789	1	
11	04	00271	211r*t*p*dvhb	VcVaHmBfBdRgTePaDnLaNe	3	12 7890	123456789	1	
11	04	00272	131b*	BdJa	2	12 9	123567	1	
11	04	00273	211r*t*p*dvhb	VcVaHmBfBdRgTePaDnLaNe	3	12 7890	123456789	1	
11	04	00274	131v*hb	VcVaHmBfBdLaNe	3	12 789	123456789	1	
11	04	00275	231vhb	VcVaHmBfBdLaNe	2	12 789	123456789	1	
11	04	00276	121v*hbd	VcVaHmBfBdDnLaNe	3	12 7890	123456789	1	
11	04	00277	231vhb	VcHmBfBcLaNe	2	12 45 789	123456789	1	
11	04	00278	132v*	VcLaNe	2	12	12356	1	
11	04	00279	131b*	BdJa	2	12 9	123567	1	
11	04	00280	112v*h*o*bV	VcHaBfBdOhLaNe	3	12 789	123456789	1	
11	04	00281	121v*hbd	VcVaHmBfBdDnLaNe	3	12 7890	123456789	1	
11	04	00282	111v*h*b*o*	VcHaBcOhLaNe	3	12 789	12345678	1	
11	04	00283	111v*r*t*p*hb	VcVaHmBfRgTePaLaNe	3	12 7890	123456789	1	
11	04	00284	331	Ja	1		1	3	
11	04	00285	121v*hbd	VcVaHmBfBdDnLaNe	3	12 7890	123456789	1	
11	04	00286	131b*h	HmBcLaNe	3	12 789	12345678	1	
11	04	00287	131b*	BdJa	2	12 9	123567	1	
11	04	00288	221vhbd	VcVaHmBfDnLaNe	2	12 7890	123456789	1	
11	04	00289	111v*h*o*	VcHaOhLaNe	3	12 78	1234568	1	
11	04	00290	121v*hbd	VcVaHmBfBdDnLaNe	3	12 7890	123456789	1	
11	04	00291	131b*	BdJa	2	12 9	123567	1	
11	04	00292	122v*b*hdV	VcHmBcDnLaNe	3	12 7890	123456789	1	
11	04	00293	132v*hbV	VcHmBfBdLaNe	2	12 789	123456789	1	
11	04	00294	131v*hb	VcVaHmBfBdLaNe	3	12 789	123456789	1	
11	04	00295	131v*hb	VcHmBfLaNe	3	12 789	123456789	1	
11	04	00296	111v*o*b	VcBdOhLaNe	3	12 4 9	1235679	1	
11	04	00297	132v*bV	VcBfBcLaNe	2	12 9	1235679	1	
11	04	00298	132v*b	VcBdLaNe	2	12 9	1235679	1	
11	04	00299	231v	VcVaLaNe	2	12	12356	2	
11	04	00300	131v*	VgLaNe	3	12	12356	1	
11	04	00301	131v*	VcLaNe	3	12	12356	1	
11	04	00302	331	Ja	1	6	1	3	
11	04	00303	131v*	VcVaLaNe	3	12 6	12356	1	
11	04	00304	131v*h	VcHmLaNe	3	12 78	1234568	1	
11	04	00305	131v*h	VcHmLaNe	3	12 78	1234568	1	
11	04	00306	331	LaNe	1	6	1	3	
11	04	00307	131v*	VcLaNe	3	12	12356	1	
11	04	00308	131v*	VcLaNe	3	12	12356	1	
11	04	00309	231v	VcLaNe	2	12	12356	2	
11	04	00310	131v*	VcLaNe	3	12	12356	1	
11	04	00311	111k*z*b	BoKeZeLaNe	3	12 6 9	1235679	1	
11	04	00312	221vbkg	VcBoKmGzLaNe	2	12 6 9	1235679	2	
11	04	00313	131v*	VcLaNe	3	12	12356	1	
11	04	00314	221bke	BoKmEoLaNe	2	12 6 9	1345679	2	
11	04	00315	231v	VcLaNe	2	12	12356	2	
11	04	00316	221vbkg	VcBoKmGzLaNe	2	12 6 9	1235679	2	
11	04	00317	221bke	BoKmEoLaNe	2	12 6 9	1345679	2	
11	04	00318	131v*	VcLaNe	3	12	12356	1	
11	04	00319	131v*	VcLaNe	3	12	12356	1	
11	04	00320	111v*k*z*brtg	VcVaBoKeZeRgTaGzLaNe	3	12 6 89	12345679	1	
11	04	00321	231bk	BoKmLaNe	2	12 6 9	135679	2	
11	04	00322	131v*	VcLaNe	3	12	12356	1	
11	04	00323	131v*bk	VcVaBoKmLaNe	3	12 6 9	1235679	1	
11	04	00324	231vbk	VcBoKmLaNe	2	12 6 9	1235679	2	
11	04	00325	211c*bk	BoKmCaLaNe	2	12 6 9	135679	2	
11	04	00326	231v	VcLaNe	2	12	12356	2	
11	04	00327	231b	BoJb	2	12 6 9	135679	2	
11	04	00328	131v*	VcLaNe	3	12	12356	1	

GGO	GGE	Zap. St.	Šifra	Utemeljitev funkcij	Primernost funkcij	Ogroženost funkcij	Potrebni ukrepi	Nujnost	Opombe
11	04	00329	111k*g*vb	VcBoKcGzLaNe	2	12 6 9	1235679	1	
11	04	00330	111v*c*	VcCaLaNe	3	12	12356	1	
11	04	00331	331	Ja	1		1	3	
11	04	00332	121v*d	VcDnLaNe	3	12 890	123456789	1	
11	04	00333	231v	VcLaNe	2	12	12356	2	
11	04	00334	331	Jo	1	6	1	3	
11	04	00335	331	Jo	1		1	3	
11	04	00336	331	Ja	1		1	3	
11	04	00337	111v*k*r*t*p*g*	VcKcRgTePaGzEpLaNe	3	12 890	123456789	1	
11	04	00338	331	Ja	1		1	3	
11	04	00339	121v*g	VcGzLaNe	3	12	123567	1	
11	04	00340	231v	VcLaNe	2	12 4	12356	2	
11	04	00341	111k*g*b	BoKcGzLaNe	2	12 6 9	135679	1	
11	04	00342	231v	VcLaNe	2	12	12356	2	
11	04	00343	111v*k*g*	VcKcGzLaNe	3	12	123567	1	
11	04	00344	111v*k*g*	VcKcGzLaNe	3	12	123567	1	
11	04	00345	331	Ja	1		1	3	
11	04	00346	331	Ja	1		1	3	
11	04	00347	111k*g*ve	VcKcGzEpLaNe	2	12	1234567	1	
11	04	00348	321g	GzLaNe	2		13567	3	
11	04	00349	331	LaNe	1		1	3	
11	04	00350	111v*k*g*be	VcBoKcGzEpLaNe	3	12 9	12345679	1	
11	04	00351	111k*g*v	VcKcGzLaNe	2	12	123567	1	
11	04	00352	221vg	VcGzLaNe	2	12	123567	2	
11	04	00353	111k*g*b	BfKcGzLaNe	2	12 9	135679	1	
11	04	00354	331	Jo	1		1	3	
11	04	00355	131v*b	VcBfLaNe	3	12 9	1235679	1	
11	04	00356	221vbg	VcBfGzLaNe	2	12 9	1235679	2	
11	04	00357	121k*g	KcGzLaNe	2		13567	1	
11	04	00358	121k*vhg	VcHmKcGzLaNe	2	12 78	12345678	1	
11	04	00359	211o*gvh	VcVaHmGzOhLaNe	2	12 4 78	12345678	1	
11	04	00360	321g	GzLaNe	2		13567	3	
11	04	00361	131v*	VcLaNe	3	12	12356	1	
11	04	00362	221vbg	VcBfGzLaNe	2	12 4 9	1235679	2	
11	04	00363	331	Jo	1		1	3	
11	04	00364	221vbg	VcBfGzLaNe	2	12 9	1235679	2	
11	04	00365	221vg	VcGzLaNe	2	12	123567	2	
11	04	00366	121v*hbg	VcHmBfGzLaNe	3	12 789	123456789	1	
11	04	00367	221vg	VcGzLaNe	2	12	123567	2	
11	04	00368	231vb	VcVaBfLaNe	2	12 9	1235679	2	
11	04	00369	221vg	VcGzLaNe	2	12	123567	2	
11	04	00370	331	Ja	1		1	3	
11	04	00371	221vbg	VcBfGzLaNe	2	12 9	1235679	2	
11	04	00372	131v*	VcLaNe	3	12 4	12356	1	
11	04	00373	111v*h*o*b	VcHaBfOhLaNe	3	12 789	123456789	1	
11	04	00374	321g	GzLaNe	2		13567	3	
11	04	00375	111h*o*vg	VcHaGzOhLaNe	3	12 78	12345678	1	
11	04	00376	221vbg	VcVaBfGzLaNe	2	12 9	1235679	2	
11	04	00377	221vg	VcGzLaNe	2	12	123567	2	
11	04	00378	121k*vg	VcKeGzLaNe	2	12	123567	1	
11	04	00379	221vbg	VcBfGzLaNe	2	12 9	1235679	2	
11	04	00380	131v*b	VcBdLaNe	3	12 9	1235679	1	
11	04	00381	221vg	VcGzLaNe	2	12	123567	2	
11	04	00382	221vbg	VcVaBfGzLaNe	2	12 9	1235679	2	
11	04	00383	321g	GzLaNe	2		13567	3	
11	04	00384	231v	VcLaNe	2	12	12356	2	
11	04	00385	331	Ja	1		1	3	
11	04	00386	221vbgd	VcVaBfGzDnLaNe	2	12 890	123456789	2	
11	04	00387	131v*	VcLaNe	3	12	12356	1	
11	04	00388	321g	GzLaNe	2		13567	3	
11	04	00389	221bg	BfGzLaNe	2	12 9	135679	2	
11	04	00390	231v	VcVaLaNe	2	12 4	12356	2	
11	04	00391	131v*	VcLaNe	3	12	12356	1	
11	04	00392	111h*o*vb	VcVaHaBdOhLaNe	3	12 789	123456789	1	
11	04	00393	211o*vhb	VcHmBdOhLaNe	2	12 789	123456789	1	
11	04	00394	231vh	VcHmLaNe	2	123 78	1234568	1	
11	04	00395	221vg	VcVaGzLaNe	2	12	123567	2	
11	04	00396	331	Jo	1		1	3	

GGO	GGE	Zap. St.	Šifra	Utemeljitev funkcij	Primernost funkcij	Ogroženost funkcij	Potrebni ukrepi	Nujnost	Opombe
11	04	00397	131v*hb	VcHmBfLaNe	3	12 789	123456789	1	
11	04	00398	132v*V	VcVaLaNe	2	12	12356	1	
11	04	00399	111h*o*vbe	VcHaBdOhEoLaNe	3	12 789	123456789	1	
11	04	00400	131b*	BdJb	2	12 9	123567	1	
11	04	00401	111v*h*o*b	VcHaBfBdOhLaNe	3	12 789	123456789	1	
11	04	00402	331	LaNe	1		1	3	
11	04	00403	221vhe	VcHmEoLaNe	2	12 78	12345678	1	
11	04	00404	231vhb	VcVaHmBfBdLaNe	2	12 789	123456789	1	
11	04	00405	112v*h*o*bV	VcHaBdOhLaNe	3	12 789	123456789	1	
11	04	00406	111h*r*t*p*o*vb	VcVaHaBdRgTePaOhLaNe	3	12 7890	123456789	1	
11	04	00407	111h*o*	HaOhLaNe	3	1 78	1234568	1	
11	04	00408	111h*o*vb	VcVaHaBfBdOhLaNe	3	12 789	123456789	1	
11	04	00409	111h*o*vb	VcHaBfOhLaNe	3	12 4 789	123456789	1	
11	04	00410	231v	VcLaNe	2	12	12356	2	
11	04	00411	331	LaNe	1		1	3	
11	04	00412	211o*hb	HmBfBdOhLaNe	2	12 789	123456789	1	
11	04	00413	231v	VcLaNe	2	12	12356	2	
11	04	00414	211o*h	HmOhLaNe	2	1 78	1234568	1	
11	04	00415	131b*	BdJb	2	12 9	123567	1	
11	04	00416	131v*	VcLaNe	3	12	12356	1	
11	04	00417	111h*o*b	HaBfBdOhLaNe	3	12 789	123456789	1	
11	04	00418	121v*g	VcGzLaNe	3	12	123567	1	
11	04	00419	231vb	VcBfLaNe	2	12 4 9	1235679	2	
11	04	00420	111h*o*vb	VcHaBfOhLaNe	3	12 789	123456789	1	
11	04	00421	131v*h	VcHmLaNe	3	12 78	1234568	1	
11	04	00422	321g	GzLaNe	2		13567	3	
11	04	00423	221vg	VcGzLaNe	2	12	123567	2	
11	04	00424	331	LaNe	1		1	3	
11	04	00425	231h	HmLaNe	2	1 78	1234568	1	
11	04	00426	112v*h*o*bV	VcHaBfOhLaNe	3	12 789	123456789	1	
11	04	00427	111h*o*vb	VcVaHaBfBdOhLaNe	3	12 789	123456789	1	
11	04	00428	132v*hbV	VcVaHmBdLaNe	2	12 789	123456789	1	
11	04	00429	321g	GzLaNe	2		13567	3	
11	04	00430	131v*hb	VcHmBfLaNe	3	12 789	123456789	1	
11	04	00431	231b	BfBdLaNe	2	12 9	135679	2	
11	04	00432	111v*h*o*b	VcHaBfBdOhLaNe	3	12 789	123456789	1	
11	04	00433	211o*vh	VcHtOhLaNe	2	12 78	1234568	1	
11	04	00434	211r*t*p*hb	HmBfBdRgTePaLaNe	3	12 7890	123456789	1	
11	04	00435	112v*h*o*bV	VcVaHaBfBdOhLaNe	3	12 789	123456789	1	
11	04	00436	211o*hb	HmBfBdOhLaNe	2	12 789	123456789	1	
11	04	00437	131v*hb	VcHmBfBdLaNe	3	12 789	123456789	1	
11	04	00438	112v*o*hbV	VcVaHmBfBdOhLaNe	2	12 789	123456789	1	
11	04	00439	231vb	VcBfBdLaNe	2	12 9	1235679	2	
11	04	00440	131v*hb	VcHmBfBdLaNe	3	12 789	123456789	1	
11	04	00441	131v*hb	VcHmBfLaNe	3	12 789	123456789	1	
11	04	00442	321g	GzLaNe	2		13567	3	
11	04	00443	121v*hbd	VcVaHmBfDnLaNe	3	12 7890	123456789	1	
11	04	00444	131v*hb	VcHmBfBdLaNe	3	12 789	123456789	1	
11	04	00445	111v*o*hb	VcHmBfBdOhLaNe	3	12 789	123456789	1	
11	04	00446	131v*hb	VcHmBfBdLaNe	3	12 4 789	123456789	1	
11	04	00447	231hb	HmBfBdLaNe	2	12 45 789	123456789	1	
11	04	00448	132v*hbV	VcHmBfBdLaNe	2	12 789	123456789	1	
11	04	00449	331	Ja	1		1	3	
11	04	00450	131v*hb	VcHmBfLaNe	3	12 789	123456789	1	
11	04	00451	111v*h*b*o*	VcHaBcBdOhLaNe	3	12 789	12345678	1	
11	04	00452	111b*o*h	HmBcOhLaNe	3	12 4 789	12345678	1	
11	04	00453	221vhbd	VcVaHmBfBdDnLaNe	2	12 7890	123456789	1	
11	04	00454	233b	Bf	2	12 9	135679	2	
11	04	00455	131b*	BdJb	2	12 9	123567	1	
11	04	00456	131b*	BdJb	2	12 9	123567	1	
11	04	00457	111v*h*o*b	VcHaBdOhLaNe	3	12 4 789	123456789	1	
11	04	00458	131v*hb	VcHmBdLaNe	3	12 789	123456789	1	
11	04	00459	132v*hbV	VcVaHmBfBdLaNe	2	12 789	123456789	1	
11	04	00460	131v*hb	VcHmBfBcLaNe	3	12 789	123456789	1	
11	04	00461	131v*	VcLaNe	3	12	12356	1	
11	04	00462	231v	VcLaNe	2	12	12356	2	
11	04	00463	132v*b	VcBdLaNe	2	12 9	1235679	1	
11	04	00464	132v*	VcLaNe	2	12	12356	1	

GGO	GGE	Zap. St.	Šifra	Utemeljitev funkcij	Primernost funkcij	Ogroženost funkcij	Potrebni ukrepi	Nujnost	Opombe
11	04	00465	132v*hb	VcHmBdLaNe	2	12 789	123456789	1	
11	04	00466	132v*hb	VcHmBfLaNe	2	12 789	123456789	1	
11	04	00467	132v*hb	VcHmBdBcLaNe	2	12 789	123456789	1	
11	04	00468	112v*h*o*b	VcHaBdOhLaNe	3	12 789	123456789	1	
11	04	00469	112h*r*t*p*o*vb	VcVaHaBfBdRgTePaOhLaNe	3	12 7890	123456789	1	
11	04	00470	112v*h*r*t*p*o*	VcHaBfRgTePaOhLaNe	3	12 7890	123456789	1	
11	04	00471	112v*h*o*b	VcVaHaBdOhLaNe	3	12 789	123456789	1	
11	04	00472	112h*o*b	HaBfBdOhLaNe	2	12 789	123456789	1	
11	04	00473	112v*h*o*b	VcVaHaBfBdOhLaNe	3	12 789	123456789	1	
11	04	00474	112v*h*o*bd	VcHaBfBdDnOhLaNe	3	12 7890	123456789	1	
11	04	00475	112v*h*o*b	VcVaHaBfBdOhLaNe	3	12 789	123456789	1	
11	04	00476	112h*o*vbc	VcVaHaBfBdCaOhLaNe	2	12 789	123456789	1	
11	04	00477	212o*vb	VcBfBdOhLaNe	2	12 9	1235679	2	
11	04	00478	232vhb	VcHmBfLaNe	2	12 789	123456789	1	
11	04	00479	111v*o*h	VcHtOhLaNe	3	12 78	1234568	1	
11	04	00480	221vd	VcDnLaNe	2	12 6 890	123456789	2	
11	04	00481	221bkd	BoKmDnLaNe	2	12 6 890	13456789	2	
11	04	00482	111v*o*h	VcHmOhLaNe	3	12 78	1234568	1	
11	04	00483	231vh	VcHtLaNe	2	12 78	1234568	1	
11	04	00484	131v*bk	VcVaBoKmLaNe	3	12 6 9	1235679	1	
11	04	00485	121v*bkg	VcVaBoKmGzLaNe	3	12 6 9	1235679	1	
11	04	00486	211z*bk	BoKmZeLaNe	3	12 6 9	1235679	1	
11	04	00487	131v*	VcLaNe	3	12	12356	1	
11	04	00488	231vb	VcBfLaNe	2	12 9	1235679	2	
11	04	00489	331	Ja	1		1	3	
11	04	00490	231vbk	VcBoKmLaNe	2	12 6 9	1235679	2	
11	04	00491	331	Ja	1		1	3	
11	04	00492	231v	VcLaNe	2	12 4	12356	2	
11	04	00493	231b	BfJb	2	12 9	135679	2	
11	04	00494	131v*	VcLaNe	3	12	12356	1	
11	04	00495	221vbkg	VcBoKmGzLaNe	2	12 6 9	1235679	2	
11	04	00496	131v*	VcLaNe	3	12	12356	1	
11	04	00497	231bk	BoKmLaNe	2	12 6 9	135679	2	
11	04	00498	231b	BoJb	2	12 6 9	135679	2	
11	04	00499	221vd	VcDnLaNe	2	12 890	123456789	2	
11	04	00500	331	Jo	1		1	3	
11	04	00501	111k*g*o*hb	HmBoKcGzOhLaNe	2	12 6789	123456789	1	
11	04	00502	131v*	VcLaNe	3	12	12356	1	
11	04	00503	111v*k*r*t*p*g*	VcKcRgTePaGzLaNe	3	12 890	123456789	1	
11	04	00504	111v*k*g*e	VcKcGzEpLaNe	3	12	1234567	1	
11	04	00505	221vg	VcGzLaNe	2	12	123567	2	
11	04	00506	321g	GzLaNe	2		13567	3	
11	04	00507	111v*k*g*bce	VcBoKcGzCaEpLaNe	3	12 9	12345679	1	
11	04	00508	331	Ja	1		1	3	
11	04	00509	231v	VcLaNe	2	12	12356	2	
11	04	00510	111k*g*c*b	BoKcGzCaLaNe	2	12 9	135679	1	
11	04	00511	211o*gv	VcGzOhLaNe	2	12	123567	2	
11	04	00512	111k*g*c*vb	VcVaBoKcGzCaLaNe	2	12 4 9	1235679	1	
11	04	00513	111k*g*v	VcKcGzLaNe	2	12	123567	1	
11	04	00514	111h*o*g	HaGzOhLaNe	3	1 78	12345678	1	
11	04	00515	221vg	VcGzLaNe	2	12 4	123567	2	
11	04	00516	321g	GzLaNe	2		13567	3	
11	04	00517	131v*b	VcBfLaNe	3	12 9	1235679	1	
11	04	00518	121v*g	VcGzLaNe	3	12	123567	1	
11	04	00519	211o*gvh	VcHmGzOhLaNe	2	12 4 78	12345678	1	
11	04	00520	221vg	VcGzLaNe	2	12	123567	2	
11	04	00521	231v	VcLaNe	2	12	12356	2	
11	04	00522	221vbg	VcVaBfGzLaNe	2	12 9	1235679	2	
11	04	00523	321g	GzLaNe	2	4	13567	3	
11	04	00524	131v*	VcLaNe	3	1234	12356	1	
11	04	00525	211o*gvhb	VcVaHmBfGzOhLaNe	2	12 789	123456789	1	
11	04	00526	131v*b	VcBfLaNe	3	12 9	1235679	1	
11	04	00527	331	Ja	1		1	3	
11	04	00528	221vbg	VcBfGzLaNe	2	12 9	1235679	2	
11	04	00529	211o*gvh	VcHmGzOhLaNe	2	12 78	12345678	1	
11	04	00530	131v*hb	VcHmBfBdLaNe	3	12 789	123456789	1	
11	04	00531	221vbg	VcBfGzLaNe	2	12 9	1235679	2	
11	04	00532	311c*g	GzCaLaNe	2		13567	3	

GGO	GGE	Zap. St.	Šifra	Utemeljitev funkcij	Primernost funkcij	Ogroženost funkcij	Potrebni ukrepi	Nujnost	Opombe
11	04	00533	331	Ja	1		1	3	
11	04	00534	221vg	VcVaGzLaNe	2	12	123567	2	
11	04	00535	112v*h*o*bdV	VcHaBfBdDnOhLaNe	3	12 7890	123456789	1	
11	04	00536	331	Ja	1		1	3	
11	04	00537	331	Ja	1		1	3	
11	04	00538	231b	BdJb	2	12 9	135679	2	
11	04	00539	221vg	VcGzLaNe	2	12	123567	2	
11	04	00540	221vg	VcVaGzLaNe	2	12	123567	2	
11	04	00541	211o*gdvhb	VcVaHmBfGzDnOhLaNe	2	12 7890	123456789	1	
11	04	00542	231vb	VcBfLaNe	2	12 4 9	1235679	2	
11	04	00543	231vhb	VcHmBdLaNe	2	12 789	123456789	1	
11	04	00544	121v*g	VcGzLaNe	3	12	123567	1	
11	04	00545	231v	VcVaLaNe	2	12	12356	2	
11	04	00546	111v*h*o*b	VcVaHaBfBdOhLaNe	3	12 789	123456789	1	
11	04	00547	231hb	HmBfLaNe	2	12 789	123456789	1	
11	04	00548	331	Ja	1		1	3	
11	04	00549	231v	VcLaNe	2	12	12356	2	
11	04	00550	121v*he	VcHmEoLaNe	3	12 78	12345678	1	
11	04	00551	111v*h*r*t*p*o*	VcHaBfBdRgTePaOhLaNe	3	12 7890	123456789	1	
11	04	00552	231v	VcLaNe	2	12	12356	2	
11	04	00553	211o*vhb	VcHmBfOhLaNe	2	12 789	123456789	1	
11	04	00554	131b*	BdJa	2	12 9	123567	1	
11	04	00555	231vh	VcHmLaNe	2	12 78	1234568	1	
11	04	00556	131b*	BdJa	2	12 9	123567	1	
11	04	00557	111v*r*t*p*hb	VcHmBfBdRgTePaLaNe	3	12 7890	123456789	1	
11	04	00558	331	LaNe	1		1	3	
11	04	00559	231v	VcLaNe	2	12	12356	2	
11	04	00560	231vb	VcVaBfLaNe	2	12 4 9	1235679	2	
11	04	00561	211r*t*p*o*vhb	VcVaHmBfBdRgTePaOhLaNe	3	12 7890	123456789	1	
11	04	00562	331	Ja	1		1	3	
11	04	00563	231vhb	VcHmBfLaNe	2	12 789	123456789	1	
11	04	00564	221vg	VcGzLaNe	2	12	123567	2	
11	04	00565	211o*hb	HmBfOhLaNe	2	12 789	123456789	1	
11	04	00566	112v*h*o*bV	VcHaBfBdOhLaNe	3	12 789	123456789	1	
11	04	00567	231v	VcLaNe	2	12	12356	2	
11	04	00568	112v*h*r*t*p*o*	VcHaBfBdRgTePaOhLaNe	3	12 7890	123456789	1	
11	04	00569	111v*h*o*b	VcHaBfBdOhLaNe	3	12 789	123456789	1	
11	04	00570	111h*o*vb	VcVaHaBfOhLaNe	3	12 789	123456789	1	
11	04	00571	112v*o*hbV	VcHmBfOhLaNe	2	12 789	123456789	1	
11	04	00572	111v*o*hb	VcHmBfOhLaNe	3	12 789	123456789	1	
11	04	00573	231hb	HmBfBdLaNe	2	12 789	123456789	1	
11	04	00574	211o*vh	VcHmOhLaNe	2	12 78	1234568	1	
11	04	00575	112v*r*t*p*hbV	VcHmBdRgTePaLaNe	3	12 7890	123456789	1	
11	04	00576	111v*o*hb	VcHmBfBdOhLaNe	3	12 789	123456789	1	
11	04	00577	111v*o*hb	VcHmBdOhLaNe	3	12 789	123456789	1	
11	04	00578	211o*hb	HmBfBdOhLaNe	2	12 45 789	123456789	1	
11	04	00579	131v*hb	VcHmBfBdLaNe	3	12 789	123456789	1	
11	04	00580	131v*hb	VcHmBfLaNe	3	12 789	123456789	1	
11	04	00581	111v*h*o*b	VcHaBfBdOhLaNe	3	12 789	123456789	1	
11	04	00582	231vhb	VcVaHmBdLaNe	2	12 789	123456789	1	
11	04	00583	231vhb	VcVaHmBfLaNe	2	12 789	123456789	1	
11	04	00584	321g	GzLaNe	2		13567	3	
11	04	00585	131v*hb	VcVaHmBfLaNe	3	12 789	123456789	1	
11	04	00586	221vhbd	VcHmBfBdDnLaNe	2	12 7890	123456789	1	
11	04	00587	131v*hb	VcHmBfBdLaNe	3	12 789	123456789	1	
11	04	00588	131b*	BdJa	2	12 9	123567	1	
11	04	00589	231vhb	VcVaHmBdLaNe	2	12 4 789	123456789	1	
11	04	00590	131v*b	VcBfLaNe	3	12 9	1235679	1	
11	04	00591	111v*h*o*b	VcHaBfBdOhLaNe	3	12 789	123456789	1	
11	04	00592	133b*	Bd	2	12 9	123567	1	
11	04	00593	231vhb	VcVaHmBfBdLaNe	2	12 4 789	123456789	1	
11	04	00594	131v*hb	VcVaHmBfBdLaNe	3	12 789	123456789	1	
11	04	00595	131b*	BdJa	2	12 9	123567	1	
11	04	00596	112v*h*b*o*V	VcHaBcBdOhLaNe	3	12 789	12345678	1	
11	04	00597	131b*	BdJa	2	12 9	123567	1	
11	04	00598	111v*r*t*p*hbd	VcVaHmBfRgTePaDnLaNe	3	12 7890	123456789	1	
11	04	00599	231hb	HmBfBcLaNe	2	12 45 789	123456789	1	
11	04	00600	131b*	BdJa	2	12 9	123567	1	

GGO	GGE	Zap. St.	Šifra	Utemeljitev funkcij	Primernost funkcij	Ogroženost funkcij	Potrebni ukrepi	Nujnost	Opombe
11	04	00601	131v*hb	VcVaHmBfBdLaNe	3	12 789	123456789	1	
11	04	00602	111v*o*	VcOhLaNe	3	12	12356	1	
11	04	00603	111v*r*t*p*hb	VcHmBfRgTePaLaNe	3	12 7890	123456789	1	
11	04	00604	131b*	BdJa	2	12 9	123567	1	
11	04	00605	211r*t*p*vhb	VcVaHmBfRgTePaLaNe	3	12 7890	123456789	1	
11	04	00606	331	Ja	1		1	3	
11	04	00607	131b*	BdJa	2	12 9	123567	1	
11	04	00608	131b*	BdJb	2	12 9	123567	1	
11	04	00609	131v*hb	VcHmBfBdLaNe	3	12 789	123456789	1	
11	04	00610	131v*hb	VcHmBfBdLaNe	3	12 789	123456789	1	
11	04	00611	131v*b	VcBfLaNe	3	12 9	1235679	1	
11	04	00612	132v*hbV	VcHmBfBcLaNe	2	12 789	123456789	1	
11	04	00613	231v	VcLaNe	2	12	12356	2	
11	04	00614	132v*b	VcVaBdLaNe	2	12 9	1235679	1	
11	04	00615	132v*hb	VcHmBdLaNe	2	12 789	123456789	1	
11	04	00616	112v*h*o*b	VcVaHaBfBdOhLaNe	3	12 789	123456789	1	
11	04	00617	132v*hb	VcHmBfLaNe	2	12 789	123456789	1	
11	04	00618	112v*h*o*b	VcHaBfBdOhLaNe	3	12 789	123456789	1	
11	04	00619	112h*o*vb	VcVaHaBfBdOhLaNe	2	12 789	123456789	1	
11	04	00620	112v*o*hb	VcHmBdOhLaNe	2	12 789	123456789	1	
11	04	00621	112v*h*o*b	VcHaBfBdOhLaNe	3	12 789	123456789	1	
11	04	00622	112h*o*vb	VcVaHaBdOhLaNe	2	12 789	123456789	1	
11	04	00623	112h*o*vb	VcVaHaBfOhLaNe	2	12 789	123456789	1	
11	04	00624	112h*o*vb	VcVaHaBdOhLaNe	2	12 789	123456789	1	
11	04	00625	112v*o*he	VcVaHmOhEoLaNe	2	12 78	12345678	1	
11	04	00626	112v*h*o*b	VcHaBfOhLaNe	3	12 789	123456789	1	
11	04	00627	112v*h*o*bg	VcHaBdGzOhLaNe	3	12 789	123456789	1	
11	04	00628	112v*h*o*bd	VcVaHaBfBdDnOhLaNe	3	12 7890	123456789	1	
11	04	00629	112h*o*vb	VcHaBfBdOhLaNe	2	12 789	123456789	1	
11	04	00630	112v*h*o*b	VcHaBfBdOhLaNe	3	12 789	123456789	1	
11	04	00631	232vhb	VcVaHmBfBdLaNe	2	12 789	123456789	1	
11	04	00632	321d	DnLaNe	2	4 6 890	1345789	2	
11	04	00633	231bk	BoKmLaNe	2	12 6 9	135679	2	
11	04	00634	231v	VcLaNe	2	12	12356	2	
11	04	00635	231v	VcLaNe	2	12	12356	2	
11	04	00636	231bk	BoKmLaNe	2	12 6 9	135679	2	
11	04	00637	231v	VcLaNe	2	12	12356	2	
11	04	00638	221bkg	BoKmGzLaNe	2	12 6 9	135679	2	
11	04	00639	111v*k*r*t*p*g*	VcKcRgTePaGzEpLaNe	3	12 890	123456789	1	
11	04	00640	221bkg	BoKmGzLaNe	2	12 9	135679	2	
11	04	00641	231vb	VcBdLaNe	2	12 9	1235679	2	
11	04	00642	121v*g	VcGzLaNe	3	12	123567	1	
11	04	00643	111k*g*b	BoKcGzLaNe	2	12 9	135679	1	
11	04	00644	121v*g	VcVaGzLaNe	3	12	123567	1	
11	04	00645	221bg	BfGzLaNe	2	12 9	135679	2	
11	04	00646	211o*gvh	VcHmGzOhLaNe	2	12 78	12345678	1	
11	04	00647	311o*g	GzOhLaNe	2		13567	2	
11	04	00648	221hg	HmGzLaNe	2	1 4 78	12345678	1	
11	04	00649	231vhb	VcVaHmBfLaNe	2	12 789	123456789	1	
11	04	00650	132v*b	VcBfLaNe	2	12 9	1235679	1	
11	04	00651	211z*o*gvh	VcHmZaGzOhLaNe	3	12 78	12345678	1	
11	04	00652	131v*	VcLaNe	3	12 4	12356	1	
11	04	00653	121v*bg	VcBfGzLaNe	3	12 9	1235679	1	
11	04	00654	212o*vhb	VcHmBfOhLaNe	2	12 789	123456789	1	
11	04	00655	221vhg	VcHmGzLaNe	2	12 78	12345678	1	
11	04	00656	111v*o*hb	VcHmBfOhLaNe	3	12 789	123456789	1	
11	04	00657	111v*h*o*bd	VcHaBfBdDnOhLaNe	3	12 7890	123456789	1	
11	04	00658	211o*gvhb	VcVaHmBfGzOhLaNe	2	12 789	123456789	1	
11	04	00659	321g	GzLaNe	2		13567	3	
11	04	00660	231vb	VcBdLaNe	2	1234 9	1235679	2	
11	04	00661	221vhbg	VcVaHmBfGzLaNe	2	12 789	123456789	1	
11	04	00662	321g	GzLaNe	2		13567	3	
11	04	00663	131v*	VcLaNe	3	12	12356	1	
11	04	00664	112v*h*o*b	VcVaHaBfBdOhLaNe	3	12 789	123456789	1	
11	04	00665	221vgd	VcVaGzDnLaNe	2	12 890	123456789	2	
11	04	00666	221vbg	VcBfGzLaNe	2	12 4 9	1235679	2	
11	04	00667	221vg	VcGzLaNe	2	12	123567	2	
11	04	00668	331	LaNe	1		1	3	

GGO	GGE	Zap. St.	Šifra	Utemeljitev funkcij	Primernost funkcij	Ogroženost funkcij	Potrebni ukrepi	Nujnost	Opombe
11	04	00669	131v*h	VcHmLaNe	3	12 78	1234568	1	
11	04	00670	112h*o*vbe	VcVaHaBdOhEoLaNe	2	12 789	123456789	1	
11	04	00671	131v*	VcLaNe	3	12	12356	1	
11	04	00672	112v*o*hbe	VcVaHmBdOhEoLaNe	2	12 789	123456789	1	
11	04	00673	212o*vhb	VcVaHmBfBdOhLaNe	2	12 789	123456789	1	
11	04	00674	112v*h*o*b	VcVaHaBfOhLaNe	3	12 789	123456789	1	
11	04	00675	131v*	VcLaNe	3	12	12356	1	
11	04	00676	111h*r*t*p*o*vb	VcVaHaBfBdRgTePaOhLaNe	3	12 7890	123456789	1	
11	04	00677	111h*o*v	VcHaOhLaNe	3	12 78	1234568	1	
11	04	00678	131v*	VcLaNe	3	12	12356	1	
11	04	00679	331	LaNe	1		1	3	
11	04	00680	132v*hbV	VcHmBdBcLaNe	2	12 789	123456789	1	
11	04	00681	111v*h*o*b	VcHaBdOhLaNe	3	12 789	123456789	1	
11	04	00682	111h*o*b	HaBfOhLaNe	3	12 789	123456789	1	
11	04	00683	112v*h*o*bV	VcHaBdOhLaNe	3	12 789	123456789	1	
11	04	00684	112v*r*t*p*hbV	VcHmBfBdRgTePaLaNe	3	12 7890	123456789	1	
11	04	00685	121v*g	VcGzLaNe	3	12	123567	1	
11	04	00686	112v*r*t*p*o*hb	VcHmBdRgTePaOhLaNe	3	12 7890	123456789	1	
11	04	00687	111v*h*o*b	VcHaBfBdOhLaNe	3	12 789	123456789	1	
11	04	00688	231vhb	VcHmBfLaNe	2	12 789	123456789	1	
11	04	00689	231vhb	VcHmBfBdLaNe	2	12 789	123456789	1	
11	04	00690	112v*h*o*bV	VcHaBfBdOhLaNe	3	12 789	123456789	1	
11	04	00691	111v*o*hb	VcHmBfBdOhLaNe	3	12 45 789	123456789	1	
11	04	00692	111v*h*o*b	VcHaBdOhLaNe	3	12 789	123456789	1	
11	04	00693	112v*o*hbV	VcHmBfBdOhLaNe	2	12 789	123456789	1	
11	04	00694	111v*o*hb	VcHmBfBdOhLaNe	3	12 789	123456789	1	
11	04	00695	231vhb	VcVaHmBfBdLaNe	2	12 789	123456789	1	
11	04	00696	111v*o*hb	VcHmBdOhLaNe	3	12 789	123456789	1	
11	04	00697	112v*r*t*p*hb	VcHmBdRgTePaLaNe	3	12 7890	123456789	1	
11	04	00698	221hbd	HmBfBdDnLaNe	2	12 7890	123456789	1	
11	04	00699	121v*hbd	VcVaHmBfBdDnLaNe	3	12 7890	123456789	1	
11	04	00700	111v*h*o*b	VcHaBfBdOhLaNe	3	12 789	123456789	1	
11	04	00701	211r*t*p*dvhb	VcVaHmBfRgTePaDnLaNe	3	12 7890	123456789	1	
11	04	00702	231vhb	VcVaHmBfBcLaNe	2	12 4 789	123456789	1	
11	04	00703	211o*hb	HmBfBcOhLaNe	2	12 4 789	123456789	1	
11	04	00704	211r*t*p*vhb	VcVaHmBfRgTePaLaNe	3	12 7890	123456789	1	
11	04	00705	231vhb	VcVaHmBfBdLaNe	2	12 789	123456789	1	
11	04	00706	111v*b*o*h	VcHmBcOhLaNe	3	12 789	12345678	1	
11	04	00707	211r*t*p*vhb	VcVaHmBfRgTePaLaNe	3	12 7890	123456789	1	
11	04	00708	131v*hb	VcVaHmBfBdLaNe	3	12 789	123456789	1	
11	04	00709	122v*hbdV	VcHmBfBdDnLaNe	2	12 7890	123456789	1	
11	04	00710	131v*hb	VcHmBfLaNe	3	12 789	123456789	1	
11	04	00711	132v*hb	VcVaHmBfBdLaNe	2	12 789	123456789	1	
11	04	00712	131v*b	VcBdLaNe	3	12 9	1235679	1	
11	04	00713	132v*b*hV	VcHmBcLaNe	3	12 789	12345678	1	
11	04	00714	122v*b*hdV	VcHmBcBdDnLaNe	3	12 7890	123456789	1	
11	04	00715	131v*	VcLaNe	3	12	12356	1	
11	04	00716	233b	BfBd	2	12 9	135679	2	
11	04	00717	131b*	BdJa	2	12 9	123567	1	
11	04	00718	131b*	BdJa	2	12 9	123567	1	
11	04	00719	331	Ja	1		1	3	
11	04	00720	131b*	BdJa	2	12 9	123567	1	
11	04	00721	331	Ja	1		1	3	
11	04	00722	331	Ja	1		1	3	
11	04	00723	132v*	VcLaNe	2	12	12356	1	
11	04	00724	231b	BfBdJb	2	12 9	135679	2	
11	04	00725	122v*he	VcVaHmEoLaNe	2	12 78	12345678	1	
11	04	00726	131b*	BdJb	2	12 9	123567	1	
11	04	00727	112v*h*r*t*p*o*	VcVaHaBfBdRgTePaOhLaNe	3	12 7890	123456789	1	
11	04	00728	112v*h*o*b	VcVaHaBdOhLaNe	3	12 789	123456789	1	
11	04	00729	112v*o*hbV	VcHmBdOhLaNe	2	12 789	123456789	1	
11	04	00730	112h*o*vb	VcVaHaBfBdOhLaNe	2	12 789	123456789	1	
11	04	00731	112v*h*o*bV	VcHaBfBdOhLaNe	3	12 789	123456789	1	
11	04	00732	131b*	BdJa	2	12 9	123567	1	
11	04	00733	112h*o*vb	VcVaHaBfBdOhLaNe	2	12 789	123456789	1	
11	04	00734	112v*h*r*t*p*o*	VcHaBdRgTePaOhLaNe	3	12 7890	123456789	1	
11	04	00735	112v*o*hbV	VcHmBfBdOhLaNe	2	12 789	123456789	1	
11	04	00736	132v*hbV	VcVaHmBfLaNe	2	12 789	123456789	1	

GGO	GGE	Zap. St.	Šifra	Utemeljitev funkcij	Primernost funkcij	Ogroženost funkcij	Potrebni ukrepi	Nujnost	Opombe
11	04	00737	131b*	BdJa	2	12 9	123567	1	
11	04	00738	132v*h	VcHmLaNe	2	12 78	1234568	1	
11	04	00739	131b*	BdJa	2	12 9	123567	1	
11	04	00740	112v*o*hbV	VcHmBfBdOhLaNe	2	12 789	123456789	1	
11	04	00741	131v*b	VcBfBcLaNe	3	12 4 9	1235679	1	
11	04	00742	111v*o*hb	VcHmBdOhLaNe	3	12 4 789	123456789	1	
11	04	00743	231vhb	VcVaHmBfLaNe	2	12 789	123456789	1	
11	04	00744	131v*b*h	VcHmBcLaNe	3	12 789	12345678	1	
11	04	00745	121v*hbd	VcHmBfBdDnLaNe	3	12 7890	123456789	1	
11	04	00746	111v*r*t*p*hb	VcHmBfBdRgTePaLaNe	3	12 7890	123456789	1	
11	04	00747	111v*o*h	VcHmOhLaNe	3	12 78	1234568	1	
11	04	00748	231vhb	VcVaHmBfLaNe	2	12 789	123456789	1	
11	04	00749	211r*t*p*vhb	VcVaHmBfBdRgTePaLaNe	3	12 7890	123456789	1	
11	04	00750	111v*r*t*p*hbd	VcHmBfRgTePaDnLaNe	3	12 7890	123456789	1	
11	04	00751	131v*hb	VcVaHmBfBdLaNe	3	12 789	123456789	1	
11	04	00752	131v*hb	VcHmBdLaNe	3	12 789	123456789	1	
11	04	00753	231vhb	VcHmBfBdLaNe	2	12 789	123456789	1	
11	04	00754	111h*o*b	HaBfBdOhLaNe	3	12 45 789	123456789	1	
11	04	00755	111v*o*hb	VcHmBfBdOhLaNe	3	12 789	123456789	1	
11	04	00756	111v*r*t*p*o*hb	VcHmBfBdRgTePaOhLaNe	3	12 7890	123456789	1	
11	04	00757	211r*t*p*vhb	VcVaHmBfBdRgTePaLaNe	3	12 7890	123456789	1	
11	04	00758	231hb	HmBfLaNe	2	12 789	123456789	1	
11	04	00759	231hb	HmBdBcLaNe	2	12 45 789	123456789	1	
11	04	00760	231v	VcLaNe	2	12	12356	2	
11	04	00761	211o*vhb	VcHmBfOhLaNe	2	12 789	123456789	1	
11	04	00762	211o*vh	VcHmOhLaNe	2	12 78	1234568	1	
11	04	00763	111h*r*t*p*o*vb	VcVaHaBfBdRgTePaOhLaNe	3	12 7890	123456789	1	
11	04	00764	131v*	VcLaNe	3	12	12356	1	
11	04	00765	111h*o*vb	VcVaHaBfBdOhLaNe	3	12 789	123456789	1	
11	04	00766	321g	GzLaNe	2		13567	3	
11	04	00767	231v	VcLaNe	2	12 4	12356	2	
11	04	00768	231vb	VcVaBdLaNe	2	123 9	1235679	2	
11	04	00769	221vhbgd	VcVaHmBfGzDnLaNe	2	12 7890	123456789	1	
11	04	00770	121v*g	VcGzLaNe	3	12	123567	1	
11	04	00771	211o*gvhb	VcHmBfGzOhLaNe	2	12 789	123456789	1	
11	04	00772	111v*o*hbg	VcHmBfGzOhLaNe	3	12 789	123456789	1	
11	04	00773	231vb	VcBfLaNe	2	12 9	1235679	2	
11	04	00774	211o*gv	VcGzOhLaNe	2	12	123567	2	
11	04	00775	211o*gh	HmGzOhLaNe	2	1 78	12345678	1	
11	04	00776	111k*o*vhg	VcHmKcGzOhLaNe	2	12 78	12345678	1	
11	04	00777	111v*c*bg	VcBfGzCaLaNe	3	12 9	1235679	1	
11	04	00778	111k*g*	KcGzLaNe	2		13567	1	
11	04	00779	111v*o*g	VcGzOhLaNe	3	12	123567	1	
11	04	00780	111k*g*vb	VcBoKcGzLaNe	2	12 9	1235679	1	
11	04	00781	221bg	BfGzLaNe	2	12 9	135679	2	
11	04	00782	131v*bk	VcVaBoKmLaNe	3	12 6 9	1235679	1	
11	04	00783	211z*vbk	VcBoKmZeLaNe	3	12 6 9	1235679	1	
11	04	00784	221vbkg	VcBoKmGzLaNe	2	12 6 9	1235679	2	
11	04	00785	231vb	VcBfLaNe	2	12 9	1235679	2	
11	04	00786	131v*h	VcHtLaNe	3	12 78	1234568	1	
11	04	00787	111v*h*o*	VcHaOhLaNe	3	12 78	1234568	1	
11	04	00788	331	LaNe	1	4 6	1	3	
11	04	00789	112h*o*vb	VcVaHaBfBdOhLaNe	2	12 789	123456789	1	
11	04	00790	112v*h*o*bV	VcVaHaBfBdOhLaNe	3	12 789	123456789	1	
11	04	00791	132v*hbV	VcHmBdLaNe	2	12 789	123456789	1	
11	04	00792	112v*h*o*bV	VcVaHaBfOhLaNe	3	12 789	123456789	1	
11	04	00793	131b*	BdJb	2	12 9	123567	1	
11	04	00794	131v*b	VcBdLaNe	3	12 45 9	1235679	1	
11	04	00795	211o*vhb	VcVaHmBdOhLaNe	2	12 789	123456789	1	
11	04	00796	211r*t*p*vhb	VcVaHmBfBdRgTePaLaNe	3	12 7890	123456789	1	
11	04	00797	231vhb	VcHmBfBdLaNe	2	12 4 789	123456789	1	
11	04	00798	111v*r*t*p*hb	VcHmBfRgTePaLaNe	3	12 7890	123456789	1	
11	04	00799	131v*hb	VcHmBdLaNe	3	12 789	123456789	1	
11	04	00800	131v*h	VcHmLaNe	3	12 78	1234568	1	
11	04	00801	111v*h*o*b	VcHaBfOhLaNe	3	12 789	123456789	1	
11	04	00802	211r*t*p*vhb	VcVaHmBdBcRgTePaLaNe	3	12 45 7890	123456789	1	
11	04	00803	231v	VcLaNe	2	12	12356	2	
11	04	00804	211o*vhb	VcVaHmBfBdOhLaNe	2	12 789	123456789	1	

GGO	GGE	Zap. St.	Šifra	Utemeljitev funkcij	Primernost funkcij	Ogroženost funkcij	Potrebni ukrepi	Nujnost	Opombe
11	04	00805	211o*gvhb	VcVaHmBdGzOhLaNe	2	12 789	123456789	1	
11	04	00806	111v*h*o*bg	VcVaHaBfGzOhLaNe	3	12 789	123456789	1	
11	04	00807	131v*	VcLaNe	3	12	12356	1	
11	04	00808	221vg	VcGzLaNe	2	12 45	123567	2	
11	04	00809	231vb	VcVaBfLaNe	2	12 9	1235679	2	
11	04	00810	111h*k*o*vg	VcHaKcGzOhLaNe	3	12 4 78	12345678	1	
11	04	00811	221vhg	VcHmGzLaNe	2	12 78	12345678	1	
11	04	00812	112v*r*t*p*o*hb	VcVaHmBfBdRgTePaOhLaNe	3	12 7890	123456789	1	
11	04	00813	112v*o*hbV	VcHmBdOhLaNe	2	12 789	123456789	1	
11	04	00814	111v*h*o*b	VcVaHaBfBdOhLaNe	3	12 789	123456789	1	
11	04	00815	111v*h*o*b	VcHaBfBdOhLaNe	3	12 789	123456789	1	
11	04	00816	231vhb	VcHmBfLaNe	2	12 789	123456789	1	
11	04	00817	111v*o*hb	VcHmBfBdOhLaNe	3	12 789	123456789	1	
11	04	00818	131v*hb	VcHmBfBdLaNe	3	12 45 789	123456789	1	
11	04	00819	131b*	BdJa	2	12 9	123567	1	
11	04	00820	133b*	Bc	2	12 9	123567	1	
11	04	00821	132v*b	VcVaBfBdLaNe	2	12 9	1235679	1	
11	04	00822	112v*r*t*p*hb	VcHmBdBcRgTePaLaNe	3	12 7890	123456789	1	
11	04	00823	112v*h*o*b	VcHaBfBdOhLaNe	3	12 789	123456789	1	
11	04	00824	112v*h*o*bg	VcVaHaBfBdGzOhLaNe	3	12 789	123456789	1	
11	04	00825	111v*h*o*bg	VcVaHaBfBdGzOhLaNe	3	12 789	123456789	1	
11	04	00826	112v*r*t*p*hbV	VcHmBdBcRgTePaLaNe	3	12 7890	123456789	1	
11	04	00827	111v*h*o*b	VcHaBfOhLaNe	3	12 789	123456789	1	
11	04	00828	112v*h*o*bV	VcHaBfBdOhLaNe	3	12 45 789	123456789	1	
11	04	00829	122v*hbdV	VcHmBfBdDnLaNe	2	12 7890	123456789	1	
11	04	00830	231vhb	VcVaHmBfBdLaNe	2	12 789	123456789	1	
11	04	00831	122v*b*hdV	VcHmBcDnLaNe	3	12 7890	123456789	1	
11	04	00832	211o*gvb	VcVaBfGzOhLaNe	2	12 9	1235679	2	
11	04	00833	111v*r*t*p*o*hb	VcVaHmBfBdRgTePaOhLaNe	3	12 7890	123456789	1	
11	04	00834	111v*h*o*b	VcHaBfBdOhLaNe	3	12 789	123456789	1	
11	04	00835	132v*	VcLaNe	2	12	12356	1	
11	04	00836	133h*	Hb	2	1 78	1234568	1	
11	04	00837	133h*	Hb	2	1 78	1234568	1	
11	04	00838	133b*	Bd	2	12 9	123567	1	
11	04	00839	133b*	Bd	2	12 9	123567	1	
11	04	00840	133b*	Bd	2	12 9	123567	1	
11	04	00841	133b*	Bd	2	12 9	123567	1	
11	04	00842	133b*	Bd	2	12 9	123567	1	
11	04	00843	133b*	Bd	2	12 9	123567	1	
11	04	00844	133b*	Bd	2	12 9	123567	1	
11	04	00845	133b*	Bd	2	12 9	123567	1	
11	04	00846	133b*	Bd	2	12 9	123567	1	
11	04	00847	133b*	Bd	2	12 9	123567	1	
11	04	00848	133b*	Bd	2	12 9	123567	1	
11	04	00849	133b*	Bd	2	12 9	123567	1	
11	04	00850	133b*	Bd	2	12 9	123567	1	
11	04	00851	133b*	Bd	2	12 9	123567	1	
11	04	00852	133b*	Bd	2	12 9	123567	1	
11	04	00853	133b*	Bc	2	12 9	123567	1	
11	04	00854	133b*	Bc	2	12 9	123567	1	
11	04	00855	133b*	Bc	2	12 9	123567	1	
11	04	00856	133b*	Bc	2	12 9	123567	1	
11	04	00857	133b*	Bc	2	12 9	123567	1	
11	04	00858	133b*	Bc	2	12 9	123567	1	
11	04	00859	313e*	Ea	2	1	13457	1	
11	04	00860	313e*	Ea	2	1	13457	1	
11	04	00861	313e*	Ea	2	1	13457	1	
11	04	00862	313e*	Ea	2	1	13457	1	
11	04	00863	313e*	Ea	2	1	13457	1	
11	04	00864	313e*	Ea	2	1	13457	1	
11	04	00865	313e*	Ea	2	1	13457	1	
11	04	00866	313e*	Ea	2	1	13457	1	
11	04	00867	313e*	Ea	2	1	13457	1	
11	04	00868	313e*	Ea	2	1	13457	1	
11	04	00869	313e*	Ea	2	1	13457	1	
11	04	00870	313e*	Ea	2	1	13457	1	
11	04	00871	313e*	Ea	2	1	13457	1	
11	04	00872	313e*	Ea	2	1	13457	1	

GGO	GGE	Zap. St.	Šifra	Utemeljitev funkcij	Primernost funkcij	Ogroženost funkcij	Potrebni ukrepi	Nujnost	Opombe
11	04	00873	313e*	Ea	2	1	13457	1	
11	04	00874	313e*	Ea	2	1	13457	1	
11	04	00875	313e*	Ea	2	1	13457	1	
11	04	00876	313e*	Ea	2	1	13457	1	
11	04	00877	313e*	Ea	2	1	13457	1	
11	04	00878	313e*	Ea	2	1	13457	1	
11	04	00879	313e*	Ea	2	1	13457	1	
11	04	00880	313e*	Ea	2	1	13457	1	
11	04	00881	313e*	Ea	2	1	13457	1	
11	04	00882	313e*	Ea	2	1	13457	1	
11	04	00883	313e*	Ea	2	1	13457	1	
11	04	00884	313e*	Ea	2	1	13457	1	
11	04	00885	313e*	Ea	2	1	13457	1	
11	04	00886	313e*	Ea	2	1	13457	1	
11	04	00887	313e*	Ea	2	1	13457	1	
11	04	00888	313e*	Ea	2	1	13457	1	
11	04	00889	313e*	Ea	2	1	13457	1	
11	04	00890	313e*	Ea	2	1	13457	1	
11	04	00891	313e*	Ea	2	1	13457	1	
11	04	00892	313e*	Ea	2	1	13457	1	
11	04	00893	313e*	Ea	2	1	13457	1	
11	04	00894	313e*	Ea	2	1	13457	1	
11	04	00895	313e*	Ea	2	1	13457	1	
11	04	00896	313e*	Ea	2	1	13457	1	
11	04	00897	313e*	Ea	2	1	13457	1	
11	04	00898	313e*	Ea	2	1	13457	1	
11	04	00899	313e*	Ea	2	1	13457	1	
11	04	00900	313e*	Ea	2	1	13457	1	
11	04	00901	313e*	Ea	2	1	13457	1	
11	04	00902	313e*	Ea	2	1	13457	1	
11	04	00903	313e*	Ea	2	1	13457	1	
11	04	00904	313e*	Ea	2	1	13457	1	
11	04	00905	313e*	Ea	2	1	13457	1	
11	04	00906	313e*	Ea	2	1	13457	1	
11	04	00907	313e*	Ea	2	1	13457	1	
11	04	00908	313e*	Ea	2	1	13457	1	
11	04	00909	313e*	Ea	2	1	13457	1	
11	04	00910	313e*	Ea	2	1	13457	1	
11	04	00911	313e*	Ea	2	1	13457	1	
11	04	00912	313e*	Ea	2	1	13457	1	
11	04	00913	313e*	Ea	2	1	13457	1	
11	04	00914	313e*	Ea	2	1	13457	1	
11	04	00915	313e*	Ea	2	1	13457	1	
11	04	00916	313e*	Ea	2	1	13457	1	
11	04	00917	313e*	Ea	2	1	13457	1	
11	04	00918	313e*	Ea	2	1	13457	1	
11	04	00919	313e*	Ea	2	1	13457	1	
11	04	00920	313e*	Ea	2	1	13457	1	
11	04	00921	313e*	Ea	2	1	13457	1	
11	04	00922	313e*	Ea	2	1	13457	1	
11	04	00923	313e*	Ea	2	1	13457	1	
11	04	00924	313e*	Ea	2	1	13457	1	
11	04	00925	313e*	Ea	2	1	13457	1	
11	04	00926	313e*	Ea	2	1	13457	1	
11	04	00927	313e*	Ea	2	1	13457	1	
11	04	00928	313e*	Ea	2	1	13457	1	
11	04	00929	313e*	Ea	2	1	13457	1	
11	04	00930	313e*	Ea	2	1	13457	1	
11	04	00931	313e*	Ea	2	1	13457	1	
11	04	00932	313e*	Ea	2	1	13457	1	
11	04	00933	313e*	Ea	2	1	13457	1	
11	04	00934	313e*	Ea	2	1	13457	1	
11	04	00935	313e*	Ea	2	1	13457	1	
11	04	00936	313e*	Ea	2	1	13457	1	
11	04	00937	313e*	Ea	2	1	13457	1	
11	04	00938	313e*	Ea	2	1	13457	1	
11	04	00939	313e*	Ea	2	1	13457	1	
11	04	00940	313e*	Ea	2	1	13457	1	

GGO	GGE	Zap. St.	Šifra	Utemeljitev funkcij	Primernost funkcij	Ogroženost funkcij	Potrebni ukrepi	Nujnost	Opombe
11	04	00941	313e*	Ea	2	1	13457	1	
11	04	00942	313e*	Ea	2	1	13457	1	
11	04	00943	313e*	Ea	2	1	13457	1	
11	04	00944	313e*	Ea	2	1	13457	1	
11	04	00945	313e*	Ea	2	1	13457	1	
11	04	00946	313e*	Ea	2	1	13457	1	
11	04	00947	313e*	Ea	2	1	13457	1	
11	04	00948	313e*	Ea	2	1	13457	1	
11	04	00949	313e*	Ea	2	1	13457	1	
11	04	00950	313e*	Ea	2	1	13457	1	
11	04	00951	313e*	Ea	2	1	13457	1	
11	04	00952	313e*	Ea	2	1	13457	1	
11	04	00953	313e*	Ea	2	1	13457	1	
11	04	00954	313e*	Ea	2	1	13457	1	
11	04	00955	313e*	Ea	2	1	13457	1	
11	04	00956	313e*	Ea	2	1	13457	1	
11	04	00957	313c*	Ca	1		1	3	
11	04	00958	313c*	Ca	1		1	3	
11	04	00959	313c*	Ca	1		1	3	
11	04	00960	313c*	Ca	1		1	3	
11	04	00961	313c*	Ca	1		1	3	
11	04	00962	313c*	Ca	1		1	3	
11	04	00963	313c*	Ca	1		1	3	
11	04	00964	313c*	Ca	1		1	3	
11	04	00965	313c*	Ca	1		1	3	
11	04	00966	313c*	Ca	1		1	3	
11	04	00967	313c*	Ca	1		1	3	
11	04	00968	313c*	Ca	1		1	3	
11	04	00969	313c*	Ca	1		1	3	
11	04	00970	313c*	Ca	1		1	3	
11	04	00971	313c*	Ca	1		1	3	
11	04	00972	313c*	Ca	1		1	3	
11	04	00973	313c*	Ca	1		1	3	
11	04	00974	313c*	Ca	1		1	3	
11	04	00975	313c*	Ca	1		1	3	
11	04	00976	313c*	Ca	1		1	3	
11	04	00977	313c*	Ca	1		1	3	
11	04	00978	313c*	Ca	1		1	3	
11	04	00979	313c*	Ca	1		1	3	
11	04	00980	313c*	Ca	1		1	3	
11	04	00981	313c*	Ca	1		1	3	
11	04	00982	313c*	Ca	1		1	3	
11	04	00983	313c*	Ca	1		1	3	
11	04	00984	313c*	Ca	1		1	3	
11	04	00985	313c*	Ca	1		1	3	
11	04	00986	313c*	Ca	1		1	3	
11	04	00987	313c*	Ca	1		1	3	
11	04	00988	313c*	Ca	1		1	3	
11	04	00989	313c*	Ca	1		1	3	
11	04	00990	313c*	Ca	1		1	3	
11	04	00991	313c*	Ca	1		1	3	
11	04	00992	313c*	Ca	1		1	3	
11	04	00993	331	Jc	1		1	3	
11	04	00994	331	Jc	1		1	3	
11	04	00995	331	Jc	1		1	3	
11	04	00996	331	Jc	1		1	3	
11	04	00997	331	Jc	1		1	3	
11	04	00998	331	Jc	1		1	3	
11	04	00999	331	Jc	1		1	3	
11	04	01000	331	Jc	1		1	3	
11	04	01001	331	Jc	1		1	3	
11	04	01002	331	Jc	1		1	3	
11	04	01003	331	Jc	1		1	3	
11	04	01004	331	Jc	1		1	3	
11	04	01005	331	Jc	1		1	3	
11	04	01006	331	Jc	1		1	3	
11	04	01007	331	Jc	1		1	3	
11	04	01008	331	Jk	1		1	3	

GGO	GGE	Zap. St.	Šifra	Utemeljitev funkcij	Primernost funkcij	Ogroženost funkcij	Potrebni ukrepi	Nujnost	Opombe
11	04	01009	331	Jk	1		1	3	
11	04	01010	331	Jk	1		1	3	
11	04	01011	331	Jk	1		1	3	
11	04	01012	331	Jk	1		1	3	
11	04	01013	331	Jk	1		1	3	
11	04	01014	331	Jk	1		1	3	
11	04	01015	331	Jk	1		1	3	
11	04	01016	331	Jk	1		1	3	
11	04	01017	331	Jk	1		1	3	
11	04	01018	331	Jk	1		1	3	
11	04	01019	331	Jk	1		1	3	
11	04	01020	331	Jk	1		1	3	
11	04	01021	331	Jk	1		1	3	
11	04	01022	331	Jk	1		1	3	
11	04	01023	331	Jk	1		1	3	
11	04	01024	331	Jk	1		1	3	
11	04	01025	331	Jk	1		1	3	
11	04	01026	331	Jk	1		1	3	
11	04	01027	331	Jk	1		1	3	
11	04	01028	331	Jk	1		1	3	
11	04	01029	331	Jk	1		1	3	
11	04	01030	331	Jk	1		1	3	
11	04	01031	331	Jk	1		1	3	
11	04	01032	331	Jk	1		1	3	
11	04	01033	331	Jk	1		1	3	
11	04	01034	331	Jk	1		1	3	
11	04	01035	332		1		1	3	
11	04	01036	332		1		1	3	
11	04	01037	332		1		1	3	
11	04	01038	332		1		1	3	
11	04	01039	332		1		1	3	
11	04	01040	332		1		1	3	
11	04	01041	332		1		1	3	
11	04	01042	332		1		1	3	
11	04	01043	332		1		1	3	
11	04	01044	332		1		1	3	
11	04	01045	332		1		1	3	
11	04	01046	332		1		1	3	
11	04	01047	332		1		1	3	
11	04	01048	332		1		1	3	
11	04	01049	332		1		1	3	
11	04	01050	332		1		1	3	
11	04	01051	332		1		1	3	
11	04	01052	332		1		1	3	
11	04	01053	332		1		1	3	
11	04	01054	332		1		1	3	
11	04	01055	332		1		1	3	
11	04	01056	332		1		1	3	
11	04	01057	332		1		1	3	
11	04	01058	332		1		1	3	
11	04	01059	332		1		1	3	
11	04	01060	332		1		1	3	
11	04	01061	332		1		1	3	
11	04	01062	332		1		1	3	
11	04	01063	313d*	Da	2	890	1345789	1	
11	04	01064	313d*	Da	2	890	1345789	1	
11	04	01065	313d*	Da	2	890	1345789	1	
11	04	01066	313d*	Da	2	890	1345789	1	
11	04	01067	313d*	Da	2	890	1345789	1	
11	04	01068	313d*	Da	2	890	1345789	1	
11	04	01069	313d*	Da	2	890	1345789	1	
11	04	01070	313d*	Da	2	890	1345789	1	
11	04	01071	313d*	Dd	2	890	1345789	1	
11	04	01072	313d*	Dd	2	890	1345789	1	
11	04	01073	313d*	Dd	2	890	1345789	1	
11	04	01074	313d*	Dd	2	890	1345789	1	
11	04	01075	313d*	Dd	2	890	1345789	1	
11	04	01076	313d*	Dd	2	890	1345789	1	

GGO	GGE	Zap. St.	Šifra	Utemeljitev funkcij	Primernost funkcij	Ogroženost funkcij	Potrebni ukrepi	Nujnost	Opombe
11	04	01077	313d*	Dd	2	890	1345789	1	
11	04	01078	313d*	Dd	2	890	1345789	1	
11	04	01079	313d*	Dd	2	890	1345789	1	
11	04	01080	313d*	Dd	2	890	1345789	1	
11	04	01081	313d*	Dd	2	890	1345789	1	
11	04	01082	313d*	Dd	2	890	1345789	1	
11	04	01083	313d*	Dd	2	890	1345789	1	
11	04	01084	313d*	Dd	2	890	1345789	1	
11	04	01085	313d*	Dd	2	890	1345789	1	
11	04	01086	313d*	Dd	2	890	1345789	1	
11	04	01087	313d*	Dd	2	890	1345789	1	
11	04	01088	313d*	Dd	2	890	1345789	1	
11	04	01089	313d*	Dd	2	890	1345789	1	
11	04	01090	313d*	Dd	2	890	1345789	1	
11	04	01091	313d*	Dd	2	890	1345789	1	
11	04	01092	313d*	Dd	2	890	1345789	1	
11	04	01093	313d*	Dd	2	890	1345789	1	
11	04	01094	313d*	Dd	2	890	1345789	1	
11	04	01095	313d*	Dd	2	890	1345789	1	
11	04	01096	313d*	Dd	2	890	1345789	1	
11	04	01097	313d*	Dd	2	890	1345789	1	
11	04	01098	313d*	Dd	2	890	1345789	1	
11	04	01099	313d*	Dd	2	890	1345789	1	
11	04	01100	313d*	Dd	2	890	1345789	1	
11	04	01101	313d*	Dd	2	890	1345789	1	
11	04	01102	313d*	Dd	2	890	1345789	1	
11	04	01103	313d*	Dd	2	890	1345789	1	
11	04	01104	313d*	Dd	2	890	1345789	1	
11	04	01105	313d*	Dd	2	890	1345789	1	
11	04	01106	313d*	Dd	2	890	1345789	1	
11	04	01107	313d*	Dd	2	890	1345789	1	
11	04	01108	313d*	Dd	2	890	1345789	1	
11	04	01109	313d*	Dd	2	890	1345789	1	
11	04	01110	313d*	Dd	2	890	1345789	1	
11	04	01111	313d*	Dd	2	890	1345789	1	
11	04	01112	313d*	Dd	2	890	1345789	1	
11	04	01113	313d*	Dd	2	890	1345789	1	
11	04	01114	313d*	Dd	2	890	1345789	1	
11	04	01115	313d*	Dd	2	890	1345789	1	
11	04	01116	313d*	Dd	2	890	1345789	1	
11	04	01117	313d*	Dd	2	890	1345789	1	
11	04	01118	313d*	Dd	2	890	1345789	1	
11	04	01119	313d*	Dd	2	890	1345789	1	
11	04	01120	313d*	Dd	2	890	1345789	1	
11	04	01121	313d*	Dd	2	890	1345789	1	
11	04	01122	313d*	Dd	2	890	1345789	1	
11	04	01123	313d*	Dd	2	890	1345789	1	
11	04	01124	313d*	Dd	2	890	1345789	1	
11	04	01125	313d*	Dd	2	890	1345789	1	
11	04	01126	313d*	Dd	2	890	1345789	1	
11	04	01127	313d*	Dd	2	890	1345789	1	
11	04	01128	313d*	Dd	2	890	1345789	1	
11	04	01129	313d*	Dd	2	890	1345789	1	
11	04	01130	313d*	Dd	2	890	1345789	1	
11	04	01131	313d*	Dd	2	890	1345789	1	
11	04	01132	313d*	Dd	2	890	1345789	1	
11	04	01133	133h*	Hb	2	1 78	1234568	1	
11	04	01134	313r*t*p*	ReTtPa	1	1 890	12345789	1	
11	04	01135	313r*t*	RdTf	1	1 89	1345789	1	
11	04	01136	313r*t*	RdTf	1	1 89	1345789	1	
11	04	01137	323c	Ca	1		1	3	
11	04	01138	323d	Da	2	890	1345789	2	
11	04	01139	233h	Hf	2	1 78	1234568	1	
11	05	00001	211z*b	BfZbLaNe	3	12 9	1235679	1	
11	05	00002	221bg	BfGzLaNe	2	12 6 9	135679	2	
11	05	00003	221vbg	VcBfGzLaNe	2	12 9	1235679	2	
11	05	00004	231v	VcLaNe	2	12	12356	2	
11	05	00005	131v*	VcVaLaNe	3	12	12356	1	

GGO	GGE	Zap. St.	Šifra	Utemeljitev funkcij	Primernost funkcij	Ogroženost funkcij	Potrebni ukrepi	Nujnost	Opombe
11	05	00006	121v*bkg	VcBoKmGzLaNe	3	12 6 9	1235679	1	
11	05	00007	112v*z*bgV	VcBfZaZbGzLaNe	2	12 9	1235679	1	
11	05	00008	231v	VcLaNe	2	12	12356	2	
11	05	00009	131v*bk	VcBoKmLaNe	3	12 6 9	1235679	1	
11	05	00010	231v	VcLaNe	2	12	12356	2	
11	05	00011	131v*b	VcBfLaNe	3	12 4 9	1235679	1	
11	05	00012	331	Ja	1		1	3	
11	05	00013	331	Ja	1		1	3	
11	05	00014	231v	VcLaNe	2	12	12356	2	
11	05	00015	132v*b	VcBfLaNe	2	12 9	1235679	1	
11	05	00016	231vb	VcBfLaNe	2	12 9	1235679	2	
11	05	00017	231vbk	VcBoBfKmLaNe	2	12 6 9	1235679	2	
11	05	00018	231vb	VcBfLaNe	2	12 9	1235679	2	
11	05	00019	231vb	VcBfLaNe	2	12 9	1235679	2	
11	05	00020	131b*	BdJa	2	12 9	123567	1	
11	05	00021	111v*z*	VcZaZbLaNe	3	12	12356	1	
11	05	00022	222vbd	VcBfDnLaNe	2	12 890	123456789	2	
11	05	00023	231v	VcLaNe	2	12	12356	2	
11	05	00024	121v*bd	VcBfBdDnLaNe	3	12 890	123456789	1	
11	05	00025	232vb	VcBfLaNe	2	12 9	1235679	2	
11	05	00026	231v	VcLaNe	2	12	12356	2	
11	05	00027	231b	BfJb	2	12 9	135679	2	
11	05	00028	231vb	VcBfLaNe	2	12 9	1235679	2	
11	05	00029	222bd	BfBdDnLaNe	2	12 890	13456789	2	
11	05	00030	131b*	BdJa	2	12 9	123567	1	
11	05	00031	122v*bd	VcBfDnLaNe	2	12 890	123456789	1	
11	05	00032	131v*b	VcBfLaNe	3	12 6 9	1235679	1	
11	05	00033	231v	VcVaLaNe	2	12	12356	2	
11	05	00034	122v*bd	VcBfDnLaNe	2	12 890	123456789	1	
11	05	00035	222bd	BfDnLaNe	2	12 890	13456789	2	
11	05	00036	331	LaNe	1		1	3	
11	05	00037	231v	VcLaNe	2	12	12356	2	
11	05	00038	111v*z*b	VcBfZaLaNe	3	12 9	1235679	1	
11	05	00039	232vb	VcVaBfLaNe	2	12 9	1235679	2	
11	05	00040	221vc	VcCaLaNe	2	12	12356	2	
11	05	00041	331	Jo	1		1	3	
11	05	00042	231vb	VcBfLaNe	2	12 4 9	1235679	2	
11	05	00043	111v*z*b	VcBfZaLaNe	3	12 9	1235679	1	
11	05	00044	231v	VcVaLaNe	2	12	12356	2	
11	05	00045	231vb	VcBfLaNe	2	12 9	1235679	2	
11	05	00046	232b	BfLaNe	2	12 9	135679	2	
11	05	00047	231vb	VcBfLaNe	2	12 9	1235679	2	
11	05	00048	131v*b	VcBfLaNe	3	12 9	1235679	1	
11	05	00049	231v	VcLaNe	2	12	12356	2	
11	05	00050	121v*bd	VcBfBdDnLaNe	3	12 890	123456789	1	
11	05	00051	131v*b	VcBfLaNe	3	12 9	1235679	1	
11	05	00052	221vg	VcGzLaNe	2	12	123567	2	
11	05	00053	112v*z*bV	VcBfZaZbLaNe	2	12 9	1235679	1	
11	05	00054	111v*z*bd	VcBfZaZbDnLaNe	3	12 890	123456789	1	
11	05	00055	131v*b	VcBfLaNe	3	12 9	1235679	1	
11	05	00056	122v*bd	VcBfDnLaNe	2	12 45 890	123456789	1	
11	05	00057	231vb	VcBfLaNe	2	12 4 9	1235679	2	
11	05	00058	131v*b	VcBfLaNe	3	12 9	1235679	1	
11	05	00059	231v	VcLaNe	2	12	12356	2	
11	05	00060	231v	VcLaNe	2	12	12356	2	
11	05	00061	132v*b	VcBfLaNe	2	12 9	1235679	1	
11	05	00062	231v	VcLaNe	2	12	12356	2	
11	05	00063	231v	VcLaNe	2	12	12356	2	
11	05	00064	231v	VcLaNe	2	12	12356	2	
11	05	00065	221vg	VcGzLaNe	2	12	123567	2	
11	05	00066	231v	VcVaLaNe	2	12	12356	2	
11	05	00067	112v*o*hbd	VcHtBfDnOhLaNe	2	12 4 7890	123456789	1	
11	05	00068	231v	VcLaNe	2	12	12356	2	
11	05	00069	121v*bd	VcBfBdDnLaNe	3	12 890	123456789	1	
11	05	00070	131v*b	VcBfLaNe	3	12 9	1235679	1	
11	05	00071	221vbkgc	VcBoKmKoGzCaLaNe	2	12 9	1235679	2	
11	05	00072	221vgc	VcGzCaLaNe	2	12	123567	2	
11	05	00073	221vg	VcGzLaNe	2	12	123567	2	

GGO	GGE	Zap. St.	Šifra	Utemeljitev funkcij	Primernost funkcij	Ogroženost funkcij	Potrebni ukrepi	Nujnost	Opombe
11	05	00074	122v*bd	VcBfBdDnLaNe	2	12 4 890	123456789	1	
11	05	00075	221vkgc	VcKmKoGzCaLaNe	2	12	123567	2	
11	05	00076	121v*bg	VcBfGzLaNe	3	12 9	1235679	1	
11	05	00077	131b*	BdJa	2	12 9	123567	1	
11	05	00078	212o*dvhb	VcHtBfBdDnOhLaNe	2	12 7890	123456789	1	
11	05	00079	111v*z*c*bgd	VcBfBdZaZbGzDnCaLaNe	3	12 890	123456789	1	
11	05	00080	221vbkgc	VcBoKmKoGzCaLaNe	2	12 9	1235679	2	
11	05	00081	231v	VcLaNe	2	12 4	12356	2	
11	05	00082	121v*g	VcGzLaNe	3	12	123567	1	
11	05	00083	231v	VcLaNe	2	12	12356	2	
11	05	00084	321g	GzLaNe	2	4	13567	3	
11	05	00085	221bgd	BfBdGzDnLaNe	2	12 890	13456789	2	
11	05	00086	131b*	BcBdJa	2	12 9	123567	1	
11	05	00087	221vkg	VcKmKoGzLaNe	2	12	123567	2	
11	05	00088	131v*b	VcBfLaNe	3	12 4 9	1235679	1	
11	05	00089	231v	VcLaNe	2	12 4	12356	2	
11	05	00090	211z*gvk	VcKmKoZaGzLaNe	3	12	123567	1	
11	05	00091	131v*	VcLaNe	3	12	12356	1	
11	05	00092	122b*vd	VcBcBdDnLaNe	2	12 890	123456789	1	
11	05	00093	221vg	VcGzLaNe	2	12	123567	2	
11	05	00094	111v*z*g	VcZaGzLaNe	3	12	123567	1	
11	05	00095	131b*	BdJa	2	12 9	123567	1	
11	05	00096	221kg	KmKoGzLaNe	2		13567	2	
11	05	00097	131b*	BdJb	2	12 9	123567	1	
11	05	00098	121k*vbrt	VcBfKeRgTaLaNe	3	12 4 89	12345679	1	
11	05	00099	232vb	VcBfLaNe	2	12 9	1235679	2	
11	05	00100	231b	BfLaNe	2	12 9	135679	2	
11	05	00101	211o*vh	VcHtOhLaNe	2	12 4 78	1234568	1	
11	05	00102	231v	VcLaNe	2	12 4	12356	2	
11	05	00103	221kg	KmKoGzLaNe	2	4	13567	2	
11	05	00104	231v	VcLaNe	2	12 4	12356	2	
11	05	00105	221vkg	VcKmKoGzLaNe	2	12	123567	2	
11	05	00106	121v*bkg	VcBoKmKoGzLaNe	3	12 6 9	1235679	1	
11	05	00107	112v*z*bgdV	VcBfBdZaZbGzDnLaNe	2	12 890	123456789	1	
11	05	00108	231v	VcLaNe	2	12	12356	2	
11	05	00109	221vbd	VcBfDnLaNe	2	12 4 890	123456789	2	
11	05	00110	232vb	VcBfLaNe	2	12 9	1235679	2	
11	05	00111	231v	VcLaNe	2	12	12356	2	
11	05	00112	132v*bV	VcBfLaNe	2	12 9	1235679	1	
11	05	00113	121v*bg	VcBfGzLaNe	3	12 9	1235679	1	
11	05	00114	131b*	BdJa	2	12 9	123567	1	
11	05	00115	221vg	VcGzLaNe	2	12	123567	2	
11	05	00116	121v*g	VcGzLaNe	3	12	123567	1	
11	05	00117	232vb	VcBfLaNe	2	12 9	1235679	2	
11	05	00118	131v*	VcLaNe	3	12	12356	1	
11	05	00119	232vb	VcBfLaNe	2	12 9	1235679	2	
11	05	00120	111v*z*kg	VcKmKoZbGzLaNe	3	12	123567	1	
11	05	00121	121k*vrtg	VcKeRgTaGzLaNe	2	12 89	1234567	1	
11	05	00122	221vg	VcGzLaNe	2	12	123567	2	
11	05	00123	122v*bd	VcBfBdDnLaNe	2	12 45 890	123456789	1	
11	05	00124	221vkg	VcKmKoGzLaNe	2	12	123567	2	
11	05	00125	111v*z*bg	VcBfZaGzLaNe	3	12 9	1235679	1	
11	05	00126	232b	BfLaNe	2	12 9	135679	2	
11	05	00127	221bkg	BoKmKoGzLaNe	2	12 6 9	135679	2	
11	05	00128	121v*bkg	VcBoKmGzLaNe	3	12 6 9	1235679	1	
11	05	00129	221vkg	VcKmKoGzLaNe	2	12	123567	2	
11	05	00130	221bkg	BoKmKoGzLaNe	2	12 6 9	135679	2	
11	05	00131	231b	BfLaNe	2	12 9	135679	2	
11	05	00132	121k*vrt	VcKeRgTaLaNe	2	12 4 89	1234567	1	
11	05	00133	232vb	VcBfLaNe	2	12 9	1235679	2	
11	05	00134	221vbkg	VcBoKmKoGzLaNe	2	12 9	1235679	2	
11	05	00135	131v*	VcLaNe	3	12	12356	1	
11	05	00136	221vg	VcGzLaNe	2	12	123567	2	
11	05	00137	112v*o*bd	VcBfBdDnOhLaNe	2	12 4 890	123456789	1	
11	05	00138	232vb	VcBfLaNe	2	12 9	1235679	2	
11	05	00139	121v*bkg	VcBoKmKoGzLaNe	3	12 9	1235679	1	
11	05	00140	111v*r*t*p*bkg	VcBoKmRgTePaGzLaNe	3	12 6 890	123456789	1	
11	05	00141	131v*b	VcBfBdLaNe	3	12 9	1235679	1	

GGO	GGE	Zap. St.	Šifra	Utemeljitev funkcij	Primernost funkcij	Ogroženost funkcij	Potrebni ukrepi	Nujnost	Opombe
11	05	00142	231v	VcLaNe	2	12	12356	2	
11	05	00143	221vbkg	VcBoKmGzLaNe	2	12 9	1235679	2	
11	05	00144	131v*	VcLaNe	3	12 4	12356	1	
11	05	00145	231vb	VcBfLaNe	2	12 9	1235679	2	
11	05	00146	131v*	VcLaNe	3	12	12356	1	
11	05	00147	221vgc	VcGzCaLaNe	2	12	123567	2	
11	05	00148	221vg	VcGzLaNe	2	12 4	123567	2	
11	05	00149	221vg	VcGzLaNe	2	12	123567	2	
11	05	00150	111v*r*t*p*g	VcRgTePaGzLaNe	3	12 890	123456789	1	
11	05	00151	121v*g	VcGzLaNe	3	12	123567	1	
11	05	00152	231vb	VcBfLaNe	2	12 9	1235679	2	
11	05	00153	121v*g	VcGzLaNe	3	12	123567	1	
11	05	00154	321g	GzLaNe	2		13567	3	
11	05	00155	131v*b	VcBfLaNe	3	12 9	1235679	1	
11	05	00156	132v*bV	VcBfLaNe	2	12 9	1235679	1	
11	05	00157	231v	VcLaNe	2	12	12356	2	
11	05	00158	221hbkg	HmBoBfKmGzLaNe	2	12 6789	123456789	1	
11	05	00159	221vg	VcGzLaNe	2	12	123567	2	
11	05	00160	231vb	VcBfLaNe	2	12 4 9	1235679	2	
11	05	00161	231v	VcLaNe	2	12	12356	2	
11	05	00162	231vb	VcBfLaNe	2	12 4 9	1235679	2	
11	05	00163	132v*bV	VcBfLaNe	2	12 9	1235679	1	
11	05	00164	131b*	BdJb	2	12 9	123567	1	
11	05	00165	121v*g	VcGzLaNe	3	12	123567	1	
11	05	00166	231vb	VcBfLaNe	2	12 9	1235679	2	
11	05	00167	111v*c*g	VcGzCaLaNe	3	12	123567	1	
11	05	00168	131k*v	VcKeLaNe	2	12	123567	1	
11	05	00169	231vb	VcBfLaNe	2	12 9	1235679	2	
11	05	00170	231v	VcLaNe	2	12	12356	2	
11	05	00171	111v*z*bkg	VcBoKmZaGzLaNe	3	12 6 9	1235679	1	
11	05	00172	231vb	VcBfLaNe	2	12 4 9	1235679	2	
11	05	00173	121v*g	VcGzLaNe	3	12	123567	1	
11	05	00174	111h*o*bkg	HaBoBfKmGzOhLaNe	3	12 6789	123456789	1	
11	05	00175	121v*g	VcGzLaNe	3	12	123567	1	
11	05	00176	131v*	VcLaNe	3	12	12356	1	
11	05	00177	231v	VcLaNe	2	12 6	12356	2	
11	05	00178	221hbkge	HmBoKmGzEoLaNe	2	12 6789	123456789	1	
11	05	00179	211z*bk	BoKmZaLaNe	3	12 6 9	1235679	1	
11	05	00180	231vbk	VcBoKmLaNe	2	12 6 9	1235679	2	
11	05	00181	121v*hbkg	VcHmBoKmGzLaNe	3	12 4 6789	123456789	1	
11	05	00182	121v*g	VcGzLaNe	3	12	123567	1	
11	05	00183	231bk	BoKmLaNe	2	12 6 9	135679	2	
11	05	00184	231v	VcLaNe	2	12	12356	2	
11	05	00185	231vbk	VcBoKmLaNe	2	12 6 9	1235679	2	
11	05	00186	131v*bk	VcBoKmLaNe	3	12 6 9	1235679	1	
11	05	00187	111v*z*o*bk	VcBoKmZaOhLaNe	3	12 6 9	1235679	1	
11	05	00188	231v	VcLaNe	2	12	12356	2	
11	05	00189	231v	VcLaNe	2	12	12356	2	
11	05	00190	231vbk	VcBoBfKmLaNe	2	12 6 9	1235679	2	
11	05	00191	231vbk	VcBoKmLaNe	2	12 6 9	1235679	2	
11	05	00192	131b*	BdJa	2	12 9	123567	1	
11	05	00193	131v*bk	VcBoBfKmLaNe	3	12 6 9	1235679	1	
11	05	00194	231bk	BoBfKmLaNe	2	12 6 9	135679	2	
11	05	00195	231v	VcLaNe	2	12	12356	2	
11	05	00196	331	Jo	1		1	3	
11	05	00197	231v	VcLaNe	2	12	12356	2	
11	05	00198	131v*h	VcHmLaNe	3	12 78	1234568	1	
11	05	00199	231v	VcLaNe	2	12	12356	2	
11	05	00200	131v*	VcLaNe	3	12	12356	1	
11	05	00201	131v*bk	VcBoBfKmLaNe	3	12 6 9	1235679	1	
11	05	00202	131v*bk	VcBoKmLaNe	3	12 6 9	1235679	1	
11	05	00203	131v*bk	VcBoBfKmLaNe	3	12 6 9	1235679	1	
11	05	00204	231v	VcLaNe	2	12	12356	2	
11	05	00205	131v*	VcLaNe	3	12	12356	1	
11	05	00206	331	Jo	1		1	3	
11	05	00207	231v	VcLaNe	2	12	12356	2	
11	05	00208	211o*vh	VcHtOhLaNe	2	12 78	1234568	1	
11	05	00209	111v*r*t*p*	VcRgTePaLaNe	3	12 890	123456789	1	

GGO	GGE	Zap. St.	Šifra	Utemeljitev funkcij	Primernost funkcij	Ogroženost funkcij	Potrebni ukrepi	Nujnost	Opombe
11	05	00210	111v*r*t*p*o*h	VcHtRgTePaOhLaNe	3	12 7890	123456789	1	
11	05	00211	131v*	VcLaNe	3	12	12356	1	
11	05	00212	131v*	VcLaNe	3	12	12356	1	
11	05	00213	131v*	VcLaNe	3	12	12356	1	
11	05	00214	231v	VcLaNe	2	12	12356	2	
11	05	00215	231v	VcLaNe	2	12	12356	2	
11	05	00216	231v	VcLaNe	2	12	12356	2	
11	05	00217	231vb	VcBfBcLaNe	2	12 9	1235679	2	
11	05	00218	131v*	VcLaNe	3	12	12356	1	
11	05	00219	111v*z*bg	VcBfZbGzLaNe	3	12 6 9	1235679	1	
11	05	00220	221vbg	VcBfGzLaNe	2	12 9	1235679	2	
11	05	00221	111v*z*bg	VcBfZaZbGzLaNe	3	12 9	1235679	1	
11	05	00222	231vb	VcBfLaNe	2	12 9	1235679	2	
11	05	00223	231v	VcLaNe	2	12	12356	2	
11	05	00224	131v*b	VcBfLaNe	3	12 9	1235679	1	
11	05	00225	331	Jo	1		1	3	
11	05	00226	231v	VcLaNe	2	12	12356	2	
11	05	00227	231v	VcLaNe	2	12	12356	2	
11	05	00228	221vbd	VcBfBdDnLaNe	2	12 890	123456789	2	
11	05	00229	211o*vhb	VcHtBfOhLaNe	2	12 789	123456789	1	
11	05	00230	111v*z*b	VcBfZaZbLaNe	3	12 6 9	1235679	1	
11	05	00231	111v*z*b	VcBfZaLaNe	3	12 9	1235679	1	
11	05	00232	121v*bd	VcBfDnLaNe	3	12 890	123456789	1	
11	05	00233	131v*	VcLaNe	3	12	12356	1	
11	05	00234	231vb	VcBfLaNe	2	12 4 9	1235679	2	
11	05	00235	221vbd	VcBfDnLaNe	2	12 890	123456789	2	
11	05	00236	221vbd	VcBfDnLaNe	2	12 4 890	123456789	2	
11	05	00237	111v*z*b	VcBfZaLaNe	3	12 9	1235679	1	
11	05	00238	221vbd	VcBfBdDnLaNe	2	12 890	123456789	2	
11	05	00239	111v*z*b	VcBfZaZbLaNe	3	12 9	1235679	1	
11	05	00240	111v*z*b	VcBfZaLaNe	3	12 9	1235679	1	
11	05	00241	231vb	VcBfLaNe	2	12 9	1235679	2	
11	05	00242	131v*	VcLaNe	3	12	12356	1	
11	05	00243	211z*bk	BoBfKmZaLaNe	3	12 6 9	1235679	1	
11	05	00244	121v*bd	VcBfDnLaNe	3	12 890	123456789	1	
11	05	00245	111v*z*b	VcBfZaZbLaNe	3	12 9	1235679	1	
11	05	00246	121v*bd	VcBfDnLaNe	3	12 890	123456789	1	
11	05	00247	121v*bd	VcBfDnLaNe	3	12 890	123456789	1	
11	05	00248	131v*	VcLaNe	3	12	12356	1	
11	05	00249	231v	VcLaNe	2	12	12356	2	
11	05	00250	111v*z*bd	VcBfBdZaZbDnLaNe	3	12 890	123456789	1	
11	05	00251	221vgc	VcGzCaLaNe	2	12	123567	2	
11	05	00252	221vbd	VcBfBdDnLaNe	2	12 890	123456789	2	
11	05	00253	231v	VcLaNe	2	12	12356	2	
11	05	00254	221vg	VcGzLaNe	2	12	123567	2	
11	05	00255	231vb	VcBfLaNe	2	12 9	1235679	2	
11	05	00256	221vgc	VcGzCaLaNe	2	12	123567	2	
11	05	00257	131v*	VcLaNe	3	12	12356	1	
11	05	00258	231v	VcVaLaNe	2	12	12356	2	
11	05	00259	221vg	VcGzLaNe	2	12	123567	2	
11	05	00260	221vg	VcGzLaNe	2	12	123567	2	
11	05	00261	121v*g	VcGzLaNe	3	12	123567	1	
11	05	00262	131v*	VcLaNe	3	12	12356	1	
11	05	00263	221vkg	VcKmKoGzLaNe	2	12	123567	2	
11	05	00264	131b*	BdJa	2	12 9	123567	1	
11	05	00265	221vgd	VcGzDnLaNe	2	12 890	123456789	2	
11	05	00266	131b*	BdJb	2	12 9	123567	1	
11	05	00267	221vkg	VcKmKoGzLaNe	2	12	123567	2	
11	05	00268	131v*	VcLaNe	3	12 4	12356	1	
11	05	00269	331	Jo	1		1	3	
11	05	00270	111v*o*h	VcHtOhLaNe	3	12 78	1234568	1	
11	05	00271	131v*	VcLaNe	3	12	12356	1	
11	05	00272	121v*bgd	VcBfGzDnLaNe	3	12 890	123456789	1	
11	05	00273	321g	GzLaNe	2	4	13567	3	
11	05	00274	131v*b	VcBfLaNe	3	12 4 9	1235679	1	
11	05	00275	331	LaNe	1		1	3	
11	05	00276	131b*	BcBdJa	2	12 9	123567	1	
11	05	00277	211o*gv	VcGzOhLaNe	2	12	123567	2	

GGO	GGE	Zap. St.	Šifra	Utemeljitev funkcij	Primernost funkcij	Ogroženost funkcij	Potrebni ukrepi	Nujnost	Opombe
11	05	00278	121v*g	VcGzLaNe	3	12	123567	1	
11	05	00279	121v*g	VcGzLaNe	3	12	123567	1	
11	05	00280	111v*z*bkg	VcBoKmKoZaGzLaNe	3	12 6 9	1235679	1	
11	05	00281	221vg	VcGzLaNe	2	12	123567	2	
11	05	00282	131v*	VcLaNe	3	12	12356	1	
11	05	00283	211r*t*p*c*gvbk	VcBoKmRgTePaGzCaLaNe	3	12 6 890	123456789	1	
11	05	00284	121v*k*rt	VcKeRgTaLaNe	3	12 89	1234567	1	
11	05	00285	121v*bgd	VcBfGzDnLaNe	3	12 890	123456789	1	
11	05	00286	321g	GzLaNe	2		13567	3	
11	05	00287	331	Jo	1		1	3	
11	05	00288	211r*t*p*gv	VcRgTePaGzLaNe	3	12 890	123456789	1	
11	05	00289	331	LaNe	1		1	3	
11	05	00290	131v*	VcLaNe	3	12	12356	1	
11	05	00291	231v	VcLaNe	2	12	12356	2	
11	05	00292	221vg	VcGzLaNe	2	12	123567	2	
11	05	00293	131v*	VcLaNe	3	12	12356	1	
11	05	00294	231vb	VcBfLaNe	2	12 9	1235679	2	
11	05	00295	131v*	VcLaNe	3	12	12356	1	
11	05	00296	211r*t*p*gv	VcRgTePaGzLaNe	3	12 890	123456789	1	
11	05	00297	132v*bV	VcBfLaNe	2	12 9	1235679	1	
11	05	00298	121v*gc	VcGzCaLaNe	3	12 4	123567	1	
11	05	00299	131v*	VcLaNe	3	12	12356	1	
11	05	00300	221bkgd	BoBfKmGzDnLaNe	2	12 6 890	13456789	2	
11	05	00301	221vg	VcGzLaNe	2	12	123567	2	
11	05	00302	221vg	VcGzLaNe	2	12	123567	2	
11	05	00303	221vg	VcGzLaNe	2	12	123567	2	
11	05	00304	211o*ghbk	HmBoBfKmGzOhLaNe	2	12 6789	123456789	1	
11	05	00305	231vb	VcBfLaNe	2	12 4 9	1235679	2	
11	05	00306	121v*g	VcGzLaNe	3	12	123567	1	
11	05	00307	131v*	VcLaNe	3	12	12356	1	
11	05	00308	211z*bk	BoKmZaLaNe	3	12 6 9	1235679	1	
11	05	00309	231v	VcLaNe	2	12	12356	2	
11	05	00310	111v*o*hbkge	VcHmBoBfKmGzOhEoLaNe	3	12 6789	123456789	1	
11	05	00311	131v*bk	VcBoKmLaNe	3	12 6 9	1235679	1	
11	05	00312	111v*z*bk	VcBoKmZaLaNe	3	12 6 9	1235679	1	
11	05	00313	221vg	VcGzLaNe	2	12	123567	2	
11	05	00314	231bk	BoBfKmLaNe	2	12 6 9	135679	2	
11	05	00315	231v	VcLaNe	2	12	12356	2	
11	05	00316	131b*	BdJb	2	12 9	123567	1	
11	05	00317	131v*bk	VcBoKmLaNe	3	12 6 9	1235679	1	
11	05	00318	231v	VcLaNe	2	12	12356	2	
11	05	00319	221bke	BoBfKmEoLaNe	2	12 6 9	1345679	2	
11	05	00320	211o*vh	VcHmOhLaNe	2	12 78	1234568	1	
11	05	00321	231vb	VcBcLaNe	2	12 9	1235679	2	
11	05	00322	231v	VcLaNe	2	12	12356	2	
11	05	00323	231vb	VcBcLaNe	2	12 9	1235679	2	
11	05	00324	231v	VcLaNe	2	12	12356	2	
11	05	00325	231bk	BoBfKmLaNe	2	12 6 9	135679	2	
11	05	00326	131v*	VcLaNe	3	12	12356	1	
11	05	00327	231v	VcLaNe	2	12	12356	2	
11	05	00328	231v	VcLaNe	2	12	12356	2	
11	05	00329	231v	VcLaNe	2	12	12356	2	
11	05	00330	231v	VcLaNe	2	12	12356	2	
11	05	00331	111v*r*t*p*o*h	VcHtRgTePaOhLaNe	3	12 7890	123456789	1	
11	05	00332	131v*	VcLaNe	3	12	12356	1	
11	05	00333	211r*t*p*v	VcRgTePaLaNe	3	12 890	123456789	1	
11	05	00334	131v*	VcLaNe	3	12	12356	1	
11	05	00335	331	LaNe	1		1	3	
11	05	00336	131v*	VcLaNe	3	12	12356	1	
11	05	00337	231vb	VcBfLaNe	2	12 9	1235679	2	
11	05	00338	231v	VcLaNe	2	12	12356	2	
11	05	00339	132v*b	VcBfLaNe	2	12 4 9	1235679	1	
11	05	00340	132v*b	VcBfBdLaNe	2	12 9	1235679	1	
11	05	00341	232b	BfLaNe	2	12 9	135679	2	
11	05	00342	122v*bd	VcBfBdDnLaNe	2	12 890	123456789	1	
11	05	00343	112v*o*hbd	VcHmBfBdDnOhLaNe	2	12 4 7890	123456789	1	
11	05	00344	222vhbd	VcHmBfBdDnLaNe	2	12 4 7890	123456789	1	
11	05	00345	132v*b	VcBfLaNe	2	12 9	1235679	1	

GGO	GGE	Zap. St.	Šifra	Utemeljitev funkcij	Primernost funkcij	Ogroženost funkcij	Potrebni ukrepi	Nujnost	Opombe
11	05	00346	212o*dvhb	VcHmBfBdDnOhLaNe	2	12 7890	123456789	1	
11	05	00347	222vbd	VcBfBdDnLaNe	2	12 890	123456789	2	
11	05	00348	232vb	VcBfBdLaNe	2	12 9	1235679	2	
11	05	00349	222hbd	HmBfBdDnLaNe	2	12 7890	123456789	1	
11	05	00350	122v*bd	VcBfBdDnLaNe	2	12 4 890	123456789	1	
11	05	00351	112h*o*bd	HeHaBfBdDnOhLaNe	2	12 7890	123456789	1	
11	05	00352	232vb	VcBfLaNe	2	12 9	1235679	2	
11	05	00353	132v*b	VcBfLaNe	2	12 4 9	1235679	1	
11	05	00354	222vbd	VcBfBcDnLaNe	2	12 890	123456789	2	
11	05	00355	232vb	VcBfLaNe	2	12 4 9	1235679	2	
11	05	00356	122v*bd	VcBfBdDnLaNe	2	12 890	123456789	1	
11	05	00357	122v*bd	VcBfBdDnLaNe	2	12 890	123456789	1	
11	05	00358	132v*b	VcBfLaNe	2	12 9	1235679	1	
11	05	00359	122v*bd	VcBfBdDnLaNe	2	12 890	123456789	1	
11	05	00360	232vb	VcBfLaNe	2	12 9	1235679	2	
11	05	00361	232vb	VcBfLaNe	2	12 4 9	1235679	2	
11	05	00362	112v*z*bgV	VcBfZbGzLaNe	2	12 6 9	1235679	1	
11	05	00363	231vb	VcBfLaNe	2	12 9	1235679	2	
11	05	00364	231v	VcLaNe	2	12	12356	2	
11	05	00365	131v*	VcVaLaNe	3	12	12356	1	
11	05	00366	231v	VcLaNe	2	12	12356	2	
11	05	00367	131v*b	VcBfLaNe	3	12 9	1235679	1	
11	05	00368	221bd	BfBdDnLaNe	2	12 890	13456789	2	
11	05	00369	131b*	BdJa	2	12 9	123567	1	
11	05	00370	221vbd	VcBfBcDnLaNe	2	12 890	123456789	2	
11	05	00371	221vbd	VcBfBdDnLaNe	2	12 890	123456789	2	
11	05	00372	231v	VcLaNa	2	12	12356	2	
11	05	00373	112v*z*bV	VcBfZaZbLaNe	2	12 6 9	1235679	1	
11	05	00374	231vb	VcBfLaNe	2	12 9	1235679	2	
11	05	00375	111h*o*vb	VcHeHaBfOhLaNe	3	12 789	123456789	1	
11	05	00376	221vhbc	VcHtBfCaLaNe	2	12 789	123456789	1	
11	05	00377	122v*bdV	VcBfBdDnLaNe	2	12 890	123456789	1	
11	05	00378	231vb	VcBfLaNe	2	12 9	1235679	2	
11	05	00379	111v*z*bd	VcBfZaDnLaNe	3	12 890	123456789	1	
11	05	00380	111v*z*b	VcBfZaZbLaNe	3	12 9	1235679	1	
11	05	00381	221vbd	VcBfDnLaNe	2	12 890	123456789	2	
11	05	00382	231v	VcVaLaNe	2	12	12356	2	
11	05	00383	122v*bdV	VcBfBdDnLaNe	2	12 890	123456789	1	
11	05	00384	231v	VcLaNe	2	12	12356	2	
11	05	00385	131v*	VcLaNe	3	12	12356	1	
11	05	00386	131v*b	VcBfLaNe	3	12 9	1235679	1	
11	05	00387	231v	VcLaNe	2	12	12356	2	
11	05	00388	131v*b	VcBfLaNe	3	12 9	1235679	1	
11	05	00389	112v*z*bdV	VcBfBdZaZbDnLaNe	2	12 890	123456789	1	
11	05	00390	231v	VcLaNe	2	12 4	12356	2	
11	05	00391	231vb	VcBfLaNe	2	12 9	1235679	2	
11	05	00392	231v	VcLaNe	2	12	12356	2	
11	05	00393	231v	VcLaNe	2	12	12356	2	
11	05	00394	131v*b	VcBfLaNe	3	12 9	1235679	1	
11	05	00395	131v*b	VcBfLaNe	3	12 9	1235679	1	
11	05	00396	131v*	VcLaNe	3	12 4	12356	1	
11	05	00397	131v*b	VcBfLaNe	3	12 9	1235679	1	
11	05	00398	111v*z*bgd	VcBfBdZaZbGzDnLaNe	3	12 890	123456789	1	
11	05	00399	131v*	VcLaNe	3	12	12356	1	
11	05	00400	221vd	VcDnLaNe	2	12 890	123456789	2	
11	05	00401	121v*g	VcGzLaNe	3	12 4	123567	1	
11	05	00402	231v	VcLaNe	2	12 4	12356	2	
11	05	00403	221vkgc	VcKmKoGzCaLaNe	2	12	123567	2	
11	05	00404	121v*bg	VcBfGzLaNe	3	12 9	1235679	1	
11	05	00405	221vg	VcGzLaNe	2	12	123567	2	
11	05	00406	331	Jo	1		1	3	
11	05	00407	211c*vb	VcBfCaLaNe	2	12 9	1235679	2	
11	05	00408	231v	VcLaNe	2	12 4	12356	2	
11	05	00409	131v*b	VcBfLaNe	3	12 9	1235679	1	
11	05	00410	121v*g	VcGzLaNe	3	12	123567	1	
11	05	00411	211o*vh	VcHtOhLaNe	2	12 78	1234568	1	
11	05	00412	122v*bgdV	VcBfBdGzDnLaNe	2	12 890	123456789	1	
11	05	00413	231vb	VcBfLaNe	2	12 4 9	1235679	2	

GGO	GGE	Zap. St.	Šifra	Utemeljitev funkcij	Primernost funkcij	Ogroženost funkcij	Potrebni ukrepi	Nujnost	Opombe
11	05	00414	131v*b	VcBfLaNe	3	12 4 9	1235679	1	
11	05	00415	121v*kg	VcKmKoGzLaNe	3	12	123567	1	
11	05	00416	121v*bg	VcBfGzLaNe	3	12 9	1235679	1	
11	05	00417	221kg	KmKoGzLaNe	2		13567	2	
11	05	00418	121v*g	VcGzLaNe	3	12	123567	1	
11	05	00419	221vbkg	VcBoKmGzLaNe	2	12 6 9	1235679	2	
11	05	00420	221kg	KmKoGzLaNe	2		13567	2	
11	05	00421	231v	VcLaNe	2	12	12356	2	
11	05	00422	211r*t*p*c*gv	VcRgTePaGzCaLaNe	3	12 890	123456789	1	
11	05	00423	231v	VcLaNe	2	12	12356	2	
11	05	00424	121v*g	VcGzLaNe	3	12 4	123567	1	
11	05	00425	221vg	VcGzLaNe	2	12	123567	2	
11	05	00426	121v*g	VcGzLaNe	3	12	123567	1	
11	05	00427	131v*	VcLaNe	3	12	12356	1	
11	05	00428	231v	VcLaNe	2	12	12356	2	
11	05	00429	111v*h*o*bkg	VcHaBoBfKmGzOhLaNe	3	12 6789	123456789	1	
11	05	00430	131v*b	VcBfLaNe	3	12 9	1235679	1	
11	05	00431	121v*hg	VcHmGzLaNe	3	12 78	12345678	1	
11	05	00432	111v*z*bk	VcBoKmZaLaNe	3	12 6 9	1235679	1	
11	05	00433	121v*g	VcGzLaNe	3	12	123567	1	
11	05	00434	231vbk	VcBoKmLaNe	2	12 6 9	1235679	2	
11	05	00435	121v*g	VcGzLaNe	3	12	123567	1	
11	05	00436	221vg	VcGzLaNe	2	12	123567	2	
11	05	00437	221bke	BoBfKmEoLaNe	2	12 6 9	1345679	2	
11	05	00438	231v	VcLaNe	2	12	12356	2	
11	05	00439	231vb	VcBdLaNe	2	12 9	1235679	2	
11	05	00440	131v*	VcLaNe	3	12	12356	1	
11	05	00441	231v	VcLaNe	2	12	12356	2	
11	05	00442	231vb	VcBdLaNe	2	12 9	1235679	2	
11	05	00443	231v	VcLaNe	2	12	12356	2	
11	05	00444	211r*t*p*v	VcRgTePaLaNe	3	12 890	123456789	1	
11	05	00445	111v*h*r*t*p*o*	VcHeHaRgTePaOhLaNe	3	12 7890	123456789	1	
11	05	00446	131v*	VcLaNe	3	12	12356	1	
11	05	00447	122v*bd	VcBfBdDnLaNe	2	12 4 890	123456789	1	
11	05	00448	232vb	VcBfLaNe	2	12 9	1235679	2	
11	05	00449	222vbd	VcBfBdDnLaNe	2	12 890	123456789	2	
11	05	00450	232vb	VcBfLaNe	2	12 9	1235679	2	
11	05	00451	112v*o*b	VcBfOhLaNe	2	12 4 9	1235679	1	
11	05	00452	212o*vhb	VcHmBfBdOhLaNe	2	12 789	123456789	1	
11	05	00453	212o*dhb	HtBfBdDnOhLaNe	2	12 7890	123456789	1	
11	05	00454	232hb	HmBfLaNe	2	12 789	123456789	1	
11	05	00455	222vbd	VcBfBcDnLaNe	2	12 45 890	123456789	2	
11	05	00456	132v*b	VcBfLaNe	2	12 4 9	1235679	1	
11	05	00457	122v*bd	VcBfDnLaNe	2	12 4 890	123456789	1	
11	05	00458	132v*b	VcBfLaNe	2	12 45 9	1235679	1	
11	05	00459	222bd	BfDnLaNe	2	12 890	13456789	2	
11	05	00460	232vb	VcBfLaNe	2	12 9	1235679	2	
11	05	00461	222vbd	VcBfBdDnLaNe	2	12 890	123456789	2	
11	05	00462	232vb	VcBfLaNe	2	12 9	1235679	2	
11	05	00463	231b	BfLaNe	2	12 9	135679	2	
11	05	00464	111v*z*b	VcBfZaZbLaNe	3	12 9	1235679	1	
11	05	00465	131v*b	VcBfLaNe	3	12 9	1235679	1	
11	05	00466	111v*z*b	VcBfZaZbLaNe	3	12 9	1235679	1	
11	05	00467	121v*bd	VcBfBdDnLaNe	3	12 4 890	123456789	1	
11	05	00468	211o*vh	VcHtOhLaNe	2	12 78	1234568	1	
11	05	00469	122v*bd	VcBfDnLaNe	2	12 890	123456789	1	
11	05	00470	232b	BfLaNe	2	12 9	135679	2	
11	05	00471	121v*bd	VcBfDnLaNe	3	12 4 890	123456789	1	
11	05	00472	131v*	VcLaNe	3	12	12356	1	
11	05	00473	231vb	VcBfLaNe	2	12 9	1235679	2	
11	05	00474	122v*bdV	VcBfBdDnLaNe	2	12 890	123456789	1	
11	05	00475	132v*b	VcBfLaNe	2	12 45 9	1235679	1	
11	05	00476	231v	VcLaNe	2	12	12356	2	
11	05	00477	122v*bd	VcBfBcDnLaNe	2	12 4 890	123456789	1	
11	05	00478	231v	VcLaNe	2	12	12356	2	
11	05	00479	232b	BfLaNe	2	12 9	135679	2	
11	05	00480	231v	VcLaNe	2	12	12356	2	
11	05	00481	111v*z*bg	VcBfZaGzLaNe	3	12 9	1235679	1	

GGO	GGE	Zap. St.	Šifra	Utemeljitev funkcij	Primernost funkcij	Ogroženost funkcij	Potrebni ukrepi	Nujnost	Opombe
11	05	00482	231vb	VcBfLaNe	2	12 9	1235679	2	
11	05	00483	212o*vb	VcBfBdOhLaNe	2	12 9	1235679	2	
11	05	00484	112v*h*o*b	VcHaBfOhLaNe	3	12 4 789	123456789	1	
11	05	00485	131v*	VcLaNe	3	12	12356	1	
11	05	00486	221vg	VcGzLaNe	2	12	123567	2	
11	05	00487	221vbgd	VcBfGzDnLaNe	2	12 890	123456789	2	
11	05	00488	111v*z*bgd	VcBfBdZaZbGzDnLaNe	3	12 890	123456789	1	
11	05	00489	122v*bd	VcBfDnLaNe	2	12 4 890	123456789	1	
11	05	00490	122v*gV	VcGzLaNe	2	12	123567	1	
11	05	00491	231vb	VcBfLaNe	2	12 4 9	1235679	2	
11	05	00492	231vb	VcBfLaNe	2	12 9	1235679	2	
11	05	00493	231vb	VcBfLaNe	2	12 4 9	1235679	2	
11	05	00494	121v*g	VcGzLaNe	3	12	123567	1	
11	05	00495	131v*	VcLaNe	3	12	12356	1	
11	05	00496	122b*vd	VcBcBdDnLaNe	2	12 890	123456789	1	
11	05	00497	132v*b	VcBfLaNe	2	12 9	1235679	1	
11	05	00498	122v*hbd	VcHmBfBdDnLaNe	2	12 4 7890	123456789	1	
11	05	00499	221vg	VcGzLaNe	2	12	123567	2	
11	05	00500	132v*b	VcBfBdLaNe	2	12 9	1235679	1	
11	05	00501	211r*t*p*gv	VcRgTePaGzLaNe	3	12 890	123456789	1	
11	05	00502	231v	VcLaNe	2	12	12356	2	
11	05	00503	231vb	VcBfLaNe	2	12 9	1235679	2	
11	05	00504	131v*k*	VcKeLaNe	3	12	123567	1	
11	05	00505	221vg	VcGzLaNe	2	12	123567	2	
11	05	00506	121v*g	VcGzLaNe	3	12	123567	1	
11	05	00507	231bk	BoBfKmLaNe	2	12 6 9	135679	2	
11	05	00508	131v*b	VcBcLaNe	3	12 9	1235679	1	
11	05	00509	131v*	VcLaNe	3	12	12356	1	
11	05	00510	111h*r*t*p*o*v	VcHeHaRgTePaOhLaNe	3	12 7890	123456789	1	
11	05	00511	231v	VcLaNe	2	12	12356	2	
11	05	00512	231vb	VcBfBdLaNe	2	12 9	1235679	2	
11	05	00513	131b*	BdJa	2	12 9	123567	1	
11	05	00514	331	Jo	1		1	3	
11	05	00515	131b*	BdJa	2	12 9	123567	1	
11	05	00516	131b*	BdJa	2	12 9	123567	1	
11	05	00517	132v*b	VcBfLaNe	2	12 4 9	1235679	1	
11	05	00518	132v*b	VcBfLaNe	2	12 9	1235679	1	
11	05	00519	132v*b	VcBfLaNe	2	12 4 9	1235679	1	
11	05	00520	232vb	VcBfLaNe	2	12 9	1235679	2	
11	05	00521	112h*o*vbd	VcHeHaBfBcDnOhLaNe	2	12 4 7890	123456789	1	
11	05	00522	222bd	BfBdDnLaNe	2	12 4 890	13456789	2	
11	05	00523	222vhbd	VcHmBfBdDnLaNe	2	12 7890	123456789	1	
11	05	00524	122v*bgd	VcBfBdGzDnLaNe	2	12 890	123456789	1	
11	05	00525	232vb	VcBfBdLaNe	2	12 9	1235679	2	
11	05	00526	131v*b	VcBfBdLaNe	3	12 9	1235679	1	
11	05	00527	231vb	VcBdBcLaNe	2	12 9	1235679	2	
11	05	00528	211r*t*p*o*vh	VcHtRgTePaOhLaNe	3	12 7890	123456789	1	
11	05	00529	121v*g	VcGzLaNe	3	12	123567	1	
11	05	00530	221vg	VcGzLaNe	2	12	123567	2	
11	05	00531	221vhg	VcHmGzLaNe	2	12 78	12345678	1	
11	05	00532	111v*z*	VcZaZbLaNe	3	12	12356	1	
11	05	00533	221vg	VcGzLaNe	2	12	123567	2	
11	05	00534	231vb	VcBfLaNe	2	12 9	1235679	2	
11	05	00535	221vg	VcGzLaNe	2	12	123567	2	
11	05	00536	221vg	VcGzLaNe	2	12	123567	2	
11	05	00537	131v*b	VcBfLaNe	3	12 9	1235679	1	
11	05	00538	121v*bd	VcBfDnLaNe	3	12 4 890	123456789	1	
11	05	00539	221vg	VcGzLaNe	2	12	123567	2	
11	05	00540	111v*o*h	VcHtOhLaNe	3	12 78	1234568	1	
11	05	00541	231vb	VcBfLaNe	2	12 9	1235679	2	
11	05	00542	131v*	VcLaNe	3	12	12356	1	
11	05	00543	231v	VcLaNe	2	12	12356	2	
11	05	00544	221bd	BfBdDnLaNe	2	12 890	13456789	2	
11	05	00545	231v	VcLaNe	2	12	12356	2	
11	05	00546	121v*d	VcDnLaNe	3	12 890	123456789	1	
11	05	00547	231v	VcLaNe	2	12	12356	2	
11	05	00548	111v*z*	VcZaZbLaNe	3	12	12356	1	
11	05	00549	121v*bd	VcBfDnLaNe	3	12 890	123456789	1	

GGO	GGE	Zap. St.	Šifra	Utemeljitev funkcij	Primernost funkcij	Ogroženost funkcij	Potrebni ukrepi	Nujnost	Opombe
11	05	00550	112v*o*hbd	VcHtBfBcDnOhLaNe	2	12 4 7890	123456789	1	
11	05	00551	222vbd	VcBfDnLaNe	2	12 4 890	123456789	2	
11	05	00552	232vhb	VcHmBfBdLaNe	2	12 789	123456789	1	
11	05	00553	131v*	VcLaNe	3	12	12356	1	
11	05	00554	131v*b	VcBfLaNe	3	12 9	1235679	1	
11	05	00555	121v*bd	VcBfBdDnLaNe	3	12 890	123456789	1	
11	05	00556	111h*o*v	VcHeHaOhLaNe	3	12 4 78	1234568	1	
11	05	00557	121v*bgd	VcBfBdGzDnLaNe	3	12 890	123456789	1	
11	05	00558	131v*b	VcBfLaNe	3	12 9	1235679	1	
11	05	00559	231vb	VcBfLaNe	2	12 9	1235679	2	
11	05	00560	231vb	VcVaBfLaNe	2	12 9	1235679	2	
11	05	00561	131v*b	VcBfLaNe	3	12 9	1235679	1	
11	05	00562	131v*	VcLaNe	3	12	12356	1	
11	05	00563	231v	VcLaNe	2	12	12356	2	
11	05	00564	231v	VcLaNe	2	12	12356	2	
11	05	00565	231v	VcLaNe	2	12	12356	2	
11	05	00566	222vbd	VcBfBdDnLaNe	2	12 4 890	123456789	2	
11	05	00567	112v*h*o*bd	VcHeHaBfDnOhLaNe	3	12 4 7890	123456789	1	
11	05	00568	211z*vb	VcBfZbLaNe	3	12 9	1235679	1	
11	05	00569	133h*	Hb	2	1 78	1234568	1	
11	05	00570	133h*	Hb	2	1 78	1234568	1	
11	05	00571	133h*	Hb	2	1 78	1234568	1	
11	05	00572	133b*	Bc	2	12 9	123567	1	
11	05	00573	133b*	Bc	2	12 9	123567	1	
11	05	00574	133b*	Bc	2	12 9	123567	1	
11	05	00575	133b*	Bc	2	12 9	123567	1	
11	05	00576	133b*	Bc	2	12 9	123567	1	
11	05	00577	133b*	Bc	2	12 9	123567	1	
11	05	00578	133b*	Bc	2	12 9	123567	1	
11	05	00579	133b*	Bc	2	12 9	123567	1	
11	05	00580	313e*	Ea	2	1	13457	1	
11	05	00581	313e*	Ea	2	1	13457	1	
11	05	00582	313e*	Ea	2	1	13457	1	
11	05	00583	313e*	Ea	2	1	13457	1	
11	05	00584	313e*	Ea	2	1	13457	1	
11	05	00585	313e*	Ea	2	1	13457	1	
11	05	00586	313e*	Ea	2	1	13457	1	
11	05	00587	313e*	Ea	2	1	13457	1	
11	05	00588	313e*	Ea	2	1	13457	1	
11	05	00589	313e*	Ea	2	1	13457	1	
11	05	00590	313e*	Ea	2	1	13457	1	
11	05	00591	313e*	Ea	2	1	13457	1	
11	05	00592	313e*	Ea	2	1	13457	1	
11	05	00593	313e*	Ea	2	1	13457	1	
11	05	00594	313e*	Ea	2	1	13457	1	
11	05	00595	313e*	Ea	2	1	13457	1	
11	05	00596	313e*	Ea	2	1	13457	1	
11	05	00597	313e*	Ea	2	1	13457	1	
11	05	00598	313e*	Ea	2	1	13457	1	
11	05	00599	313e*	Ea	2	1	13457	1	
11	05	00600	313e*	Ea	2	1	13457	1	
11	05	00601	313e*	Ea	2	1	13457	1	
11	05	00602	313e*	Ea	2	1	13457	1	
11	05	00603	313e*	Ea	2	1	13457	1	
11	05	00604	313e*	Ea	2	1	13457	1	
11	05	00605	313e*	Ea	2	1	13457	1	
11	05	00606	313e*	Ea	2	1	13457	1	
11	05	00607	313e*	Ea	2	1	13457	1	
11	05	00608	313e*	Ea	2	1	13457	1	
11	05	00609	313e*	Ea	2	1	13457	1	
11	05	00610	313e*	Ea	2	1	13457	1	
11	05	00611	313e*	Ea	2	1	13457	1	
11	05	00612	313e*	Ea	2	1	13457	1	
11	05	00613	313e*	Ea	2	1	13457	1	
11	05	00614	313e*	Ea	2	1	13457	1	
11	05	00615	313e*	Ea	2	1	13457	1	
11	05	00616	313e*	Ea	2	1	13457	1	
11	05	00617	313e*	Ea	2	1	13457	1	

GGO	GGE	Zap. St.	Šifra	Utemeljitev funkcij	Primernost funkcij	Ogroženost funkcij	Potrebni ukrepi	Nujnost	Opombe
11	05	00618	313e*	Ea	2	1	13457	1	
11	05	00619	313e*	Ea	2	1	13457	1	
11	05	00620	313e*	Ea	2	1	13457	1	
11	05	00621	313e*	Ea	2	1	13457	1	
11	05	00622	313e*	Ea	2	1	13457	1	
11	05	00623	313e*	Ea	2	1	13457	1	
11	05	00624	313e*	Ea	2	1	13457	1	
11	05	00625	313e*	Ea	2	1	13457	1	
11	05	00626	313e*	Ea	2	1	13457	1	
11	05	00627	313e*	Ea	2	1	13457	1	
11	05	00628	313e*	Ea	2	1	13457	1	
11	05	00629	313e*	Ea	2	1	13457	1	
11	05	00630	313e*	Ea	2	1	13457	1	
11	05	00631	313e*	Ea	2	1	13457	1	
11	05	00632	313e*	Ea	2	1	13457	1	
11	05	00633	313e*	Ea	2	1	13457	1	
11	05	00634	313e*	Ea	2	1	13457	1	
11	05	00635	313e*	Ea	2	1	13457	1	
11	05	00636	313c*	Ca	1		1	3	
11	05	00637	313c*	Ca	1		1	3	
11	05	00638	313c*	Ca	1		1	3	
11	05	00639	313c*	Ca	1		1	3	
11	05	00640	313c*	Ca	1		1	3	
11	05	00641	313c*	Ca	1		1	3	
11	05	00642	313c*	Ca	1		1	3	
11	05	00643	313c*	Ca	1		1	3	
11	05	00644	313c*	Ca	1		1	3	
11	05	00645	313c*	Ca	1		1	3	
11	05	00646	313c*	Ca	1		1	3	
11	05	00647	313c*	Ca	1		1	3	
11	05	00648	313c*	Ca	1		1	3	
11	05	00649	313c*	Ca	1		1	3	
11	05	00650	313c*	Ca	1		1	3	
11	05	00651	313c*	Ca	1		1	3	
11	05	00652	313c*	Ca	1		1	3	
11	05	00653	313c*	Ca	1		1	3	
11	05	00654	313c*	Ca	1		1	3	
11	05	00655	313c*	Ca	1		1	3	
11	05	00656	313c*	Ca	1		1	3	
11	05	00657	313c*	Ca	1		1	3	
11	05	00658	313c*	Ca	1		1	3	
11	05	00659	313c*	Ca	1		1	3	
11	05	00660	331	Jk	1		1	3	
11	05	00661	331	Jk	1		1	3	
11	05	00662	332		1		1	3	
11	05	00663	332		1		1	3	
11	05	00664	332		1		1	3	
11	05	00665	332		1		1	3	
11	05	00666	332		1		1	3	
11	05	00667	332		1		1	3	
11	05	00668	332		1		1	3	
11	05	00669	332		1		1	3	
11	05	00670	332		1		1	3	
11	05	00671	332		1		1	3	
11	05	00672	332		1		1	3	
11	05	00673	332		1		1	3	
11	05	00674	332		1		1	3	
11	05	00675	332		1		1	3	
11	05	00676	332		1		1	3	
11	05	00677	332		1		1	3	
11	05	00678	332		1		1	3	
11	05	00679	332		1		1	3	
11	05	00680	332		1		1	3	
11	05	00681	332		1		1	3	
11	05	00682	332		1		1	3	
11	05	00683	332		1		1	3	
11	05	00684	332		1		1	3	
11	05	00685	332		1		1	3	

GGO	GGE	Zap. St.	Šifra	Utemeljitev funkcij	Primernost funkcij	Ogroženost funkcij	Potrebni ukrepi	Nujnost	Opombe
11	05	00686	332		1		1	3	
11	05	00687	332		1		1	3	
11	05	00688	332		1		1	3	
11	05	00689	332		1		1	3	
11	05	00690	332		1		1	3	
11	05	00691	332		1		1	3	
11	05	00692	332		1		1	3	
11	05	00693	332		1		1	3	
11	05	00694	332		1		1	3	
11	05	00695	332		1		1	3	
11	05	00696	332		1		1	3	
11	05	00697	332		1		1	3	
11	05	00698	332		1		1	3	
11	05	00699	332		1		1	3	
11	05	00700	332		1		1	3	
11	05	00701	313d*	Dd	2	890	1345789	1	
11	05	00702	313d*	Dd	2	890	1345789	1	
11	05	00703	313d*	Dd	2	890	1345789	1	
11	05	00704	313d*	Dd	2	890	1345789	1	
11	05	00705	313d*	Dd	2	890	1345789	1	
11	05	00706	313d*	Dd	2	890	1345789	1	
11	05	00707	313d*	Dd	2	890	1345789	1	
11	05	00708	313d*	Dd	2	890	1345789	1	
11	05	00709	313d*	Dd	2	890	1345789	1	
11	05	00710	313d*	Dd	2	890	1345789	1	
11	05	00711	313d*	Dd	2	890	1345789	1	
11	05	00712	313d*	Dd	2	890	1345789	1	
11	05	00713	313d*	Dd	2	890	1345789	1	
11	05	00714	313d*	Dd	2	890	1345789	1	
11	05	00715	313d*	Dd	2	890	1345789	1	
11	05	00716	313d*	Dd	2	890	1345789	1	
11	05	00717	313d*	Dd	2	890	1345789	1	
11	05	00718	313d*	Dd	2	890	1345789	1	
11	05	00719	313d*	Dd	2	890	1345789	1	
11	05	00720	313d*	Dd	2	890	1345789	1	
11	05	00721	313d*	Dd	2	890	1345789	1	
11	05	00722	313d*	Dd	2	890	1345789	1	
11	05	00723	313d*	Dd	2	890	1345789	1	
11	05	00724	313d*	Dd	2	890	1345789	1	
11	05	00725	313d*	Dd	2	890	1345789	1	
11	05	00726	313d*	Dd	2	890	1345789	1	
11	05	00727	313d*	Dd	2	890	1345789	1	
11	05	00728	313d*	Dd	2	890	1345789	1	
11	05	00729	313d*	Dd	2	890	1345789	1	
11	05	00730	313d*	Dd	2	890	1345789	1	
11	05	00731	313d*	Dd	2	890	1345789	1	
11	05	00732	313d*	Dd	2	890	1345789	1	
11	05	00733	133h*	Hb	2	1 78	1234568	1	
11	05	00734	313r*t*p*	ReTtPa	1	1 890	12345789	1	
11	05	00735	313r*t*	RdTf	1	1 89	1345789	1	
11	05	00736	323rt	TeRd	1	1 89	13457	3	
11	05	00737	323rt	TeRd	1	1 89	13457	3	
11	05	00738	323d	Da	2	890	1345789	2	
11	05	00739	233h	Hf	2	1 78	1234568	1	
11	06	00001	131v*	VcLaNe	3	12	12356	1	
11	06	00002	221vg	VcGzLaNe	2	12	123567	2	
11	06	00003	231b	BfLaNe	2	12 9	135679	2	
11	06	00004	121v*g	VcGzLaNe	3	12	123567	1	
11	06	00005	121v*g	VcGzLaNe	3	12	123567	1	
11	06	00006	111h*o*v	VcHaOhLaNe	3	12 78	1234568	1	
11	06	00007	221vg	VcGzLaNe	2	12	123567	2	
11	06	00008	111h*o*v	VcHeHaOhLaNe	3	12 78	1234568	1	
11	06	00009	121v*g	VcGzLaNe	3	12	123567	1	
11	06	00010	321g	GzLaNe	2		13567	3	
11	06	00011	121v*g	VcVaGzLaNe	3	12	123567	1	
11	06	00012	211o*vh	VcHtOhLaNe	2	12 78	1234568	1	
11	06	00013	132v*hb	VcHmBdLaNe	2	12 789	123456789	1	
11	06	00014	221vg	VcGzLaNe	2	12	123567	2	

GGO	GGE	Zap. St.	Šifra	Utemeljitev funkcij	Primernost funkcij	Ogroženost funkcij	Potrebni ukrepi	Nujnost	Opombe
11	06	00015	321gd	GzDnLaNe	2	890	13456789	2	
11	06	00016	221vg	VcGzLaNe	2	12	123567	2	
11	06	00017	221vg	VcGzLaNe	2	12	123567	2	
11	06	00018	321gd	GzDnLaNe	2	890	13456789	2	
11	06	00019	231v	VcLaNe	2	12	12356	2	
11	06	00020	112v*z*gV	VcZaZbGzLaNe	2	12	123567	1	
11	06	00021	121v*g	VcVaGzLaNe	3	12	123567	1	
11	06	00022	111h*o*v	VcHaOhLaNe	3	12 78	1234568	1	
11	06	00023	111v*z*g	VcZaZcGzLaNe	3	12	123567	1	
11	06	00024	111v*z*o*hg	VcHtZaZcGzOhLaNe	3	12 78	12345678	1	
11	06	00025	112v*h*o*b	VcHaBdOhLaNe	3	12 789	123456789	1	
11	06	00026	112v*h*o*	VcHaOhLaNe	3	12 78	1234568	1	
11	06	00027	121v*g	VcVaGzLaNe	3	12	123567	1	
11	06	00028	321g	GzLaNe	2		13567	3	
11	06	00029	231v	VcLaNe	2	12	12356	2	
11	06	00030	111v*z*o*hg	VcHtZaZbGzOhLaNe	3	12 78	12345678	1	
11	06	00031	231v	VcLaNe	2	12	12356	2	
11	06	00032	221bkg	BoKmGzLaNe	2	12 6 9	135679	2	
11	06	00033	111v*o*hg	VcHtGzOhLaNe	3	12 78	12345678	1	
11	06	00034	321g	GzLaNe	2		13567	3	
11	06	00035	321g	GzLaNe	2		13567	3	
11	06	00036	221vg	VcGzLaNe	2	12	123567	2	
11	06	00037	111k*g*v	VcKcGzLaNe	2	12	123567	1	
11	06	00038	121k*brtg	BoKeRgTaGzLaNe	3	12 6 89	1345679	1	
11	06	00039	111v*o*h	VcHtOhLaNe	3	12 78	1234568	1	
11	06	00040	111k*g*v	VcKcGzLaNe	2	12	123567	1	
11	06	00041	111v*h*o*b	VcHaBfBdOhLaNe	3	12 789	123456789	1	
11	06	00042	221vg	VcGzLaNe	2	12 4	123567	2	
11	06	00043	111v*z*g	VcZaZcGzLaNe	3	12	123567	1	
11	06	00044	111v*h*o*	VcHaOhLaNe	3	12 78	1234568	1	
11	06	00045	112v*h*o*bV	VcHaBfOhLaNe	3	12 789	123456789	1	
11	06	00046	221vg	VcGzLaNe	2	12	123567	2	
11	06	00047	111v*z*g	VcZaGzLaNe	3	12	123567	1	
11	06	00048	131v*h	VcHtLaNe	3	12 78	1234568	1	
11	06	00049	331	Jo	1		1	3	
11	06	00050	231vb	VcBcLaNe	2	12 9	1235679	2	
11	06	00051	111k*g*v	VcKcGzLaNe	2	12	123567	1	
11	06	00052	112v*h*o*b	VcHaBfOhLaNe	3	12 789	123456789	1	
11	06	00053	111k*g*ve	VcKcGzEpLaNe	2	12	1234567	1	
11	06	00054	211o*vh	VcHtOhLaNe	2	12 78	1234568	1	
11	06	00055	111v*k*g*	VcKcGzLaNe	3	12	123567	1	
11	06	00056	221vg	VcGzLaNe	2	12	123567	2	
11	06	00057	221bkg	BoKmGzLaNe	2	12 6 9	135679	2	
11	06	00058	221vg	VcGzLaNe	2	12	123567	2	
11	06	00059	132v*hb	VcHmBfBcLaNe	2	12 789	123456789	1	
11	06	00060	111k*g*e	KcGzEpLaNe	2	1	134567	1	
11	06	00061	111h*o*vb	VcHaBdOhLaNe	3	12 789	123456789	1	
11	06	00062	111v*k*g*	VcKcGzLaNe	3	12	123567	1	
11	06	00063	221bkg	BoKmGzLaNe	2	12 6 9	135679	2	
11	06	00064	221bkg	BoKmGzLaNe	2	12 6 9	135679	2	
11	06	00065	112v*h*o*bV	VcHaBfBdOhLaNe	3	12 789	123456789	1	
11	06	00066	221vg	VcGzLaNe	2	12	123567	2	
11	06	00067	321g	GzLaNe	2		13567	3	
11	06	00068	321gc	GzCaLaNe	2		13567	3	
11	06	00069	111v*o*hb	VcHmBfBcOhLaNe	3	12 789	123456789	1	
11	06	00070	111v*o*b	VcBdOhLaNe	3	12 9	1235679	1	
11	06	00071	111k*g*c*ve	VcKcGzCaEpLaNe	2	12	1234567	1	
11	06	00072	231v	VcLaNe	2	12	12356	2	
11	06	00073	111k*g*c*	KcGzCaLaNe	2		13567	1	
11	06	00074	111k*g*be	BoKcGzEpLaNe	2	12 9	1345679	1	
11	06	00075	131v*hb	VcHmBfBcLaNe	3	12 789	123456789	1	
11	06	00076	111v*o*hb	VcHmBfBdOhLaNe	3	12 789	123456789	1	
11	06	00077	231v	VcLaNe	2	12	12356	2	
11	06	00078	321gd	GzDnLaNe	2	890	13456789	2	
11	06	00079	111k*g*o*h	HtKcGzOhLaNe	2	1 78	12345678	1	
11	06	00080	112v*k*z*g*eV	VcKcZaZbGzEpLaNe	2	12	1234567	1	
11	06	00081	111k*g*e	KcGzEpLaNe	2	1	134567	1	
11	06	00082	131v*b	VcBfBdLaNa	3	12 9	1235679	1	

GGO	GGE	Zap. St.	Šifra	Utemeljitev funkcij	Primernost funkcij	Ogroženost funkcij	Potrebni ukrepi	Nujnost	Opombe
11	06	00083	211o*vb	VcBdOhLaNe	2	12 9	1235679	2	
11	06	00084	111v*k*g*c*be	VcBoBfKcGzCaEpLaNe	3	12 9	12345679	1	
11	06	00085	321g	GzLaNe	2		13567	3	
11	06	00086	131v*b	VcBfBdLaNa	3	12 9	1235679	1	
11	06	00087	111k*g*e	KcGzEpLaNe	2	1	134567	1	
11	06	00088	221vg	VcGzLaNe	2	12	123567	2	
11	06	00089	133b*	BcBd	2	12 9	123567	1	
11	06	00090	221vg	VcGzLaNe	2	12	123567	2	
11	06	00091	111v*k*g*e	VcKcGzEpLaNe	3	12	1234567	1	
11	06	00092	321g	GzLaNe	2		13567	3	
11	06	00093	132v*b*hV	VcHmBcBdLaNe	3	12 789	12345678	1	
11	06	00094	111v*k*g*e	VcKcGzEpLaNe	3	12	1234567	1	
11	06	00095	111k*g*v	VcKcGzLaNe	2	12	123567	1	
11	06	00096	221vg	VcGzLaNe	2	12	123567	2	
11	06	00097	331	LaNe	1		1	3	
11	06	00098	131v*	VcLaNe	3	12	12356	1	
11	06	00099	133b*	BcBd	2	12 9	123567	1	
11	06	00100	121v*k*brt	VcBfKeRgTaLaNe	3	12 89	12345679	1	
11	06	00101	111k*g*e	KcGzEpLaNe	2	1	134567	1	
11	06	00102	133b*	BcBd	2	12 9	123567	1	
11	06	00103	221vg	VcGzLaNe	2	12	123567	2	
11	06	00104	231v	VcLaNe	2	12	12356	2	
11	06	00105	221vg	VcGzLaNe	2	12	123567	2	
11	06	00106	321g	GzLaNe	2		13567	3	
11	06	00107	111k*r*t*p*g*e	KcRgTePaGzEpLaNe	3	1 890	123456789	1	
11	06	00108	221vg	VcGzLaNe	2	12	123567	2	
11	06	00109	331	LaNe	1		1	3	
11	06	00110	111k*z*g*v	VcKcZaGzLaNe	3	12	123567	1	
11	06	00111	121v*k*rt	VcKeRgTaLaNe	3	12 89	1234567	1	
11	06	00112	111v*k*z*g*c*e	VcKcKeZaGzCaEpLaNe	3	12	1234567	1	
11	06	00113	321g	GzLaNe	2		13567	3	
11	06	00114	111k*g*	KcGzLaNe	2		13567	1	
11	06	00115	221vg	VcGzLaNe	2	12	123567	2	
11	06	00116	111k*g*ve	VcKcGzEpLaNe	2	12	1234567	1	
11	06	00117	112v*k*z*g*eV	VcKcZaZbGzEpLaNe	2	12	1234567	1	
11	06	00118	131b*	BcBdJa	2	12 9	123567	1	
11	06	00119	231b	BdBcLaNe	2	12 9	135679	2	
11	06	00120	221vg	VcGzLaNe	2	12	123567	2	
11	06	00121	321g	GzLaNe	2		13567	3	
11	06	00122	331	LaNe	1		1	3	
11	06	00123	321g	GzLaNe	2		13567	3	
11	06	00124	111k*r*p*g*vte	VcKcKeRgTaPaGzEpLaNe	3	12 890	123456789	1	
11	06	00125	111k*g*e	KcGzEpLaNe	2	1	134567	1	
11	06	00126	111v*k*g*	VcKcGzLaNe	3	12	123567	1	
11	06	00127	131v*b	VcBfLaNe	3	12 9	1235679	1	
11	06	00128	321g	GzLaNe	2		13567	3	
11	06	00129	221vg	VcGzLaNe	2	12	123567	2	
11	06	00130	111v*k*z*r*t*p*	VcKcZaRgTePaGzEpLaNe	3	12 890	123456789	1	
11	06	00131	121k*vrtg	VcKeRgTaGzLaNe	2	12 4 89	1234567	1	
11	06	00132	111k*r*t*p*g*	KcKeRgTaPaGzLaNe	3	1 890	123456789	1	
11	06	00133	221vg	VcGzLaNe	2	12	123567	2	
11	06	00134	131v*	VcLaNe	3	12	12356	1	
11	06	00135	131v*	VcLaNe	3	12	12356	1	
11	06	00136	221vg	VcGzLaNe	2	12	123567	2	
11	06	00137	331	LaNe	1		1	3	
11	06	00138	111k*g*rte	KcKeRgTaGzEpLaNe	2	1 89	134567	1	
11	06	00139	131v*b*	VcBcBdLaNe	3	12 9	123567	1	
11	06	00140	321g	GzLaNe	2		13567	3	
11	06	00141	331	LaNe	1		1	3	
11	06	00142	132v*bV	VcBfBdLaNe	2	12 9	1235679	1	
11	06	00143	131v*b	VcBfBcLaNe	3	12 9	1235679	1	
11	06	00144	111v*z*	VcZaLaNe	3	12	12356	1	
11	06	00145	111k*g*v	VcKcGzLaNe	2	12 4	123567	1	
11	06	00146	121v*g	VcVaGzLaNe	3	12	123567	1	
11	06	00147	321g	GzLaNe	2		13567	3	
11	06	00148	112v*k*z*g*eV	VcKcZbGzEpLaNe	2	12	1234567	1	
11	06	00149	231v	VcLaNe	2	12	12356	2	
11	06	00150	221vhg	VcHmGzLaNe	2	12 78	12345678	1	

GGO	GGE	Zap. St.	Šifra	Utemeljitev funkcij	Primernost funkcij	Ogroženost funkcij	Potrebni ukrepi	Nujnost	Opombe
11	06	00151	111k*g*v	VcKcGzLaNe	2	12	123567	1	
11	06	00152	221vg	VcGzLaNe	2	12	123567	2	
11	06	00153	121v*g	VcGzLaNe	3	12	123567	1	
11	06	00154	112k*g*ve	VcKcGzEpLaNe	2	12	1234567	1	
11	06	00155	231v	VcLaNe	2	12	12356	2	
11	06	00156	222vg	VcGzLaNe	2	12	123567	2	
11	06	00157	331	LaNe	1		1	3	
11	06	00158	112k*g*	KcGzLaNe	2		13567	1	
11	06	00159	231v	VcLaNe	2	12	12356	2	
11	06	00160	331	LaNe	1		1	3	
11	06	00161	112k*g*ve	VcKcGzEpLaNe	2	12	1234567	1	
11	06	00162	231vb	VcBfBcLaNe	2	12 9	1235679	2	
11	06	00163	131v*b	VcBfBcLaNe	3	12 9	1235679	1	
11	06	00164	131b*	BdJa	2	12 9	123567	1	
11	06	00165	212o*gvh	VcVaHmGzOhLaNe	2	12 78	12345678	1	
11	06	00166	111v*z*g	VcZaGzLaNe	3	12	123567	1	
11	06	00167	331	LaNe	1		1	3	
11	06	00168	121v*g	VcGzLaNe	3	12	123567	1	
11	06	00169	132v*b	VcBdLaNe	2	12 9	1235679	1	
11	06	00170	131v*	VcLaNe	3	12 45	12356	1	
11	06	00171	111k*g*v	VcKcGzLaNe	2	12	123567	1	
11	06	00172	111k*g*	KcGzLaNe	2	4	13567	1	
11	06	00173	111v*k*g*e	VcKcGzEpLaNe	3	12	1234567	1	
11	06	00174	231v	VcLaNe	2	12	12356	2	
11	06	00175	131v*b	VcBfBcLaNe	3	12 9	1235679	1	
11	06	00176	121v*g	VcGzLaNe	3	12	123567	1	
11	06	00177	221vg	VcGzLaNe	2	12	123567	2	
11	06	00178	111v*k*z*g*	VcKcZaGzLaNe	3	12 4	123567	1	
11	06	00179	111k*g*	KcGzLaNe	2	4	13567	1	
11	06	00180	221vg	VcGzLaNe	2	12	123567	2	
11	06	00181	211o*gv	VcGzOhLaNe	2	12	123567	2	
11	06	00182	111k*g*ve	VcKcGzEpLaNe	2	12	1234567	1	
11	06	00183	221vg	VcGzLaNe	2	12	123567	2	
11	06	00184	221vg	VcGzLaNe	2	12 4	123567	2	
11	06	00185	331	LaNe	1		1	3	
11	06	00186	331	LaNe	1		1	3	
11	06	00187	112h*k*g*o*v	VcVaHaKcGzOhLaNe	2	12 78	12345678	1	
11	06	00188	221vg	VcVaGzLaNe	2	12	123567	2	
11	06	00189	131v*	VcLaNe	3	12	12356	1	
11	06	00190	221vg	VcGzLaNe	2	12 4	123567	2	
11	06	00191	111h*k*g*o*v	VcHaKcGzOhLaNe	3	12 78	12345678	1	
11	06	00192	321g	GzLaNe	2		13567	3	
11	06	00193	231v	VcLaNe	2	12	12356	2	
11	06	00194	331	LaNe	1		1	3	
11	06	00195	111v*k*z*g*c*	VcKcZaGzCaLaNe	3	12	123567	1	
11	06	00196	111v*z*g	VcZaGzLaNe	3	12	123567	1	
11	06	00197	131v*	VcLaNe	3	12	12356	1	
11	06	00198	111v*d*b	VcBdBcDcLaNe	3	12 890	123456789	1	
11	06	00199	111v*k*g*o*	VcKcGzOhLaNe	3	12	123567	1	
11	06	00200	121v*g	VcGzLaNe	3	12	123567	1	
11	06	00201	111v*z*	VcZaLaNe	3	12	12356	1	
11	06	00202	111k*g*	KcGzLaNe	2		13567	1	
11	06	00203	331	LaNe	1		1	3	
11	06	00204	231vb	VcBfBdLaNe	2	12 4 9	1235679	2	
11	06	00205	112v*k*z*g*bV	VcBoKcZbGzLaNe	2	12 9	1235679	1	
11	06	00206	111v*z*	VcZaLaNe	3	12	12356	1	
11	06	00207	331	LaNe	1		1	3	
11	06	00208	121v*g	VcGzLaNe	3	12	123567	1	
11	06	00209	111v*z*g	VcZaGzLaNe	3	12	123567	1	
11	06	00210	231vb	VcBfLaNe	2	12 9	1235679	2	
11	06	00211	321g	GzLaNe	2		13567	3	
11	06	00212	232v	VcVaLaNe	2	12	12356	2	
11	06	00213	221vg	VcGzLaNe	2	12 4	123567	2	
11	06	00214	221vg	VcVaGzLaNe	2	12	123567	2	
11	06	00215	231v	VcLaNe	2	12	12356	2	
11	06	00216	231v	VcLaNe	2	12 45	12356	2	
11	06	00217	121k*vg	VcKeGzLaNe	2	12	123567	1	
11	06	00218	231v	VcLaNe	2	12	12356	2	

GGO	GGE	Zap. St.	Šifra	Utemeljitev funkcij	Primernost funkcij	Ogroženost funkcij	Potrebni ukrepi	Nujnost	Opombe
11	06	00219	321g	GzLaNe	2		13567	3	
11	06	00220	131v*b	VcBdLaNe	3	12 9	1235679	1	
11	06	00221	221vg	VcGzLaNe	2	12	123567	2	
11	06	00222	221vg	VcGzLaNe	2	12	123567	2	
11	06	00223	231v	VcLaNe	2	12 4	12356	2	
11	06	00224	121v*g	VcGzLaNe	3	12	123567	1	
11	06	00225	232v	VcLaNe	2	12	12356	2	
11	06	00226	121v*g	VcVaGzLaNe	3	12	123567	1	
11	06	00227	121v*g	VcVaGzLaNe	3	12	123567	1	
11	06	00228	221vg	VcGzLaNe	2	12	123567	2	
11	06	00229	112v*d*V	VcDcLaNe	2	12 890	123456789	1	
11	06	00230	321g	GzLaNe	2		13567	3	
11	06	00231	132v*	VcVaLaNe	2	12	12356	1	
11	06	00232	231v	VcLaNe	2	12 4	12356	2	
11	06	00233	232v	VcLaNe	2	12	12356	2	
11	06	00234	231v	VcLaNe	2	12	12356	2	
11	06	00235	321gd	GzDnLaNe	2	890	13456789	2	
11	06	00236	321g	GzLaNe	2	4	13567	3	
11	06	00237	231vb	VcBfBdLaNe	2	12 9	1235679	2	
11	06	00238	321gd	GzDnLaNe	2	890	13456789	2	
11	06	00239	231v	VcLaNe	2	12	12356	2	
11	06	00240	131v*	VcLaNe	3	12	12356	1	
11	06	00241	131k*v	VcKeLaNe	2	12	123567	1	
11	06	00242	131v*	VcVaLaNe	3	12	12356	1	
11	06	00243	132v*V	VcLaNe	2	12	12356	1	
11	06	00244	121k*vc	VcKeCaLaNe	2	12	123567	1	
11	06	00245	121v*g	VcVaGzLaNe	3	12	123567	1	
11	06	00246	112v*z*bkgV	VcBoKmZbGzLaNe	2	12 6 9	1235679	1	
11	06	00247	321g	GzLaNe	2		13567	3	
11	06	00248	121v*g	VcGzLaNe	3	12 4	123567	1	
11	06	00249	221vg	VcGzLaNe	2	12	123567	2	
11	06	00250	121v*g	VcGzLaNe	3	12 4	123567	1	
11	06	00251	231v	VcLaNe	2	12	12356	2	
11	06	00252	231v	VcLaNe	2	12	12356	2	
11	06	00253	231b	BfLaNe	2	12 9	135679	2	
11	06	00254	321d	DnLaNe	2	890	1345789	2	
11	06	00255	231v	VcVaLaNe	2	12	12356	2	
11	06	00256	231v	VcLaNe	2	12	12356	2	
11	06	00257	231v	VcLaNe	2	12	12356	2	
11	06	00258	121v*g	VcGzLaNe	3	12	123567	1	
11	06	00259	321g	GzLaNe	2		13567	3	
11	06	00260	121v*g	VcVaGzLaNe	3	12	123567	1	
11	06	00261	231v	VcLaNe	2	12	12356	2	
11	06	00262	231v	VcLaNe	2	12	12356	2	
11	06	00263	331	LaNe	1		1	3	
11	06	00264	131v*	VcLaNe	3	12	12356	1	
11	06	00265	331	LaNe	1		1	3	
11	06	00266	121v*g	VcGzLaNe	3	12	123567	1	
11	06	00267	231v	VcLaNe	2	12	12356	2	
11	06	00268	131v*	VcLaNe	3	12	12356	1	
11	06	00269	321g	GzLaNe	2		13567	3	
11	06	00270	131v*h	VcHmLaNe	3	12 78	1234568	1	
11	06	00271	231b	BfBdLaNe	2	12 9	135679	2	
11	06	00272	121v*g	VcGzLaNe	3	12	123567	1	
11	06	00273	331	Ja	1		1	3	
11	06	00274	132v*	VcVaLaNe	2	12	12356	1	
11	06	00275	121v*g	VcVaGzLaNe	3	12	123567	1	
11	06	00276	111v*z*g	VcZaZbGzLaNe	3	12	123567	1	
11	06	00277	132v*	VcLaNe	2	12	12356	1	
11	06	00278	231v	VcLaNe	2	12	12356	2	
11	06	00279	121v*g	VcVaGzLaNe	3	12	123567	1	
11	06	00280	231v	VcLaNe	2	12	12356	2	
11	06	00281	331	LaNe	1		1	3	
11	06	00282	321g	GzLaNe	2		13567	3	
11	06	00283	231vb	VcBdLaNe	2	12 9	1235679	2	
11	06	00284	231b	BfLaNe	2	12 9	135679	2	
11	06	00285	231v	VcLaNe	2	12	12356	2	
11	06	00286	231b	BfLaNe	2	12 9	135679	2	

GGO	GGE	Zap. St.	Šifra	Utemeljitev funkcij	Primernost funkcij	Ogroženost funkcij	Potrebni ukrepi	Nujnost	Opombe
11	06	00287	131v*	VcVaLaNe	3	12	12356	1	
11	06	00288	111h*o*v	VcHaOhLaNe	3	12 78	1234568	1	
11	06	00289	121v*c	VcCaLaNe	3	12	12356	1	
11	06	00290	231vb	VcBfLaNe	2	12 9	1235679	2	
11	06	00291	231vb	VcBdBcLaNe	2	12 9	1235679	2	
11	06	00292	131v*b	VcVaBfLaNe	3	12 9	1235679	1	
11	06	00293	331	LaNe	1		1	3	
11	06	00294	321g	GzLaNe	2		13567	3	
11	06	00295	131v*	VcVaLaNe	3	12	12356	1	
11	06	00296	231b	BfLaNe	2	12 9	135679	2	
11	06	00297	211o*v	VcOhLaNe	2	12	12356	2	
11	06	00298	331	LaNe	1		1	3	
11	06	00299	331	LaNe	1		1	3	
11	06	00300	231vb	VcBfBcLaNe	2	12 9	1235679	2	
11	06	00301	131v*	VcVaLaNe	3	12	12356	1	
11	06	00302	221vbd	VcBfDnLaNe	2	12 890	123456789	2	
11	06	00303	221vbd	VcBfDnLaNe	2	12 890	123456789	2	
11	06	00304	131v*b	VcVaBfLaNe	3	12 9	1235679	1	
11	06	00305	331	LaNe	1	6	1	3	
11	06	00306	232v	VcLaNe	2	12	12356	2	
11	06	00307	111v*z*	VcZbLaNe	3	12 45	12356	1	
11	06	00308	131v*	VcLaNe	3	12	12356	1	
11	06	00309	331	LaNe	1		1	3	
11	06	00310	231b	BfBcLaNe	2	12 9	135679	2	
11	06	00311	232v	VcVaLaNe	2	12	12356	2	
11	06	00312	131v*	VcLaNe	3	12	12356	1	
11	06	00313	232v	VcVaLaNe	2	12	12356	2	
11	06	00314	112v*c*	VcVaCaLaNe	2	12	12356	1	
11	06	00315	232b	BfLaNe	2	12 9	135679	2	
11	06	00316	231v	VcLaNe	2	12	12356	2	
11	06	00317	331	Jo	1		1	3	
11	06	00318	231b	BfLaNe	2	12 9	135679	2	
11	06	00319	131v*b	VcVaBfLaNe	3	12 4 9	1235679	1	
11	06	00320	331	LaNe	1		1	3	
11	06	00321	231vb	VcBfLaNe	2	12 4 9	1235679	2	
11	06	00322	231bk	BoKmLaNe	2	12 6 9	135679	2	
11	06	00323	231vb	VcBfLaNe	2	12 4 9	1235679	2	
11	06	00324	231v	VcLaNe	2	12	12356	2	
11	06	00325	231b	BfLaNe	2	12 9	135679	2	
11	06	00326	331	LaNe	1		1	3	
11	06	00327	331	LaNe	1		1	3	
11	06	00328	231vb	VcBfLaNe	2	12 9	1235679	2	
11	06	00329	231b	BfLaNe	2	12 9	135679	2	
11	06	00330	131v*	VcLaNe	3	12	12356	1	
11	06	00331	321e	EoLaNe	2	1	13457	2	
11	06	00332	231b	BfLaNe	2	12 9	135679	2	
11	06	00333	231b	BfLaNe	2	12 9	135679	2	
11	06	00334	131v*b	VcVaBfLaNe	3	12 9	1235679	1	
11	06	00335	231b	BfLaNe	2	12 9	135679	2	
11	06	00336	321e	EoLaNe	2	1	13457	2	
11	06	00337	231b	BfLaNe	2	12 9	135679	2	
11	06	00338	231b	BfLaNe	2	12 9	135679	2	
11	06	00339	331	LaNe	1		1	3	
11	06	00340	231vb	VcBfLaNe	2	12 9	1235679	2	
11	06	00341	221bd	BfDnLaNe	2	12 890	13456789	2	
11	06	00342	132v*b	VcVaBfLaNe	2	12 9	1235679	1	
11	06	00343	131v*	VcVaLaNe	3	12	12356	1	
11	06	00344	111h*o*b	HeHaBfOhLaNe	3	12 789	123456789	1	
11	06	00345	131v*	VcVaLaNe	3	12	12356	1	
11	06	00346	132v*b	VcVaBfLaNe	2	12 9	1235679	1	
11	06	00347	231b	BfLaNe	2	12 9	135679	2	
11	06	00348	331	LaNe	1		1	3	
11	06	00349	131v*	VcVaLaNe	3	12	12356	1	
11	06	00350	231b	BfLaNe	2	12 9	135679	2	
11	06	00351	132v*	VcVaLaNe	2	12	12356	1	
11	06	00352	331	LaNe	1		1	3	
11	06	00353	331	LaNe	1		1	3	
11	06	00354	221bd	BfDnLaNe	2	12 890	13456789	2	

GGO	GGE	Zap. St.	Šifra	Utemeljitev funkcij	Primernost funkcij	Ogroženost funkcij	Potrebni ukrepi	Nujnost	Opombe
11	06	00355	331	LaNe	1		1	3	
11	06	00356	121v*g	VcGzLaNe	3	12 4	123567	1	
11	06	00357	131v*	VcLaNe	3	12 45	12356	1	
11	06	00358	331	LaNe	1		1	3	
11	06	00359	231v	VcLaNe	2	12	12356	2	
11	06	00360	331	Jo	1		1	3	
11	06	00361	321g	GzLaNe	2		13567	3	
11	06	00362	131v*	VcLaNe	3	12	12356	1	
11	06	00363	211o*vh	VcHtOhLaNe	2	12 78	1234568	1	
11	06	00364	221vg	VcGzLaNe	2	12	123567	2	
11	06	00365	321g	GzLaNe	2		13567	3	
11	06	00366	111h*o*v	VcHaOhLaNe	3	12 78	1234568	1	
11	06	00367	221hg	HtGzLaNe	2	1 78	12345678	1	
11	06	00368	321g	GzLaNe	2		13567	3	
11	06	00369	321g	GzLaNe	2		13567	3	
11	06	00370	321g	GzLaNe	2		13567	3	
11	06	00371	231v	VcLaNe	2	12	12356	2	
11	06	00372	111v*z*g	VcZaZbGzLaNe	3	12	123567	1	
11	06	00373	121v*g	VcGzLaNe	3	12	123567	1	
11	06	00374	321g	GzLaNe	2		13567	3	
11	06	00375	321g	GzLaNe	2		13567	3	
11	06	00376	111v*z*g	VcZaZcGzLaNe	3	12	123567	1	
11	06	00377	321g	GzLaNe	2		13567	3	
11	06	00378	321g	GzLaNe	2		13567	3	
11	06	00379	321g	GzLaNe	2		13567	3	
11	06	00380	221vg	VcGzLaNe	2	12	123567	2	
11	06	00381	111v*h*z*o*g	VcHeHaZaZbGzOhLaNe	3	12 78	12345678	1	
11	06	00382	321g	GzLaNe	2		13567	3	
11	06	00383	211o*vh	VcHtOhLaNe	2	12 78	1234568	1	
11	06	00384	121v*g	VcGzLaNe	3	12	123567	1	
11	06	00385	221vhg	VcVaHtGzLaNe	2	12 78	12345678	1	
11	06	00386	321g	GzLaNe	2	4	13567	3	
11	06	00387	111h*o*v	VcHeHaOhLaNe	3	12 78	1234568	1	
11	06	00388	111k*g*	KcGzLaNe	2		13567	1	
11	06	00389	111v*h*o*b	VcVaHaBfBdOhLaNe	3	12 789	123456789	1	
11	06	00390	121k*vrtg	VcKeRgTaGzLaNe	2	12 89	1234567	1	
11	06	00391	131v*b	VcBcLaNe	3	12 4 9	1235679	1	
11	06	00392	111v*o*h	VcHtOhLaNe	3	12 78	1234568	1	
11	06	00393	111k*g*	KcGzLaNe	2		13567	1	
11	06	00394	221vbg	VcBcGzLaNe	2	12 9	1235679	2	
11	06	00395	221bkg	BoKmGzLaNe	2	12 6 9	135679	2	
11	06	00396	112v*h*o*bV	VcHaBfOhLaNe	3	12 789	123456789	1	
11	06	00397	111k*g*v	VcKcGzLaNe	2	12	123567	1	
11	06	00398	221vg	VcGzLaNe	2	12	123567	2	
11	06	00399	331	Jo	1		1	3	
11	06	00400	111k*g*e	KcGzEpLaNe	2	1	134567	1	
11	06	00401	111v*k*g*	VcKcGzLaNe	3	12	123567	1	
11	06	00402	321g	GzLaNe	2		13567	3	
11	06	00403	112v*k*z*g*V	VcKcZaZbGzLaNe	2	12	123567	1	
11	06	00404	132v*hbV	VcHmBfBcLaNe	2	12 789	123456789	1	
11	06	00405	111v*h*o*b	VcHaBfBcOhLaNe	3	12 789	123456789	1	
11	06	00406	111k*g*ve	VcKcGzEpLaNe	2	12	1234567	1	
11	06	00407	111k*g*	KcGzLaNe	2		13567	1	
11	06	00408	121v*g	VcGzLaNe	3	12	123567	1	
11	06	00409	111k*g*vbe	VcBoKcGzEpLaNe	2	12 9	12345679	1	
11	06	00410	221vg	VcGzLaNe	2	12	123567	2	
11	06	00411	321g	GzLaNe	2		13567	3	
11	06	00412	321gc	GzCaLaNe	2		13567	3	
11	06	00413	211o*v	VcOhLaNe	2	12	12356	2	
11	06	00414	121k*vrt	VcKeRgTaLaNe	2	12 89	1234567	1	
11	06	00415	111k*g*ve	VcKcGzEpLaNe	2	12	1234567	1	
11	06	00416	211o*gh	HtGzOhLaNe	2	1 78	12345678	1	
11	06	00417	121v*g	VcGzLaNe	3	12	123567	1	
11	06	00418	321g	GzLaNe	2		13567	3	
11	06	00419	132v*bV	VcBfBdLaNe	2	12 9	1235679	1	
11	06	00420	231v	VcLaNe	2	12	12356	2	
11	06	00421	231v	VcLaNe	2	12	12356	2	
11	06	00422	111k*g*e	KcGzEpLaNe	2	1	134567	1	

GGO	GGE	Zap. St.	Šifra	Utemeljitev funkcij	Primernost funkcij	Ogroženost funkcij	Potrebni ukrepi	Nujnost	Opombe
11	06	00423	321g	GzLaNe	2		13567	3	
11	06	00424	111k*g*ve	VcKcGzEpLaNe	2	12	1234567	1	
11	06	00425	133b*	BcBd	2	12 9	123567	1	
11	06	00426	121v*g	VcGzLaNe	3	12	123567	1	
11	06	00427	221vg	VcGzLaNe	2	12	123567	2	
11	06	00428	131v*b	VcBfBdLaNe	3	12 9	1235679	1	
11	06	00429	111v*k*z*g*e	VcKcZaGzEpLaNe	3	12	1234567	1	
11	06	00430	221vg	VcGzLaNe	2	12	123567	2	
11	06	00431	111v*k*g*	VcKcGzLaNe	3	12	123567	1	
11	06	00432	111k*g*ve	VcKcGzEpLaNe	2	12	1234567	1	
11	06	00433	121v*g	VcGzLaNe	3	12	123567	1	
11	06	00434	221vg	VcGzLaNe	2	12	123567	2	
11	06	00435	121v*k*rt	VcKeRgTaLaNe	3	12 89	1234567	1	
11	06	00436	121v*g	VcGzLaNe	3	12	123567	1	
11	06	00437	111k*g*e	KcGzEpLaNe	2	1	134567	1	
11	06	00438	221vg	VcGzLaNe	2	12	123567	2	
11	06	00439	231v	VcLaNe	2	12	12356	2	
11	06	00440	111k*g*v	VcKcGzLaNe	2	12	123567	1	
11	06	00441	111k*g*c*e	KcGzCaEpLaNe	2	1	134567	1	
11	06	00442	231b	BdBcLaNe	2	12 9	135679	2	
11	06	00443	331	LaNe	1		1	3	
11	06	00444	231vb	VcBdBcLaNa	2	12 9	1235679	2	
11	06	00445	122v*b*dV	VcBcBdDnLaNe	3	12 890	123456789	1	
11	06	00446	121v*k*brt	VcBfBdKeRgTaLaNe	3	12 89	12345679	1	
11	06	00447	111k*g*v	VcKcGzLaNe	2	12	123567	1	
11	06	00448	321g	GzLaNe	2		13567	3	
11	06	00449	121v*g	VcGzLaNe	3	12	123567	1	
11	06	00450	111k*g*rte	KcKeRgTaGzEpLaNe	2	1 89	134567	1	
11	06	00451	111k*g*vrt	VcKcKeRgTaGzLaNe	2	12 4 89	1234567	1	
11	06	00452	111k*g*rte	KcKeRgTaGzEpLaNe	2	1 89	134567	1	
11	06	00453	111k*r*t*p*g*	KcRgTePaGzLaNe	3	1 890	123456789	1	
11	06	00454	111v*k*z*r*t*p*	VcKcZaRgTePaGzCaEpLaNe	3	12 890	123456789	1	
11	06	00455	231v	VcLaNe	2	12	12356	2	
11	06	00456	131v*b	VcBfLaNe	3	12 9	1235679	1	
11	06	00457	331	LaNe	1		1	3	
11	06	00458	231v	VcLaNe	2	12	12356	2	
11	06	00459	231v	VcLaNe	2	12	12356	2	
11	06	00460	131b*	BdJa	2	12 9	123567	1	
11	06	00461	111k*g*e	KcGzEpLaNe	2	1	134567	1	
11	06	00462	321g	GzLaNe	2		13567	3	
11	06	00463	231b	BdBcLaNe	2	12 9	135679	2	
11	06	00464	221vg	VcGzLaNe	2	12	123567	2	
11	06	00465	111k*g*ve	VcKcGzEpLaNe	2	12	1234567	1	
11	06	00466	121v*g	VcGzLaNe	3	12	123567	1	
11	06	00467	231vb	VcBdLaNe	2	12 9	1235679	2	
11	06	00468	111k*g*e	KcGzEpLaNe	2	1	134567	1	
11	06	00469	231v	VcLaNe	2	12	12356	2	
11	06	00470	221vg	VcGzLaNe	2	12	123567	2	
11	06	00471	131v*b	VcBdLaNe	3	12 9	1235679	1	
11	06	00472	331	LaNe	1		1	3	
11	06	00473	111k*g*	KcGzLaNe	2	4	13567	1	
11	06	00474	131v*	VcLaNe	3	12	12356	1	
11	06	00475	131v*b	VcBfBcLaNe	3	12 9	1235679	1	
11	06	00476	132v*bV	VcBdLaNe	2	12 9	1235679	1	
11	06	00477	321g	GzLaNe	2		13567	3	
11	06	00478	221vg	VcGzLaNe	2	12	123567	2	
11	06	00479	111h*o*vg	VcHaGzOhLaNe	3	12 78	12345678	1	
11	06	00480	331	LaNe	1		1	3	
11	06	00481	131v*b	VcBfLaNe	3	12 9	1235679	1	
11	06	00482	221vg	VcGzLaNe	2	12	123567	2	
11	06	00483	111k*g*o*v	VcKcGzOhLaNe	2	12	123567	1	
11	06	00484	321g	GzLaNe	2		13567	3	
11	06	00485	111k*g*v	VcKcGzLaNe	2	12 4	123567	1	
11	06	00486	321g	GzLaNe	2		13567	3	
11	06	00487	111k*g*v	VcKcGzLaNe	2	12	123567	1	
11	06	00488	221vg	VcGzLaNe	2	12	123567	2	
11	06	00489	111h*k*g*o*v	VcHaKcGzOhLaNe	3	12 78	12345678	1	
11	06	00490	121v*g	VcGzLaNe	3	12 4	123567	1	

GGO	GGE	Zap. St.	Šifra	Utemeljitev funkcij	Primernost funkcij	Ogroženost funkcij	Potrebni ukrepi	Nujnost	Opombe
11	06	00491	111v*z*g	VcZaGzLaNe	3	12	123567	1	
11	06	00492	231v	VcVaLaNe	2	12	12356	2	
11	06	00493	231v	VcLaNe	2	12	12356	2	
11	06	00494	221vg	VcGzLaNe	2	12	123567	2	
11	06	00495	111v*i*d*b	VcBdBcIcDcLaNe	3	12 890	123456789	1	
11	06	00496	321g	GzLaNe	2		13567	3	
11	06	00497	231v	VcLaNe	2	12 4	12356	2	
11	06	00498	321g	GzLaNe	2		13567	3	
11	06	00499	111k*g*v	VcKcGzLaNe	2	12 4	123567	1	
11	06	00500	111k*g*	KcGzLaNe	2		13567	1	
11	06	00501	121v*g	VcGzLaNe	3	12 4	123567	1	
11	06	00502	121v*g	VcGzLaNe	3	12	123567	1	
11	06	00503	321g	GzLaNe	2		13567	3	
11	06	00504	221vg	VcGzLaNe	2	12	123567	2	
11	06	00505	111v*z*	VcZaLaNe	3	12 4	12356	1	
11	06	00506	321g	GzLaNe	2		13567	3	
11	06	00507	321g	GzLaNe	2		13567	3	
11	06	00508	231b	BfBdLaNe	2	12 4 9	135679	2	
11	06	00509	121k*vg	VcKeGzLaNe	2	12	123567	1	
11	06	00510	121v*g	VcGzLaNe	3	12	123567	1	
11	06	00511	132v*V	VcLaNe	2	12	12356	1	
11	06	00512	221vg	VcGzLaNe	2	12 4	123567	2	
11	06	00513	131v*	VcVaLaNe	3	12	12356	1	
11	06	00514	321g	GzLaNe	2		13567	3	
11	06	00515	321d	DnLaNe	2	890	1345789	2	
11	06	00516	231v	VcLaNe	2	12	12356	2	
11	06	00517	221vg	VcGzLaNe	2	12	123567	2	
11	06	00518	231v	VcLaNe	2	12	12356	2	
11	06	00519	121v*g	VcVaGzLaNe	3	12	123567	1	
11	06	00520	221vg	VcGzLaNe	2	12 4	123567	2	
11	06	00521	321g	GzLaNe	2		13567	3	
11	06	00522	121v*g	VcGzLaNe	3	12	123567	1	
11	06	00523	221vg	VcGzLaNe	2	12 4	123567	2	
11	06	00524	231vb	VcBfLaNe	2	12 4 9	1235679	2	
11	06	00525	131v*	VcVaLaNe	3	12	12356	1	
11	06	00526	221vd	VcVaDnLaNe	2	12 890	123456789	2	
11	06	00527	221vd	VcVaDnLaNe	2	12 890	123456789	2	
11	06	00528	231vb	VcBcLaNe	2	12 9	1235679	2	
11	06	00529	131v*	VcLaNe	3	12	12356	1	
11	06	00530	231v	VcLaNe	2	12	12356	2	
11	06	00531	331	LaNe	1		1	3	
11	06	00532	121v*g	VcVaGzLaNe	3	12	123567	1	
11	06	00533	231v	VcLaNe	2	12	12356	2	
11	06	00534	221vg	VcGzLaNe	2	12	123567	2	
11	06	00535	331	LaNe	1		1	3	
11	06	00536	131v*	VcVaLaNe	3	12	12356	1	
11	06	00537	311o*	OhLaNe	2		1	2	
11	06	00538	331	LaNe	1		1	3	
11	06	00539	221vg	VcGzLaNe	2	12	123567	2	
11	06	00540	111v*i*d*b	VcBcIcDcLaNe	3	12 890	123456789	1	
11	06	00541	121v*g	VcGzLaNe	3	12	123567	1	
11	06	00542	231v	VcLaNe	2	12	12356	2	
11	06	00543	321g	GzLaNe	2		13567	3	
11	06	00544	111h*o*	HeHaOhLaNe	3	1 78	1234568	1	
11	06	00545	331	LaNe	1		1	3	
11	06	00546	211o*vh	VcHtOhLaNe	2	12 78	1234568	1	
11	06	00547	111h*o*	HaOhLaNe	3	1 78	1234568	1	
11	06	00548	112v*z*gV	VcZaZbGzLaNe	2	12	123567	1	
11	06	00549	231b	BfLaNe	2	12 9	135679	2	
11	06	00550	321g	GzLaNe	2		13567	3	
11	06	00551	111h*o*	HaOhLaNe	3	1 78	1234568	1	
11	06	00552	231v	VcLaNe	2	12	12356	2	
11	06	00553	221vg	VcGzLaNe	2	12	123567	2	
11	06	00554	331	LaNe	1		1	3	
11	06	00555	131v*h	VcHmLaNe	3	12 78	1234568	1	
11	06	00556	231b	BfBcLaNe	2	12 9	135679	2	
11	06	00557	231b	BfLaNe	2	12 9	135679	2	
11	06	00558	331	LaNe	1		1	3	

GGO	GGE	Zap. St.	Šifra	Utemeljitev funkcij	Primernost funkcij	Ogroženost funkcij	Potrebni ukrepi	Nujnost	Opombe
11	06	00559	331	LaNe	1		1	3	
11	06	00560	231vb	VcBfLaNe	2	12 9	1235679	2	
11	06	00561	131v*	VcVaLaNe	3	12	12356	1	
11	06	00562	131k*v	VcKeLaNe	2	12	123567	1	
11	06	00563	131v*b	VcVaBfBcLaNe	3	12 9	1235679	1	
11	06	00564	331	LaNe	1		1	3	
11	06	00565	131v*b	VcBfLaNe	3	12 9	1235679	1	
11	06	00566	131v*	VcLaNe	3	12	12356	1	
11	06	00567	331	LaNe	1		1	3	
11	06	00568	131v*	VcLaNe	3	12	12356	1	
11	06	00569	231b	BfLaNe	2	12 4 9	135679	2	
11	06	00570	321e	EoLaNe	2	1	13457	2	
11	06	00571	131v*	VcVaLaNe	3	12	12356	1	
11	06	00572	331	LaNe	1		1	3	
11	06	00573	131v*b	VcVaBfLaNe	3	12 9	1235679	1	
11	06	00574	231b	BfLaNe	2	12 9	135679	2	
11	06	00575	231b	BfLaNe	2	12 9	135679	2	
11	06	00576	231v	VcLaNe	2	12	12356	2	
11	06	00577	231v	VcLaNe	2	12	12356	2	
11	06	00578	131v*	VcLaNe	3	12	12356	1	
11	06	00579	112v*z*V	VcZbLaNe	2	12	12356	1	
11	06	00580	321d	DnLaNe	2	890	1345789	2	
11	06	00581	331	LaNe	1		1	3	
11	06	00582	231v	VcLaNe	2	12	12356	2	
11	06	00583	131v*	VcVaLaNe	3	12	12356	1	
11	06	00584	231vbk	VcVaBoKmLaNe	2	12 6 9	1235679	2	
11	06	00585	231v	VcLaNe	2	12	12356	2	
11	06	00586	331	LaNe	1		1	3	
11	06	00587	231b	BfLaNe	2	12 9	135679	2	
11	06	00588	331	LaNe	1		1	3	
11	06	00589	131v*b	VcBfLaNe	3	12 9	1235679	1	
11	06	00590	311c*	CaLaNe	1		1	3	
11	06	00591	331	LaNe	1		1	3	
11	06	00592	221bd	BfDnLaNe	2	12 890	13456789	2	
11	06	00593	131v*b	VcVaBfLaNe	3	12 9	1235679	1	
11	06	00594	131v*b	VcVaBfLaNe	3	12 9	1235679	1	
11	06	00595	211o*h	HtOhLaNe	2	1 78	1234568	1	
11	06	00596	331	LaNe	1		1	3	
11	06	00597	331	LaNe	1		1	3	
11	06	00598	331	LaNe	1		1	3	
11	06	00599	131v*	VcVaLaNe	3	12	12356	1	
11	06	00600	331	LaNe	1		1	3	
11	06	00601	331	LaNe	1		1	3	
11	06	00602	332	LaNe	1		1	3	
11	06	00603	132v*	VcVaLaNe	2	12	12356	1	
11	06	00604	232b	BfLaNe	2	12 9	135679	2	
11	06	00605	232v	VcLaNe	2	12	12356	2	
11	06	00606	232b	BfLaNe	2	12 9	135679	2	
11	06	00607	132v*	VcVaLaNe	2	12	12356	1	
11	06	00608	132v*	VcVaLaNe	2	12	12356	1	
11	06	00609	112v*h*o*b	VcVaHaBfOhLaNe	3	12 789	123456789	1	
11	06	00610	232v	VcVaLaNe	2	12	12356	2	
11	06	00611	232v	VcLaNe	2	12	12356	2	
11	06	00612	122v*g	VcGzLaNe	2	12	123567	1	
11	06	00613	222vg	VcGzLaNe	2	12	123567	2	
11	06	00614	132v*	VcVaLaNe	2	12	12356	1	
11	06	00615	212o*gv	VcGzOhLaNe	2	12	123567	2	
11	06	00616	112v*h*k*g*o*	VcHaKcGzOhLaNe	3	12 78	12345678	1	
11	06	00617	112k*g*o*v	VcVaKcGzOhLaNe	2	12	123567	1	
11	06	00618	222hg	HmGzLaNe	2	1 78	12345678	1	
11	06	00619	132v*b	VcBfBdLaNe	2	12 9	1235679	1	
11	06	00620	112k*g*v	VcKcGzLaNe	2	12	123567	1	
11	06	00621	132v*b	VcBfBdLaNe	2	12 9	1235679	1	
11	06	00622	232vhb	VcHmBfBcLaNe	2	12 4 789	123456789	1	
11	06	00623	112v*h*o*	VcHaOhLaNe	3	12 78	1234568	1	
11	06	00624	112v*o*h	VcHmOhLaNe	2	12 78	1234568	1	
11	06	00625	211o*vh	VcHmOhLaNe	2	12 78	1234568	1	
11	06	00626	131v*	VcLaNe	3	12	12356	1	

GGO	GGE	Zap. St.	Šifra	Utemeljitev funkcij	Primernost funkcij	Ogroženost funkcij	Potrebni ukrepi	Nujnost	Opombe
11	06	00627	111h*o*v	VcHeHaOhLaNe	3	12 78	1234568	1	
11	06	00628	121v*g	VcGzLaNe	3	12	123567	1	
11	06	00629	321gd	GzDnLaNe	2	890	13456789	2	
11	06	00630	221vhg	VcHtGzLaNe	2	12 78	12345678	1	
11	06	00631	111v*o*h	VcHmOhLaNe	3	12 78	1234568	1	
11	06	00632	321gd	GzDnLaNe	2	890	13456789	2	
11	06	00633	111v*h*o*b	VcHaBfBdOhLaNe	3	12 789	123456789	1	
11	06	00634	321gde	GzDnEoLaNe	2	1 890	13456789	2	
11	06	00635	221vg	VcGzLaNe	2	12	123567	2	
11	06	00636	321g	GzLaNe	2		13567	3	
11	06	00637	111h*o*v	VcVaHaOhLaNe	3	12 78	1234568	1	
11	06	00638	111v*z*o*hg	VcHtZaZbGzOhLaNe	3	12 78	12345678	1	
11	06	00639	221vg	VcGzLaNe	2	12	123567	2	
11	06	00640	111k*g*	KcGzLaNe	2		13567	1	
11	06	00641	221vg	VcGzLaNe	2	12	123567	2	
11	06	00642	111v*h*o*b	VcHeHaBdOhLaNe	3	12 789	123456789	1	
11	06	00643	231vh	VcVaHtLaNe	2	12 78	1234568	1	
11	06	00644	221vg	VcGzLaNe	2	12	123567	2	
11	06	00645	111k*g*e	KcGzEpLaNe	2	1	134567	1	
11	06	00646	112v*h*o*bV	VcHaBfBcOhLaNe	3	12 789	123456789	1	
11	06	00647	111k*g*	KcGzLaNe	2		13567	1	
11	06	00648	111h*o*v	VcHaOhLaNe	3	12 78	1234568	1	
11	06	00649	221vd	VcDnLaNe	2	12 890	123456789	2	
11	06	00650	111k*g*ve	VcKcGzEpLaNe	2	12	1234567	1	
11	06	00651	321g	GzLaNe	2		13567	3	
11	06	00652	111k*g*v	VcKcGzLaNe	2	12	123567	1	
11	06	00653	111v*k*g*e	VcKcGzEpLaNe	3	12	1234567	1	
11	06	00654	221vg	VcGzLaNe	2	12	123567	2	
11	06	00655	111k*g*c*e	KcGzCaEpLaNe	2	1	134567	1	
11	06	00656	131v*b	VcBfBcLaNe	3	12 9	1235679	1	
11	06	00657	111v*h*o*b	VcHaBfBdOhLaNe	3	12 789	123456789	1	
11	06	00658	111h*o*g	HeHaGzOhLaNe	3	1 78	12345678	1	
11	06	00659	221vg	VcGzLaNe	2	12	123567	2	
11	06	00660	321gd	GzDnLaNe	2	890	13456789	2	
11	06	00661	111v*k*g*e	VcKcGzEpLaNe	3	12	1234567	1	
11	06	00662	121k*vrt	VcKeRgTaLaNe	2	12 89	1234567	1	
11	06	00663	111k*g*ve	VcKcGzEpLaNe	2	12	1234567	1	
11	06	00664	131v*b	VcBfBdLaNe	3	12 9	1235679	1	
11	06	00665	231v	VcLaNe	2	12	12356	2	
11	06	00666	231b	BdBcLaNe	2	12 9	135679	2	
11	06	00667	221vg	VcGzLaNe	2	12	123567	2	
11	06	00668	231v	VcLaNe	2	12	12356	2	
11	06	00669	121k*rt	KeRgTaLaNe	2	1 89	134567	1	
11	06	00670	131v*	VcLaNe	3	12	12356	1	
11	06	00671	121v*g	VcGzLaNe	3	12	123567	1	
11	06	00672	231b	BdBcLaNe	2	12 9	135679	2	
11	06	00673	231vb	VcBdLaNe	2	12 9	1235679	2	
11	06	00674	111k*g*v	VcKcGzLaNe	2	12	123567	1	
11	06	00675	221vg	VcGzLaNe	2	12	123567	2	
11	06	00676	111v*k*g*	VcKcGzLaNe	3	12 4	123567	1	
11	06	00677	221vg	VcGzLaNe	2	12	123567	2	
11	06	00678	111k*r*p*g*te	KcKeRgTaPaGzEpLaNe	3	1 890	123456789	1	
11	06	00679	321g	GzLaNe	2		13567	3	
11	06	00680	221vg	VcGzLaNe	2	12	123567	2	
11	06	00681	231v	VcLaNe	2	12	12356	2	
11	06	00682	131v*b	VcBfBdLaNe	3	12 9	1235679	1	
11	06	00683	111k*r*t*p*g*e	KcRgTePaGzEpLaNe	3	1 890	123456789	1	
11	06	00684	231vb	VcBdLaNe	2	12 9	1235679	2	
11	06	00685	321g	GzLaNe	2		13567	3	
11	06	00686	221vg	VcGzLaNe	2	12 4	123567	2	
11	06	00687	111k*g*	KcGzLaNe	2		13567	1	
11	06	00688	231vb	VcBfBcLaNe	2	12 9	1235679	2	
11	06	00689	231vb	VcBfBcLaNe	2	12 9	1235679	2	
11	06	00690	231v	VcVaLaNe	2	12	12356	2	
11	06	00691	121v*g	VcGzLaNe	3	12	123567	1	
11	06	00692	221vhg	VcHmGzLaNe	2	12 78	12345678	1	
11	06	00693	231v	VcLaNe	2	12	12356	2	
11	06	00694	231vb	VcBfBcLaNe	2	12 9	1235679	2	

GGO	GGE	Zap. St.	Šifra	Utemeljitev funkcij	Primernost funkcij	Ogroženost funkcij	Potrebni ukrepi	Nujnost	Opombe
11	06	00695	231v	VcLaNe	2	12	12356	2	
11	06	00696	111v*k*g*	VcKcGzLaNe	3	12	123567	1	
11	06	00697	131v*b	VcBdLaNe	3	12 9	1235679	1	
11	06	00698	221vg	VcGzLaNe	2	12 4	123567	2	
11	06	00699	132v*V	VcVaLaNe	2	12	12356	1	
11	06	00700	111k*g*ve	VcKcGzEpLaNe	2	12	1234567	1	
11	06	00701	111v*z*g	VcZaGzLaNe	3	12 4	123567	1	
11	06	00702	111k*g*e	KcGzEpLaNe	2	1	134567	1	
11	06	00703	121v*g	VcGzLaNe	3	12	123567	1	
11	06	00704	111k*z*g*v	VcKcZaGzLaNe	3	12	123567	1	
11	06	00705	321g	GzLaNe	2		13567	3	
11	06	00706	221vg	VcGzLaNe	2	12	123567	2	
11	06	00707	231v	VcLaNe	2	12	12356	2	
11	06	00708	111k*g*v	VcKcGzLaNe	2	12	123567	1	
11	06	00709	231v	VcLaNe	2	12	12356	2	
11	06	00710	121v*g	VcGzLaNe	3	12	123567	1	
11	06	00711	121v*g	VcGzLaNe	3	12	123567	1	
11	06	00712	211i*d*vb	VcVaBdIcDcLaNe	3	12 890	123456789	1	
11	06	00713	331	Jo	1		1	3	
11	06	00714	321g	GzLaNe	2		13567	3	
11	06	00715	131v*	VcVaLaNe	3	12	12356	1	
11	06	00716	131v*	VcVaLaNe	3	12	12356	1	
11	06	00717	231b	BfBdLaNe	2	12 9	135679	2	
11	06	00718	111v*z*g	VcZaGzLaNe	3	12 4	123567	1	
11	06	00719	221vg	VcGzLaNe	2	12 4	123567	2	
11	06	00720	231v	VcLaNe	2	12 4	12356	2	
11	06	00721	121v*g	VcGzLaNe	3	12	123567	1	
11	06	00722	231vb	VcBfLaNe	2	12 9	1235679	2	
11	06	00723	221vg	VcGzLaNe	2	12	123567	2	
11	06	00724	121v*g	VcVaGzLaNe	3	12	123567	1	
11	06	00725	321g	GzLaNe	2		13567	3	
11	06	00726	121v*g	VcGzLaNe	3	12	123567	1	
11	06	00727	231v	VcLaNe	2	12	12356	2	
11	06	00728	132v*V	VcLaNe	2	12	12356	1	
11	06	00729	231vb	VcBfLaNe	2	12 4 9	1235679	2	
11	06	00730	131v*b	VcBfLaNe	3	12 9	1235679	1	
11	06	00731	221bd	BfBdDnLaNe	2	12 890	13456789	2	
11	06	00732	221vg	VcGzLaNe	2	12	123567	2	
11	06	00733	131v*b	VcVaBfBcLaNe	3	12 9	1235679	1	
11	06	00734	211o*vh	VcHmOhLaNe	2	12 78	1234568	1	
11	06	00735	231vb	VcBfLaNe	2	12 9	1235679	2	
11	06	00736	131v*	VcLaNe	3	12	12356	1	
11	06	00737	231vb	VcBfLaNe	2	12 9	1235679	2	
11	06	00738	231vb	VcBfLaNe	2	12 9	1235679	2	
11	06	00739	111v*z*g	VcZaZbGzLaNe	3	12 45	123567	1	
11	06	00740	131v*b	VcBcLaNe	3	12 9	1235679	1	
11	06	00741	231b	BfLaNe	2	12 9	135679	2	
11	06	00742	211o*h	HtOhLaNe	2	1 78	1234568	1	
11	06	00743	121v*g	VcGzLaNe	3	12 4	123567	1	
11	06	00744	221vbd	VcBfBcDnLaNe	2	12 890	123456789	2	
11	06	00745	211o*vh	VcHmOhLaNe	2	12 78	1234568	1	
11	06	00746	131v*	VcLaNe	3	12	12356	1	
11	06	00747	231v	VcLaNe	2	12	12356	2	
11	06	00748	221bd	BfDnLaNe	2	12 890	13456789	2	
11	06	00749	131v*	VcLaNe	3	12	12356	1	
11	06	00750	111v*z*	VcZbLaNe	3	12	12356	1	
11	06	00751	331	LaNe	1		1	3	
11	06	00752	131v*	VcLaNe	3	12	12356	1	
11	06	00753	131v*b	VcVaBfLaNe	3	12 9	1235679	1	
11	06	00754	131v*k*	VcKeLaNe	3	12	123567	1	
11	06	00755	231v	VcVaLaNe	2	12	12356	2	
11	06	00756	111v*c*	VcVaCaLaNe	3	12	12356	1	
11	06	00757	331	LaNe	1		1	3	
11	06	00758	321e	EoLaNe	2	1	13457	2	
11	06	00759	131v*b	VcVaBfLaNe	3	12 9	1235679	1	
11	06	00760	131v*	VcVaLaNe	3	12	12356	1	
11	06	00761	231v	VcLaNe	2	12	12356	2	
11	06	00762	231v	VcLaNe	2	12	12356	2	

GGO	GGE	Zap. St.	Šifra	Utemeljitev funkcij	Primernost funkcij	Ogroženost funkcij	Potrebni ukrepi	Nujnost	Opombe
11	06	00763	231b	BfLaNe	2	12 4 9	135679	2	
11	06	00764	231vb	VcBfLaNe	2	12 4 9	1235679	2	
11	06	00765	131v*b	VcVaBfLaNe	3	12 9	1235679	1	
11	06	00766	331	LaNe	1		1	3	
11	06	00767	231b	BfLaNe	2	12 9	135679	2	
11	06	00768	231v	VcLaNe	2	12	12356	2	
11	06	00769	331	LaNe	1		1	3	
11	06	00770	231vb	VcBfLaNe	2	12 4 9	1235679	2	
11	06	00771	321d	DnLaNe	2	890	1345789	2	
11	06	00772	231v	VcLaNe	2	12	12356	2	
11	06	00773	221bd	BfDnLaNe	2	12 890	13456789	2	
11	06	00774	131v*	VcVaLaNe	3	12	12356	1	
11	06	00775	131v*b	VcVaBfLaNe	3	12 9	1235679	1	
11	06	00776	211o*hb	HtBfOhLaNe	2	12 789	123456789	1	
11	06	00777	231b	BfLaNe	2	12 9	135679	2	
11	06	00778	211o*h	HtOhLaNe	2	1 78	1234568	1	
11	06	00779	331	LaNe	1		1	3	
11	06	00780	331	LaNe	1		1	3	
11	06	00781	131v*	VcVaLaNe	3	12	12356	1	
11	06	00782	321d	DnLaNe	2	890	1345789	2	
11	06	00783	331	LaNe	1		1	3	
11	06	00784	132v*	VcVaLaNe	2	12	12356	1	
11	06	00785	212o*h	HtOhLaNe	2	1 78	1234568	1	
11	06	00786	232b	BfLaNe	2	12 9	135679	2	
11	06	00787	132v*	VcVaLaNe	2	12	12356	1	
11	06	00788	112v*o*	VcVaOhLaNe	2	12	12356	1	
11	06	00789	132v*b	VcVaBfLaNe	2	12 9	1235679	1	
11	06	00790	132v*b	VcBfLaNe	2	12 9	1235679	1	
11	06	00791	112v*o*hb	VcVaHmBfOhLaNe	2	12 789	123456789	1	
11	06	00792	332	LaNe	1		1	3	
11	06	00793	232b	BfBcLaNe	2	12 9	135679	2	
11	06	00794	132v*	VcLaNe	2	12	12356	1	
11	06	00795	332	LaNe	1		1	3	
11	06	00796	132v*	VcVaLaNe	2	12	12356	1	
11	06	00797	322g	GzLaNe	2		13567	3	
11	06	00798	132v*	VcLaNe	2	12	12356	1	
11	06	00799	132v*	VcVaLaNe	2	12	12356	1	
11	06	00800	112v*h*o*g	VcHaGzOhLaNe	3	12 78	12345678	1	
11	06	00801	112k*g*v	VcVaKcGzLaNe	2	12	123567	1	
11	06	00802	112v*k*g*e	VcKcGzEpLaNe	2	12	1234567	1	
11	06	00803	212o*vhb	VcHmBfBcOhLaNe	2	12 4 789	123456789	1	
11	06	00804	112v*h*o*b	VcVaHaBfOhLaNe	3	12 789	123456789	1	
11	06	00805	221hg	HtGzLaNe	2	1 78	12345678	1	
11	06	00806	121k*vrtg	VcKeRgTaGzLaNe	2	12 89	1234567	1	
11	06	00807	321gd	GzDnLaNe	2	890	13456789	2	
11	06	00808	321g	GzLaNe	2		13567	3	
11	06	00809	112v*h*o*b	VcHaBdOhLaNe	3	12 789	123456789	1	
11	06	00810	211o*v	VcOhLaNe	2	12	12356	2	
11	06	00811	221vg	VcGzLaNe	2	12	123567	2	
11	06	00812	112v*h*o*	VcHaOhLaNe	3	12 78	1234568	1	
11	06	00813	111v*h*o*b	VcHaBfOhLaNe	3	12 789	123456789	1	
11	06	00814	231b	BcLaNe	2	12 9	135679	2	
11	06	00815	111v*h*o*	VcHeHaOhLaNe	3	12 78	1234568	1	
11	06	00816	111k*g*v	VcKcGzLaNe	2	12	123567	1	
11	06	00817	211o*dv	VcDnOhLaNe	2	12 890	123456789	2	
11	06	00818	111k*g*v	VcKcGzLaNe	2	12	123567	1	
11	06	00819	211o*vhb	VcHmBfBcOhLaNe	2	12 789	123456789	1	
11	06	00820	112v*o*hbV	VcHmBfBcOhLaNe	2	12 789	123456789	1	
11	06	00821	121v*g	VcGzLaNe	3	12	123567	1	
11	06	00822	111k*g*c*e	KcGzCaEpLaNe	2	1	134567	1	
11	06	00823	131v*b	VcBfBcLaNa	3	12 9	1235679	1	
11	06	00824	211o*gdh	HtGzDnOhLaNe	2	1 7890	123456789	1	
11	06	00825	131v*	VcLaNe	3	12	12356	1	
11	06	00826	111v*k*g*	VcKcGzLaNe	3	12	123567	1	
11	06	00827	132v*hbV	VcHmBfBdLaNe	2	12 789	123456789	1	
11	06	00828	231v	VcLaNe	2	12	12356	2	
11	06	00829	231vb	VcBfBdLaNe	2	12 9	1235679	2	
11	06	00830	111k*g*	KcGzLaNe	2		13567	1	

GGO	GGE	Zap. St.	Šifra	Utemeljitev funkcij	Primernost funkcij	Ogroženost funkcij	Potrebni ukrepi	Nujnost	Opombe
11	06	00831	121v*g	VcGzLaNe	3	12	123567	1	
11	06	00832	131v*	VcLaNe	3	12	12356	1	
11	06	00833	131v*b	VcBfBdLaNe	3	12 9	1235679	1	
11	06	00834	121v*k*rt	VcKeRgTaLaNe	3	12 89	1234567	1	
11	06	00835	321g	GzLaNe	2		13567	3	
11	06	00836	331	LaNe	1		1	3	
11	06	00837	111k*g*e	KcGzEpLaNe	2	1	134567	1	
11	06	00838	121v*k*brt	VcBfKeRgTaLaNe	3	12 89	12345679	1	
11	06	00839	122v*b*hdV	VcHmBcBdDnLaNe	3	12 7890	123456789	1	
11	06	00840	221vg	VcGzLaNe	2	12	123567	2	
11	06	00841	121v*g	VcGzLaNe	3	12	123567	1	
11	06	00842	111v*k*g*e	VcKcGzEpLaNe	3	12	1234567	1	
11	06	00843	121v*k*brt	VcBfKeRgTaLaNe	3	12 89	12345679	1	
11	06	00844	111k*g*e	KcGzEpLaNe	2	1	134567	1	
11	06	00845	131v*	VcLaNe	3	12	12356	1	
11	06	00846	231v	VcLaNe	2	12	12356	2	
11	06	00847	111k*g*rt	KcKeRgTaGzLaNe	2	1 89	134567	1	
11	06	00848	111k*g*	KcGzLaNe	2	4	13567	1	
11	06	00849	111v*k*g*e	VcKcGzEpLaNe	3	12 4	1234567	1	
11	06	00850	111v*k*g*e	VcKcGzEpLaNe	3	12	1234567	1	
11	06	00851	111k*g*v	VcKcGzLaNe	2	12	123567	1	
11	06	00852	111k*g*v	VcKcGzLaNe	2	12	123567	1	
11	06	00853	131v*b	VcBfBdLaNe	3	12 9	1235679	1	
11	06	00854	321g	GzLaNe	2	4	13567	3	
11	06	00855	132v*V	VcLaNe	2	12	12356	1	
11	06	00856	131v*	VcLaNe	3	12	12356	1	
11	06	00857	221vg	VcGzLaNe	2	12	123567	2	
11	06	00858	231v	VcLaNe	2	12	12356	2	
11	06	00859	111k*g*	KcGzLaNe	2		13567	1	
11	06	00860	111v*k*g*	VcKcGzLaNe	3	12	123567	1	
11	06	00861	132v*V	VcLaNe	2	12	12356	1	
11	06	00862	111v*k*g*	VcKcGzLaNe	3	12	123567	1	
11	06	00863	231vb	VcBfBdLaNe	2	12 4 9	1235679	2	
11	06	00864	231v	VcLaNe	2	12	12356	2	
11	06	00865	122v*g	VcVaGzLaNe	2	12	123567	1	
11	06	00866	131v*	VcLaNe	3	12	12356	1	
11	06	00867	321g	GzLaNe	2	4	13567	3	
11	06	00868	221vg	VcGzLaNe	2	12	123567	2	
11	06	00869	222vd	VcVaDnLaNe	2	12 890	123456789	2	
11	06	00870	321g	GzLaNe	2		13567	3	
11	06	00871	122v*g	VcVaGzLaNe	2	12	123567	1	
11	06	00872	231v	VcLaNe	2	12 4	12356	2	
11	06	00873	131v*b	VcBfLaNe	3	12 9	1235679	1	
11	06	00874	231b	BfLaNe	2	12 9	135679	2	
11	06	00875	231h	HtLaNe	2	1 78	1234568	1	
11	06	00876	221vg	VcGzLaNe	2	12	123567	2	
11	06	00877	231vb	VcBfLaNe	2	12 9	1235679	2	
11	06	00878	131v*	VcLaNe	3	12	12356	1	
11	06	00879	111h*o*v	VcHeHaOhLaNe	3	12 78	1234568	1	
11	06	00880	231vb	VcBfLaNe	2	12 9	1235679	2	
11	06	00881	131v*	VcLaNe	3	12	12356	1	
11	06	00882	231vh	VcHmLaNe	2	12 78	1234568	1	
11	06	00883	131v*	VcLaNe	3	12	12356	1	
11	06	00884	221vg	VcGzLaNe	2	12	123567	2	
11	06	00885	231v	VcVaLaNe	2	12	12356	2	
11	06	00886	231v	VcLaNe	2	12	12356	2	
11	06	00887	231vb	VcBfLaNe	2	12 9	1235679	2	
11	06	00888	231vb	VcBfLaNe	2	12 9	1235679	2	
11	06	00889	132v*b	VcVaBfBcLaNe	2	12 9	1235679	1	
11	06	00890	331	LaNe	1		1	3	
11	06	00891	132v*b	VcVaBfLaNe	2	12 9	1235679	1	
11	06	00892	231v	VcLaNe	2	12	12356	2	
11	06	00893	112v*o*b	VcVaBfOhLaNe	2	12 9	1235679	1	
11	06	00894	231b	BfLaNe	2	12 9	135679	2	
11	06	00895	331	LaNe	1		1	3	
11	06	00896	132v*b	VcVaBfLaNe	2	12 9	1235679	1	
11	06	00897	222vd	VcVaDnLaNe	2	12 890	123456789	2	
11	06	00898	131v*	VcVaLaNe	3	12	12356	1	

GGO	GGE	Zap. St.	Šifra	Utemeljitev funkcij	Primernost funkcij	Ogroženost funkcij	Potrebni ukrepi	Nujnost	Opombe
11	06	00899	231b	BfLaNe	2	12 4 9	135679	2	
11	06	00900	331	LaNe	1		1	3	
11	06	00901	132v*b	VcVaBfLaNe	2	12 9	1235679	1	
11	06	00902	231b	BfLaNe	2	12 9	135679	2	
11	06	00903	231vb	VcBfLaNe	2	12 9	1235679	2	
11	06	00904	331	LaNe	1		1	3	
11	06	00905	231b	BfLaNe	2	12 9	135679	2	
11	06	00906	332	LaNe	1		1	3	
11	06	00907	231v	VcLaNe	2	12	12356	2	
11	06	00908	133b*	BcBd	2	12 9	123567	1	
11	06	00909	112v*h*o*	VcHaOhLaNe	3	12 78	1234568	1	
11	06	00910	112v*h*o*	VcVaHaOhLaNe	3	12 78	1234568	1	
11	06	00911	112v*h*o*b	VcHaBfOhLaNe	3	12 789	123456789	1	
11	06	00912	112v*h*b*o*	VcHaBcOhLaNe	3	12 789	12345678	1	
11	06	00913	132v*b*	VcBcBdLaNe	3	12 9	123567	1	
11	06	00914	112v*k*g*	VcKcGzLaNe	2	12	123567	1	
11	06	00915	112h*o*vg	VcVaHaGzOhLaNe	2	12 78	12345678	1	
11	06	00916	122v*g	VcGzLaNe	2	12	123567	1	
11	06	00917	132v*	VcLaNe	2	12	12356	1	
11	06	00918	132v*	VcLaNe	2	12	12356	1	
11	06	00919	222vg	VcGzLaNe	2	12	123567	2	
11	06	00920	132v*	VcLaNe	2	12	12356	1	
11	06	00921	232v	VcVaLaNe	2	12	12356	2	
11	06	00922	232vb	VcBfLaNe	2	12 9	1235679	2	
11	06	00923	122v*d	VcDnLaNe	2	12 890	123456789	1	
11	06	00924	332	LaNe	1		1	3	
11	06	00925	132v*	VcVaLaNe	2	12	12356	1	
11	06	00926	231b	BfLaNe	2	12 9	135679	2	
11	06	00927	231v	VcLaNe	2	12	12356	2	
11	06	00928	211z*v	VcZbLaNe	3	12	12356	1	
11	06	00929	231vb	VcBfLaNe	2	12 9	1235679	2	
11	06	00930	211z*v	VcZbLaNe	3	12	12356	1	
11	06	00931	231v	VcLaNe	2	12	12356	2	
11	06	00932	221vbd	VcBfDnLaNe	2	12 890	123456789	2	
11	06	00933	131v*b	VcVaBfBcLaNe	3	12 9	1235679	1	
11	06	00934	131v*	VcLaNe	3	12	12356	1	
11	06	00935	111h*o*v	VcHaOhLaNe	3	12 78	1234568	1	
11	06	00936	321g	GzLaNe	2		13567	3	
11	06	00937	131v*	VcVaLaNe	3	12	12356	1	
11	06	00938	131v*b	VcVaBfLaNe	3	12 9	1235679	1	
11	06	00939	231vb	VcBfLaNe	2	12 9	1235679	2	
11	06	00940	121v*g	VcGzLaNe	3	12 4	123567	1	
11	06	00941	331	LaNe	1		1	3	
11	06	00942	231vb	VcBfLaNe	2	12 9	1235679	2	
11	06	00943	111v*z*g	VcZaGzLaNe	3	12 4	123567	1	
11	06	00944	321g	GzLaNe	2		13567	3	
11	06	00945	221vg	VcGzLaNe	2	12	123567	2	
11	06	00946	131v*	VcLaNe	3	12	12356	1	
11	06	00947	221vg	VcGzLaNe	2	12	123567	2	
11	06	00948	221vg	VcGzLaNe	2	12	123567	2	
11	06	00949	321g	GzLaNe	2		13567	3	
11	06	00950	211o*gvh	VcHmGzOhLaNe	2	12 78	12345678	1	
11	06	00951	231vb	VcBfBdLaNe	2	12 9	1235679	2	
11	06	00952	111k*g*ve	VcKcGzEpLaNe	2	12 4	1234567	1	
11	06	00953	231vb	VcBdBcLaNe	2	12 9	1235679	2	
11	06	00954	231b	BfBcLaNe	2	12 9	135679	2	
11	06	00955	111k*g*v	VcKcGzLaNe	2	12	123567	1	
11	06	00956	111k*g*ve	VcKcGzEpLaNe	2	12	1234567	1	
11	06	00957	111k*r*t*p*g*e	KcKeRgTaPaGzEpLaNe	3	1 890	123456789	1	
11	06	00958	111k*r*t*p*g*e	KcRgTePaGzEpLaNe	3	1 890	123456789	1	
11	06	00959	121v*g	VcGzLaNe	3	12	123567	1	
11	06	00960	321g	GzLaNe	2		13567	3	
11	06	00961	131v*b	VcBfLaNe	3	12 9	1235679	1	
11	06	00962	131v*	VcLaNe	3	12	12356	1	
11	06	00963	111k*g*ve	VcKcGzEpLaNe	2	12	1234567	1	
11	06	00964	111k*g*	KcGzLaNe	2		13567	1	
11	06	00965	111v*o*	VcOhLaNe	3	12	12356	1	
11	06	00966	131v*hb	VcHmBfBdLaNe	3	12 789	123456789	1	

GGO	GGE	Zap. St.	Šifra	Utemeljitev funkcij	Primernost funkcij	Ogroženost funkcij	Potrebni ukrepi	Nujnost	Opombe
11	06	00967	321g	GzLaNe	2		13567	3	
11	06	00968	111v*o*b	VcBfBcOhLaNe	3	12 9	1235679	1	
11	06	00969	321g	GzLaNe	2		13567	3	
11	06	00970	111v*h*o*b	VcHaBfOhLaNe	3	12 789	123456789	1	
11	06	00971	121v*g	VcGzLaNe	3	12	123567	1	
11	06	00972	231vhb	VcHmBfBcLaNe	2	12 789	123456789	1	
11	06	00973	111k*g*ve	VcKcGzEpLaNe	2	12	1234567	1	
11	06	00974	221vg	VcGzLaNe	2	12	123567	2	
11	06	00975	211o*dvh	VcHtDnOhLaNe	2	12 7890	123456789	1	
11	06	00976	121v*g	VcGzLaNe	3	12	123567	1	
11	06	00977	231vb	VcBcLaNe	2	12 9	1235679	2	
11	06	00978	221vg	VcGzLaNe	2	12	123567	2	
11	06	00979	231vh	VcHtLaNe	2	12 78	1234568	1	
11	06	00980	121v*g	VcVaGzLaNe	3	12	123567	1	
11	06	00981	111v*z*	VcZaZbLaNe	3	12	12356	1	
11	06	00982	112v*o*hb	VcHmBfBcOhLaNe	2	12 789	123456789	1	
11	06	00983	132v*hb	VcHmBfBcLaNe	2	12 4 789	123456789	1	
11	06	00984	132v*b	VcBfBdLaNe	2	12 4 9	1235679	1	
11	06	00985	331	Jo	1		1	3	
11	06	00986	132v*b	VcVaBfLaNe	2	12 9	1235679	1	
11	06	00987	232v	VcLaNe	2	12	12356	2	
11	06	00988	232v	VcLaNe	2	12	12356	2	
11	06	00989	231v	VcLaNe	2	12	12356	2	
11	06	00990	231v	VcLaNe	2	12	12356	2	
11	06	00991	131v*	VcVaLaNe	3	12	12356	1	
11	06	00992	231vb	VcBfLaNe	2	12 9	1235679	2	
11	06	00993	131v*	VcLaNe	3	12	12356	1	
11	06	00994	231v	VcLaNe	2	12	12356	2	
11	06	00995	221vbd	VcBfDnLaNe	2	12 890	123456789	2	
11	06	00996	131v*b	VcBfLaNe	3	12 9	1235679	1	
11	06	00997	231v	VcLaNe	2	12	12356	2	
11	06	00998	231v	VcLaNe	2	12	12356	2	
11	06	00999	131v*	VcLaNe	3	12	12356	1	
11	06	01000	131v*	VcLaNe	3	12	12356	1	
11	06	01001	221vg	VcGzLaNe	2	12	123567	2	
11	06	01002	331	LaNe	1	4	1	3	
11	06	01003	111v*i*d*	VcIcDcLaNe	3	12 890	123456789	1	
11	06	01004	121v*k*g	VcKeGzLaNe	3	12 4	123567	1	
11	06	01005	221vg	VcGzLaNe	2	12	123567	2	
11	06	01006	131v*	VcLaNe	3	12	12356	1	
11	06	01007	131v*b	VcBcLaNe	3	12 9	1235679	1	
11	06	01008	111v*h*o*g	VcHaGzOhLaNe	3	12 78	12345678	1	
11	06	01009	231b	BfBdLaNe	2	12 9	135679	2	
11	06	01010	111k*g*v	VcKcGzLaNe	2	12 4	123567	1	
11	06	01011	121v*k*rt	VcKeRgTaLaNe	3	12 89	1234567	1	
11	06	01012	111v*h*o*b	VcHaBdOhLaNe	3	12 789	123456789	1	
11	06	01013	221vhd	VcHtDnLaNe	2	12 7890	123456789	1	
11	06	01014	111v*h*o*	VcHaOhLaNe	3	12 78	1234568	1	
11	06	01015	121v*g	VcGzLaNe	3	12	123567	1	
11	06	01016	131v*b	VcBfBdLaNe	3	12 9	1235679	1	
11	06	01017	231v	VcLaNe	2	12 45	12356	2	
11	06	01018	231v	VcLaNe	2	12	12356	2	
11	06	01019	111v*o*b	VcVaBfBdOhLaNe	3	12 9	1235679	1	
11	06	01020	231v	VcLaNe	2	12	12356	2	
11	06	01021	231v	VcLaNe	2	12	12356	2	
11	06	01022	132v*b*V	VcBcBdLaNe	3	12 9	123567	1	
11	06	01023	231b	BdBcLaNe	2	12 9	135679	2	
11	06	01024	132v*V	VcVaLaNe	2	12	12356	1	
11	06	01025	131v*	VcLaNe	3	12	12356	1	
11	06	01026	221vg	VcGzLaNe	2	12	123567	2	
11	06	01027	331	LaNe	1		1	3	
11	06	01028	231v	VcLaNe	2	12	12356	2	
11	06	01029	231b	BfLaNe	2	12 9	135679	2	
11	06	01030	221ve	VcEoLaNe	2	12	1234567	2	
11	06	01031	132v*	VcVaLaNe	2	12	12356	1	
11	06	01032	112v*o*b	VcVaBfOhLaNe	2	12 9	1235679	1	
11	06	01033	232b	BfLaNe	2	12 9	135679	2	
11	06	01034	132v*	VcLaNe	2	12	12356	1	

GGO	GGE	Zap. St.	Šifra	Utemeljitev funkcij	Primernost funkcij	Ogroženost funkcij	Potrebni ukrepi	Nujnost	Opombe
11	06	01035	112v*h*o*b	VcHaBfOhLaNe	3	12 789	123456789	1	
11	06	01036	131v*b	VcBdLaNe	3	12 9	1235679	1	
11	06	01037	131v*	VcLaNe	3	12	12356	1	
11	06	01038	131v*b	VcBdBcLaNe	3	12 45 9	1235679	1	
11	06	01039	221vg	VcGzLaNe	2	12	123567	2	
11	06	01040	132v*hb	VcVaHmBfLaNe	2	12 789	123456789	1	
11	06	01041	121v*g	VcGzLaNe	3	12	123567	1	
11	06	01042	321d	DnLaNe	2	890	1345789	2	
11	06	01043	133h*	Hb	2	1 78	1234568	1	
11	06	01044	133b*	Bc	2	12 9	123567	1	
11	06	01045	133b*	Bc	2	12 9	123567	1	
11	06	01046	133b*	Bc	2	12 9	123567	1	
11	06	01047	313e*	Ea	2	1	13457	1	
11	06	01048	313e*	Ea	2	1	13457	1	
11	06	01049	313e*	Ea	2	1	13457	1	
11	06	01050	313e*	Ea	2	1	13457	1	
11	06	01051	313e*	Ea	2	1	13457	1	
11	06	01052	313e*	Ea	2	1	13457	1	
11	06	01053	313e*	Ea	2	1	13457	1	
11	06	01054	313e*	Ea	2	1	13457	1	
11	06	01055	313e*	Ea	2	1	13457	1	
11	06	01056	313e*	Ea	2	1	13457	1	
11	06	01057	313e*	Ea	2	1	13457	1	
11	06	01058	313e*	Ea	2	1	13457	1	
11	06	01059	313e*	Ea	2	1	13457	1	
11	06	01060	313e*	Ea	2	1	13457	1	
11	06	01061	313e*	Ea	2	1	13457	1	
11	06	01062	313e*	Ea	2	1	13457	1	
11	06	01063	313e*	Ea	2	1	13457	1	
11	06	01064	313e*	Ea	2	1	13457	1	
11	06	01065	313e*	Ea	2	1	13457	1	
11	06	01066	313e*	Ea	2	1	13457	1	
11	06	01067	313e*	Ea	2	1	13457	1	
11	06	01068	313e*	Ea	2	1	13457	1	
11	06	01069	313e*	Ea	2	1	13457	1	
11	06	01070	313e*	Ea	2	1	13457	1	
11	06	01071	313e*	Ea	2	1	13457	1	
11	06	01072	313e*	Ea	2	1	13457	1	
11	06	01073	313e*	Ea	2	1	13457	1	
11	06	01074	313e*	Ea	2	1	13457	1	
11	06	01075	313e*	Ea	2	1	13457	1	
11	06	01076	313e*	Ea	2	1	13457	1	
11	06	01077	313e*	Ea	2	1	13457	1	
11	06	01078	313e*	Ea	2	1	13457	1	
11	06	01079	313e*	Ea	2	1	13457	1	
11	06	01080	313e*	Ea	2	1	13457	1	
11	06	01081	313e*	Ea	2	1	13457	1	
11	06	01082	313e*	Ea	2	1	13457	1	
11	06	01083	313e*	Ea	2	1	13457	1	
11	06	01084	313e*	Ea	2	1	13457	1	
11	06	01085	313e*	Ea	2	1	13457	1	
11	06	01086	313e*	Ea	2	1	13457	1	
11	06	01087	313e*	Ea	2	1	13457	1	
11	06	01088	313e*	Ea	2	1	13457	1	
11	06	01089	313e*	Ea	2	1	13457	1	
11	06	01090	313e*	Ea	2	1	13457	1	
11	06	01091	313e*	Ea	2	1	13457	1	
11	06	01092	313e*	Ea	2	1	13457	1	
11	06	01093	313e*	Ea	2	1	13457	1	
11	06	01094	313e*	Ea	2	1	13457	1	
11	06	01095	313e*	Ea	2	1	13457	1	
11	06	01096	313e*	Ea	2	1	13457	1	
11	06	01097	313e*	Ea	2	1	13457	1	
11	06	01098	313e*	Ea	2	1	13457	1	
11	06	01099	313e*	Ea	2	1	13457	1	
11	06	01100	313e*	Ea	2	1	13457	1	
11	06	01101	313e*	Ea	2	1	13457	1	
11	06	01102	313e*	Ea	2	1	13457	1	

GGO	GGE	Zap. St.	Šifra	Utemeljitev funkcij	Primernost funkcij	Ogroženost funkcij	Potrebni ukrepi	Nujnost	Opombe
11	06	01103	313e*	Ea	2	1	13457	1	
11	06	01104	313e*	Ea	2	1	13457	1	
11	06	01105	313e*	Ea	2	1	13457	1	
11	06	01106	313e*	Ea	2	1	13457	1	
11	06	01107	313e*	Ea	2	1	13457	1	
11	06	01108	313e*	Ea	2	1	13457	1	
11	06	01109	313e*	Ea	2	1	13457	1	
11	06	01110	313e*	Ea	2	1	13457	1	
11	06	01111	313e*	Ea	2	1	13457	1	
11	06	01112	313e*	Ea	2	1	13457	1	
11	06	01113	313e*	Ea	2	1	13457	1	
11	06	01114	313e*	Ea	2	1	13457	1	
11	06	01115	313e*	Ea	2	1	13457	1	
11	06	01116	313e*	Ea	2	1	13457	1	
11	06	01117	313e*	Ea	2	1	13457	1	
11	06	01118	313e*	Ea	2	1	13457	1	
11	06	01119	313c*	Ca	1		1	3	
11	06	01120	313c*	Ca	1		1	3	
11	06	01121	313c*	Ca	1		1	3	
11	06	01122	313c*	Ca	1		1	3	
11	06	01123	313c*	Ca	1		1	3	
11	06	01124	313c*	Ca	1		1	3	
11	06	01125	313c*	Ca	1		1	3	
11	06	01126	313c*	Ca	1		1	3	
11	06	01127	313c*	Ca	1		1	3	
11	06	01128	313c*	Ca	1		1	3	
11	06	01129	313c*	Ca	1		1	3	
11	06	01130	313c*	Ca	1		1	3	
11	06	01131	313c*	Ca	1		1	3	
11	06	01132	313c*	Ca	1		1	3	
11	06	01133	313c*	Ca	1		1	3	
11	06	01134	313c*	Ca	1		1	3	
11	06	01135	313c*	Ca	1		1	3	
11	06	01136	313c*	Ca	1		1	3	
11	06	01137	313c*	Ca	1		1	3	
11	06	01138	313c*	Ca	1		1	3	
11	06	01139	313c*	Ca	1		1	3	
11	06	01140	331	Jk	1		1	3	
11	06	01141	332		1		1	3	
11	06	01142	332		1		1	3	
11	06	01143	332		1		1	3	
11	06	01144	332		1		1	3	
11	06	01145	332		1		1	3	
11	06	01146	332		1		1	3	
11	06	01147	332		1		1	3	
11	06	01148	332		1		1	3	
11	06	01149	332		1		1	3	
11	06	01150	332		1		1	3	
11	06	01151	332		1		1	3	
11	06	01152	332		1		1	3	
11	06	01153	332		1		1	3	
11	06	01154	332		1		1	3	
11	06	01155	332		1		1	3	
11	06	01156	332		1		1	3	
11	06	01157	332		1		1	3	
11	06	01158	332		1		1	3	
11	06	01159	332		1		1	3	
11	06	01160	332		1		1	3	
11	06	01161	332		1		1	3	
11	06	01162	332		1		1	3	
11	06	01163	332		1		1	3	
11	06	01164	332		1		1	3	
11	06	01165	332		1		1	3	
11	06	01166	332		1		1	3	
11	06	01167	332		1		1	3	
11	06	01168	332		1		1	3	
11	06	01169	332		1		1	3	
11	06	01170	332		1		1	3	

GGO	GGE	Zap. St.	Šifra	Utemeljitev funkcij	Primernost funkcij	Ogroženost funkcij	Potrebni ukrepi	Nujnost	Opombe
11	06	01171	332		1		1	3	
11	06	01172	332		1		1	3	
11	06	01173	332		1		1	3	
11	06	01174	332		1		1	3	
11	06	01175	332		1		1	3	
11	06	01176	332		1		1	3	
11	06	01177	332		1		1	3	
11	06	01178	332		1		1	3	
11	06	01179	332		1		1	3	
11	06	01180	332		1		1	3	
11	06	01181	332		1		1	3	
11	06	01182	332		1		1	3	
11	06	01183	332		1		1	3	
11	06	01184	332		1		1	3	
11	06	01185	332		1		1	3	
11	06	01186	332		1		1	3	
11	06	01187	332		1		1	3	
11	06	01188	332		1		1	3	
11	06	01189	332		1		1	3	
11	06	01190	332		1		1	3	
11	06	01191	332		1		1	3	
11	06	01192	332		1		1	3	
11	06	01193	332		1		1	3	
11	06	01194	332		1		1	3	
11	06	01195	332		1		1	3	
11	06	01196	332		1		1	3	
11	06	01197	332		1		1	3	
11	06	01198	332		1		1	3	
11	06	01199	332		1		1	3	
11	06	01200	332		1		1	3	
11	06	01201	332		1		1	3	
11	06	01202	332		1		1	3	
11	06	01203	332		1		1	3	
11	06	01204	332		1		1	3	
11	06	01205	332		1		1	3	
11	06	01206	332		1		1	3	
11	06	01207	332		1		1	3	
11	06	01208	332		1		1	3	
11	06	01209	332		1		1	3	
11	06	01210	332		1		1	3	
11	06	01211	332		1		1	3	
11	06	01212	332		1		1	3	
11	06	01213	332		1		1	3	
11	06	01214	332		1		1	3	
11	06	01215	332		1		1	3	
11	06	01216	332		1		1	3	
11	06	01217	332		1		1	3	
11	06	01218	332		1		1	3	
11	06	01219	332		1		1	3	
11	06	01220	332		1		1	3	
11	06	01221	332		1		1	3	
11	06	01222	332		1		1	3	
11	06	01223	332		1		1	3	
11	06	01224	332		1		1	3	
11	06	01225	332		1		1	3	
11	06	01226	332		1		1	3	
11	06	01227	313d*	Da	2	890	1345789	1	
11	06	01228	313d*	Da	2	890	1345789	1	
11	06	01229	313d*	Da	2	890	1345789	1	
11	06	01230	313d*	Dd	2	890	1345789	1	
11	06	01231	313d*	Dd	2	890	1345789	1	
11	06	01232	313d*	Dd	2	890	1345789	1	
11	06	01233	313d*	Dd	2	890	1345789	1	
11	06	01234	313d*	Dd	2	890	1345789	1	
11	06	01235	313d*	Dd	2	890	1345789	1	
11	06	01236	313d*	Dd	2	890	1345789	1	
11	06	01237	313d*	Dd	2	890	1345789	1	
11	06	01238	313d*	Dd	2	890	1345789	1	

GGO	GGE	Zap. St.	Šifra	Utemeljitev funkcij	Primernost funkcij	Ogroženost funkcij	Potrebni ukrepi	Nujnost	Opombe
11	06	01239	313d*	Dd	2	890	1345789	1	
11	06	01240	313d*	Dd	2	890	1345789	1	
11	06	01241	313d*	Dd	2	890	1345789	1	
11	06	01242	313d*	Dd	2	890	1345789	1	
11	06	01243	313d*	Dd	2	890	1345789	1	
11	06	01244	313d*	Dd	2	890	1345789	1	
11	06	01245	313d*	Dd	2	890	1345789	1	
11	06	01246	313d*	Dd	2	890	1345789	1	
11	06	01247	313d*	Dd	2	890	1345789	1	
11	06	01248	313d*	Dd	2	890	1345789	1	
11	06	01249	313d*	Dd	2	890	1345789	1	
11	06	01250	313d*	Dd	2	890	1345789	1	
11	06	01251	313d*	Dd	2	890	1345789	1	
11	06	01252	313d*	Dd	2	890	1345789	1	
11	06	01253	313d*	Dd	2	890	1345789	1	
11	06	01254	313d*	Dd	2	890	1345789	1	
11	06	01255	313d*	Dd	2	890	1345789	1	
11	06	01256	313d*	Dd	2	890	1345789	1	
11	06	01257	313d*	Dd	2	890	1345789	1	
11	06	01258	313d*	Dd	2	890	1345789	1	
11	06	01259	313d*	Dd	2	890	1345789	1	
11	06	01260	313d*	Dd	2	890	1345789	1	
11	06	01261	313d*	Dd	2	890	1345789	1	
11	06	01262	313d*	Dd	2	890	1345789	1	
11	06	01263	313d*	Dd	2	890	1345789	1	
11	06	01264	313d*	Dd	2	890	1345789	1	
11	06	01265	313d*	Dd	2	890	1345789	1	
11	06	01266	313d*	Dd	2	890	1345789	1	
11	06	01267	313d*	Dd	2	890	1345789	1	
11	06	01268	313d*	Dd	2	890	1345789	1	
11	06	01269	313d*	Dd	2	890	1345789	1	
11	06	01270	313d*	Dd	2	890	1345789	1	
11	06	01271	313d*	Dd	2	890	1345789	1	
11	06	01272	313d*	Dd	2	890	1345789	1	
11	06	01273	313d*	Dd	2	890	1345789	1	
11	06	01274	313d*	Dd	2	890	1345789	1	
11	06	01275	313d*	Dd	2	890	1345789	1	
11	06	01276	313d*	Dd	2	890	1345789	1	
11	06	01277	313d*	Dd	2	890	1345789	1	
11	06	01278	313d*	Dd	2	890	1345789	1	
11	06	01279	313d*	Dd	2	890	1345789	1	
11	06	01280	313d*	Dd	2	890	1345789	1	
11	06	01281	133h*	Hb	2	1 78	1234568	1	
11	06	01282	313r*t*p*	ReTtPa	1	1 890	12345789	1	
11	06	01283	313r*t*	RdTf	1	1 89	1345789	1	
11	06	01284	323rt	TeRd	1	1 89	13457	3	
11	06	01285	323rt	TeRd	1	1 89	13457	3	
11	06	01286	323rt	TeRd	1	1 89	13457	3	
11	06	01287	323c	Ca	1		1	3	
11	06	01288	323d	Da	2	890	1345789	2	
11	06	01289	233h	Hf	2	1 78	1234568	1	
11	07	00001	231b	BfJb	2	12 9	135679	2	
11	07	00002	132v*bV	VcBfBcLaNe	2	12 9	1235679	1	
11	07	00003	131b*	BcBdJa	2	12 9	123567	1	
11	07	00004	231b	BfLaNe	2	12 45 9	135679	2	
11	07	00005	331	LaNe	1		1	3	
11	07	00006	131v*b*	VcBcLaNe	3	12 9	123567	1	
11	07	00007	231v	VcLaNe	2	12 45	12356	2	
11	07	00008	331	LaNe	1		1	3	
11	07	00009	331	LaNe	1		1	3	
11	07	00010	231vb	VcBfLaNe	2	12 45 9	1235679	2	
11	07	00011	331	LaNe	1		1	3	
11	07	00012	331	LaNe	1		1	3	
11	07	00013	131v*	VcLaNe	3	12	12356	1	
11	07	00014	231vb	VcVaBcLaNe	2	12 9	1235679	2	
11	07	00015	131v*	VcLaNe	3	12	12356	1	
11	07	00016	331	LaNe	1		1	3	
11	07	00017	132v*V	VcLaNe	2	12	12356	1	

GGO	GGE	Zap. St.	Šifra	Utemeljitev funkcij	Primernost funkcij	Ogroženost funkcij	Potrebni ukrepi	Nujnost	Opombe
11	07	00018	131v*	VcLaNe	3	12	12356	1	
11	07	00019	331	LaNe	1		1	3	
11	07	00020	331	LaNe	1		1	3	
11	07	00021	131v*	VcLaNe	3	12	12356	1	
11	07	00022	131v*b	VcBfBcLaNe	3	12 9	1235679	1	
11	07	00023	131v*b	VcBfBdLaNe	3	12 9	1235679	1	
11	07	00024	231b	BdLaNe	2	12 9	135679	2	
11	07	00025	231v	VcVaLaNe	2	12	12356	2	
11	07	00026	231b	BdBcLaNe	2	12 9	135679	2	
11	07	00027	211z*v	VcZaLaNe	3	12 45	12356	1	
11	07	00028	231vb	VcBfBdLaNe	2	12 9	1235679	2	
11	07	00029	131v*	VcLaNe	3	12	12356	1	
11	07	00030	121k*vbrt	VcBdBcKeRgTaLaNe	3	12 89	12345679	1	
11	07	00031	131v*	VcLaNe	3	12	12356	1	
11	07	00032	121k*vbrt	VcVaBdKeRgTaLaNe	3	12 89	12345679	1	
11	07	00033	131v*	VcLaNe	3	12	12356	1	
11	07	00034	231v	VcVaLaNe	2	12	12356	2	
11	07	00035	211z*v	VcZaLaNe	3	12	12356	1	
11	07	00036	231b	BfBdLaNe	2	12 9	135679	2	
11	07	00037	221vc	VcCaLaNe	2	12	12356	2	
11	07	00038	132v*V	VcLaNe	2	12	12356	1	
11	07	00039	132v*V	VcLaNe	2	12	12356	1	
11	07	00040	111v*d*b	VcBdBcDcLaNe	3	12 890	123456789	1	
11	07	00041	131v*b	VcBfBdLaNe	3	12 9	1235679	1	
11	07	00042	131v*	VcLaNe	3	12	12356	1	
11	07	00043	231v	VcLaNe	2	12	12356	2	
11	07	00044	131v*	VcLaNe	3	12	12356	1	
11	07	00045	231vb	VcBfLaNe	2	12 9	1235679	2	
11	07	00046	131k*v	VcKeLaNe	2	12	123567	1	
11	07	00047	231b	BfBdLaNe	2	12 9	135679	2	
11	07	00048	331	Ja	1		1	3	
11	07	00049	132v*bV	VcBdBcLaNe	2	12 9	1235679	1	
11	07	00050	131v*	VcLaNe	3	12	12356	1	
11	07	00051	131v*b	VcBdLaNe	3	12 9	1235679	1	
11	07	00052	131v*	VcLaNe	3	12	12356	1	
11	07	00053	131v*	VcLaNe	3	12 45	12356	1	
11	07	00054	132v*V	VcLaNe	2	12	12356	1	
11	07	00055	131v*b	VcBdBcLaNe	3	12 9	1235679	1	
11	07	00056	131v*b	VcBfBcLaNe	3	12 9	1235679	1	
11	07	00057	231b	BfBdLaNe	2	12 9	135679	2	
11	07	00058	231v	VcLaNe	2	12	12356	2	
11	07	00059	231b	BfBcLaNe	2	12 9	135679	2	
11	07	00060	331	LaNe	1		1	3	
11	07	00061	131v*b	VcBcLaNe	3	12 9	1235679	1	
11	07	00062	231v	VcLaNe	2	12	12356	2	
11	07	00063	131v*	VcLaNe	3	12	12356	1	
11	07	00064	111v*z*	VcZaLaNe	3	12	12356	1	
11	07	00065	231b	BfBdLaNe	2	12 9	135679	2	
11	07	00066	131v*b	VcBfLaNe	3	12 9	1235679	1	
11	07	00067	221vc	VcCaLaNe	2	12	12356	2	
11	07	00068	131v*	VcLaNe	3	12	12356	1	
11	07	00069	131v*	VcLaNe	3	12	12356	1	
11	07	00070	331	LaNe	1		1	3	
11	07	00071	231b	BfBdLaNe	2	12 45 9	135679	2	
11	07	00072	231v	VcLaNe	2	12	12356	2	
11	07	00073	131v*	VcLaNe	3	12	12356	1	
11	07	00074	131v*b	VcBfLaNe	3	12 9	1235679	1	
11	07	00075	331	Jo	1		1	3	
11	07	00076	132v*V	VcVaLaNe	2	12	12356	1	
11	07	00077	131b*V	BdJa	2	12 9	123567	1	
11	07	00078	132v*bV	VcBdBcLaNe	2	123 9	1235679	1	
11	07	00079	122v*k*brtV	VcVaBdKeRgTaLaNe	3	12 89	12345679	1	
11	07	00080	131v*	VcLaNe	3	12	12356	1	
11	07	00081	131v*	VcLaNe	3	12	12356	1	
11	07	00082	231vb	VcBdLaNe	2	12 9	1235679	2	
11	07	00083	131v*b	VcVaBdLaNe	3	12 9	1235679	1	
11	07	00084	131v*	VcLaNe	3	12	12356	1	
11	07	00085	121v*c	VcCaLaNe	3	12	12356	1	

GGO	GGE	Zap. St.	Šifra	Utemeljitev funkcij	Primernost funkcij	Ogroženost funkcij	Potrebni ukrepi	Nujnost	Opombe
11	07	00086	131v*	VcVaLaNe	3	12	12356	1	
11	07	00087	231vb	VcBdBcLaNe	2	12 9	1235679	2	
11	07	00088	131v*b	VcVaBdLaNe	3	123 9	1235679	1	
11	07	00089	131b*	BdJa	2	123 9	123567	1	
11	07	00090	112v*z*V	VcVaZaLaNe	2	123	12356	1	
11	07	00091	231v	VcLaNe	2	12	12356	2	
11	07	00092	131v*	VcLaNe	3	12 4	12356	1	
11	07	00093	231v	VcLaNe	2	12	12356	2	
11	07	00094	331	LaNe	1		1	3	
11	07	00095	231v	VcVaLaNe	2	12 4	12356	2	
11	07	00096	131v*b*V	VcBdLaNeJb	3	123 9	123567	1	
11	07	00097	211o*vhb	VcVaHmBdOhLaNe	2	123 789	123456789	1	
11	07	00098	111v*o*h	VcHtOhLaNe	3	12 78	1234568	1	
11	07	00099	231v	VcVaLaNe	2	12	12356	2	
11	07	00100	121v*bg	VcBdGzLaNe	3	123 9	1235679	1	
11	07	00101	131v*	VcLaNe	3	123	12356	1	
11	07	00102	131v*	VcLaNe	3	12 4	12356	1	
11	07	00103	131v*b	VcBdLaNe	3	12 9	1235679	1	
11	07	00104	111v*z*d	VcZaDnLaNe	3	123 890	123456789	1	
11	07	00105	131v*	VcLaNe	3	12	12356	1	
11	07	00106	122v*bdV	VcBdDnLaNe	2	123 890	123456789	1	
11	07	00107	131v*	VcVaLaNe	3	12	12356	1	
11	07	00108	112v*z*g*V	VfVcZaGzLaNe	2	123	123567	1	
11	07	00109	132v*V	VcLaNe	2	123	12356	1	
11	07	00110	231v	VcVaLaNe	2	12	12356	2	
11	07	00111	111v*h*o*	VcHaOhLaNe	3	123 78	1234568	1	
11	07	00112	131v*	VcLaNe	3	123	12356	1	
11	07	00113	231v	VcLaNe	2	123	12356	2	
11	07	00114	131v*b	VcBdLaNe	3	123 9	1235679	1	
11	07	00115	111v*z*d	VcZaDnLaNe	3	123 890	123456789	1	
11	07	00116	231v	VcVaLaNe	2	12	12356	2	
11	07	00117	122v*gV	VcVaGzLaNe	2	123	123567	1	
11	07	00118	112v*g*bdV	VcBdGzDnLaNe	2	123 890	123456789	1	
11	07	00119	112v*g*V	VcVaGzLaNe	2	123	123567	1	
11	07	00120	221vg	VcVaGzLaNe	2	12	123567	2	
11	07	00121	131v*	VcLaNe	3	123	12356	1	
11	07	00122	231vh	VcHtLaNe	2	12 78	1234568	1	
11	07	00123	231b	BfLaNe	2	123 9	135679	2	
11	07	00124	112v*k*g*rt	VcVaKeRgTaGzLaNe	2	123 89	1234567	1	
11	07	00125	122v*bgdV	VcBdGzDnLaNe	2	123 890	123456789	1	
11	07	00126	112v*z*g*bdV	VcBdZaGzDnLaNe	2	123 890	123456789	1	
11	07	00127	131v*	VcVaLaNe	3	12	12356	1	
11	07	00128	111v*z*bd	VcBdZaDnLaNe	3	123 890	123456789	1	
11	07	00129	131v*	VcLaNe	3	12	12356	1	
11	07	00130	231v	VcLaNe	2	12	12356	2	
11	07	00131	112v*g*bV	VcBdGzLaNe	2	123 9	1235679	1	
11	07	00132	111v*o*h	VcHtOhLaNe	3	12 78	1234568	1	
11	07	00133	121v*g	VcGzLaNe	3	123	123567	1	
11	07	00134	112v*z*V	VcZaLaNe	2	123	12356	1	
11	07	00135	121v*g	VcGzLaNe	3	123	123567	1	
11	07	00136	112v*g*b	VcVaBfGzLaNe	2	123 9	1235679	1	
11	07	00137	122v*bgdV	VcBdGzDnLaNe	2	123 890	123456789	1	
11	07	00138	211o*gvh	VcVaHtGzOhLaNe	2	12 78	12345678	1	
11	07	00139	211o*gvh	VcHtGzOhLaNe	2	12 78	12345678	1	
11	07	00140	121v*b*gV	VcBdGzLaNeJb	3	123 9	123567	1	
11	07	00141	221vg	VcVaGzLaNe	2	12	123567	2	
11	07	00142	131v*b	VcBcLaNe	3	1234 9	1235679	1	
11	07	00143	122v*gV	VcVaGzLaNe	2	123	123567	1	
11	07	00144	211o*gvh	VcVaHtGzOhLaNe	2	12 4 78	12345678	1	
11	07	00145	111v*z*g	VcZaGzLaNe	3	123	123567	1	
11	07	00146	221vg	VcVaGzLaNe	2	12	123567	2	
11	07	00147	131v*	VcLaNe	3	12	12356	1	
11	07	00148	221vg	VcVaGzLaNe	2	12 4	123567	2	
11	07	00149	112v*z*g*bV	VcBdZaGzLaNe	2	123 9	1235679	1	
11	07	00150	122v*bg	VcBfGzLaNe	2	123 9	1235679	1	
11	07	00151	112v*g*bV	VfVcBdGzLaNe	2	123 9	1235679	1	
11	07	00152	121v*g	VcGzLaNe	3	123	123567	1	
11	07	00153	132v*V	VcLaNe	2	123	12356	1	

GGO	GGE	Zap. St.	Šifra	Utemeljitev funkcij	Primernost funkcij	Ogroženost funkcij	Potrebni ukrepi	Nujnost	Opombe
11	07	00154	231v	VcLaNe	2	12	12356	2	
11	07	00155	121v*g	VcGzLaNe	3	123	123567	1	
11	07	00156	221vg	VcVaGzLaNe	2	12	123567	2	
11	07	00157	112v*z*gV	VfVcZaGzLaNe	2	123	123567	1	
11	07	00158	231v	VcLaNe	2	12	12356	2	
11	07	00159	231v	VcLaNe	2	12	12356	2	
11	07	00160	121v*bkg	VcBfKmGzLaNe	3	12 9	1235679	1	
11	07	00161	121k*vrtg	VcVaKeRgTaGzLaNe	2	12 89	1234567	1	
11	07	00162	122v*gV	VcVaGzLaNe	2	123	123567	1	
11	07	00163	121v*g	VcGzLaNe	3	12	123567	1	
11	07	00164	112v*r*t*p*gV	VcRgTePaGzLaNe	3	123 890	123456789	1	
11	07	00165	331	LaNe	1		1	3	
11	07	00166	331	Jo	1	3	1	3	
11	07	00167	121k*hrtgd	HtKeRgTaGzDnLaNe	3	1 7890	123456789	1	
11	07	00168	231v	VcLaNe	2	12	12356	2	
11	07	00169	231v	VcLaNe	2	12	12356	2	
11	07	00170	211r*t*p*gv	VcVaRgTePaGzLaNe	3	12 890	123456789	1	
11	07	00171	111v*r*t*p*	VcRgTePaLaNe	3	12 890	123456789	1	
11	07	00172	122v*gV	VcVaGzLaNe	2	123	123567	1	
11	07	00173	122v*bgV	VcBdGzLaNe	2	123 9	1235679	1	
11	07	00174	121v*g	VcGzLaNe	3	12	123567	1	
11	07	00175	331	Jo	1	3	1	3	
11	07	00176	111k*o*vhrtgd	VcHtKeRgTaGzDnOhLaNe	3	12 7890	123456789	1	
11	07	00177	111v*h*o*gd	VcHeHaGzDnOhLaNe	3	12 7890	123456789	1	
11	07	00178	221vg	VcGzLaNe	2	123	123567	2	
11	07	00179	131v*	VcLaNe	3	12	12356	1	
11	07	00180	111h*r*t*p*o*v	VcVaHeHaRgTePaOhLaNe	3	12 7890	123456789	1	
11	07	00181	121v*g	VcVaGzLaNe	3	123	123567	1	
11	07	00182	121v*g	VcVaGzLaNe	3	123	123567	1	
11	07	00183	121v*k*hrtgd	VcHtKeRgTaGzDnLaNe	3	12 7890	123456789	1	
11	07	00184	221vhg	VcHtGzLaNe	2	12 78	12345678	1	
11	07	00185	131v*	VcLaNe	3	12	12356	1	
11	07	00186	111h*k*o*vrtg	VcHaKeRgTaGzOhLaNe	3	123 789	12345678	1	
11	07	00187	121v*g	VcGzLaNe	3	12	123567	1	
11	07	00188	112v*o*hV	VcVaHtOhLaNe	2	12 78	1234568	1	
11	07	00189	231vb	VcVaBdLaNe	2	123 9	1235679	2	
11	07	00190	221vd	VcDnLaNe	2	12 890	123456789	2	
11	07	00191	131v*	VcLaNe	3	12 45	12356	1	
11	07	00192	221vg	VcGzLaNe	2	12	123567	2	
11	07	00193	121v*hg	VcHmGzLaNe	3	123 78	12345678	1	
11	07	00194	121k*vg	VcKeGzLaNe	2	123	123567	1	
11	07	00195	221vbg	VcVaBfGzLaNe	2	123 9	1235679	2	
11	07	00196	121k*rtg	KeRgTaGzLaNe	2	1 3 89	134567	1	
11	07	00197	122v*bgV	VcBdGzLaNe	2	123 9	1235679	1	
11	07	00198	221vg	VcGzLaNe	2	12	123567	2	
11	07	00199	121v*g	VcGzLaNe	3	12	123567	1	
11	07	00200	121v*bgd	VcBdGzDnLaNe	3	123 890	123456789	1	
11	07	00201	131v*	VcVaLaNe	3	123	12356	1	
11	07	00202	122v*gdV	VcVaGzDnLaNe	2	123 890	123456789	1	
11	07	00203	121v*bc	VcBdCaLaNe	3	123 9	1235679	1	
11	07	00204	331	Ja	1		1	3	
11	07	00205	221bkgd	BfKmGzDnLaNe	2	12 6 890	13456789	2	
11	07	00206	131v*	VcLaNe	3	12	12356	1	
11	07	00207	221vg	VcGzLaNe	2	123	123567	2	
11	07	00208	121v*g	VcGzLaNe	3	12	123567	1	
11	07	00209	131v*	VcLaNe	3	12	12356	1	
11	07	00210	231v	VcVaLaNe	2	12	12356	2	
11	07	00211	131v*b	VcBdLaNe	3	123 9	1235679	1	
11	07	00212	121v*g	VcGzLaNe	3	12 4	123567	1	
11	07	00213	321gd	GzDnLaNe	2	890	13456789	2	
11	07	00214	121v*bgd	VcBdGzDnLaNe	3	123 890	123456789	1	
11	07	00215	111h*o*vbgd	VcVaHaBfGzDnOhLaNe	3	12 4 7890	123456789	1	
11	07	00216	331	Ja	1	3	1	3	
11	07	00217	131v*b	VcBdLaNe	3	123 9	1235679	1	
11	07	00218	122v*bgV	VcBdGzLaNe	2	123 9	1235679	1	
11	07	00219	221vg	VcVaGzLaNe	2	123	123567	2	
11	07	00220	111v*o*h	VcHtOhLaNe	3	12 78	1234568	1	
11	07	00221	231v	VcVaLaNe	2	12	12356	2	

GGO	GGE	Zap. St.	Šifra	Utemeljitev funkcij	Primernost funkcij	Ogroženost funkcij	Potrebni ukrepi	Nujnost	Opombe
11	07	00222	131b*	BdJa	2	12 9	123567	1	
11	07	00223	131v*	VcLaNe	3	12	12356	1	
11	07	00224	231v	VcLaNe	2	12	12356	2	
11	07	00225	121v*bgd	VfVcBfGzDnLaNe	3	123 890	123456789	1	
11	07	00226	131v*	VcLaNe	3	12	12356	1	
11	07	00227	121v*hbg	VcVaHmBdGzLaNe	3	12 789	123456789	1	
11	07	00228	131v*	VcLaNe	3	12	12356	1	
11	07	00229	231v	VcLaNe	2	12	12356	2	
11	07	00230	221vd	VcVaDnLaNe	2	12 890	123456789	2	
11	07	00231	121v*g	VcGzLaNe	3	123	123567	1	
11	07	00232	121v*bg	VcBfBdGzLaNe	3	123 9	1235679	1	
11	07	00233	122v*gV	VcGzLaNe	2	123	123567	1	
11	07	00234	132v*V	VcLaNe	2	12	12356	1	
11	07	00235	121k*vbrtd	VcVaBfKeRgTaDnLaNe	3	12 890	123456789	1	
11	07	00236	231v	VcLaNe	2	12	12356	2	
11	07	00237	111v*z*d	VcZaDnLaNe	3	12 890	123456789	1	
11	07	00238	131v*	VcLaNe	3	12	12356	1	
11	07	00239	112v*o*hgV	VcVaHmGzOhLaNe	2	123 78	12345678	1	
11	07	00240	121v*hd	VcVaHmDnLaNe	3	12 7890	123456789	1	
11	07	00241	111v*o*bg	VcBfGzOhLaNe	3	123 9	1235679	1	
11	07	00242	131v*	VcLaNe	3	12	12356	1	
11	07	00243	112v*h*o*dV	VcVaHaDnOhLaNe	3	123 7890	123456789	1	
11	07	00244	111v*h*o*b	VcHaBfOhLaNe	3	123 789	123456789	1	
11	07	00245	111v*z*d	VcZaDnLaNe	3	12 890	123456789	1	
11	07	00246	131v*	VcVaLaNe	3	12	12356	1	
11	07	00247	111v*h*o*bd	VcHaBfDnOhLaNe	3	123 7890	123456789	1	
11	07	00248	132v*V	VcLaNe	2	12	12356	1	
11	07	00249	231v	VcVaLaNe	2	12	12356	2	
11	07	00250	121k*vd	VcVaKeDnLaNe	2	12 890	123456789	1	
11	07	00251	111v*o*	VcOhLaNe	3	12	12356	1	
11	07	00252	221vbd	VcVaBfDnLaNe	2	12 890	123456789	2	
11	07	00253	111v*h*o*b	VcHaBfOhLaNe	3	12 789	123456789	1	
11	07	00254	131v*	VfVcLaNe	3	12	12356	1	
11	07	00255	131v*	VfVcLaNe	3	12	12356	1	
11	07	00256	231vb	VcBfLaNe	2	12 9	1235679	2	
11	07	00257	131v*	VcLaNe	3	12	12356	1	
11	07	00258	331	Ja	1		1	3	
11	07	00259	231v	VcVaLaNe	2	12	12356	2	
11	07	00260	131v*b	VcVaBfBdLaNe	3	12 9	1235679	1	
11	07	00261	131v*	VcLaNe	3	12	12356	1	
11	07	00262	231vb	VcBfLaNe	2	12 9	1235679	2	
11	07	00263	331	Ja	1		1	3	
11	07	00264	131v*b	VcBfBdLaNe	3	12 9	1235679	1	
11	07	00265	122v*bdV	VcVaBfBcDnLaNe	2	12 890	123456789	1	
11	07	00266	131v*b*	VcBcBdLaNe	3	12 9	123567	1	
11	07	00267	131v*b	VcBfBdLaNe	3	12 9	1235679	1	
11	07	00268	112v*z*bdV	VcBfZaDnLaNe	2	12 890	123456789	1	
11	07	00269	122v*bdV	VcBfBdDnLaNe	2	12 890	123456789	1	
11	07	00270	131v*b*	VcBcBdLaNe	3	12 9	123567	1	
11	07	00271	131v*b	VcBfBdLaNa	3	12 9	1235679	1	
11	07	00272	121v*b*dV	VcBcBdDnLaNeJa	3	12 890	123456789	1	
11	07	00273	131b*	BcBdJa	2	12 9	123567	1	
11	07	00274	121v*b*dV	VcBcBdDnLaNeJa	3	12 890	123456789	1	
11	07	00275	121b*vd	VcBcBdDnLaNe	3	12 890	123456789	1	
11	07	00276	131b*	BcBdJa	2	12 9	123567	1	
11	07	00277	131b*	BcBdJa	2	12 9	123567	1	
11	07	00278	121v*bd	VfVcBfBdDnLaNe	3	12 890	123456789	1	
11	07	00279	133b*	BcBd	2	12 9	123567	1	
11	07	00280	121v*b*d	VcBcBdDnLaNeJa	3	12 890	123456789	1	
11	07	00281	131b*	BcBdJa	2	12 9	123567	1	
11	07	00282	122v*bdV	VcBfBdDnLaNe	2	12 890	123456789	1	
11	07	00283	131b*V	BcBdJa	2	12 9	123567	1	
11	07	00284	122v*bdV	VcBfBdDnLaNe	2	12 890	123456789	1	
11	07	00285	121v*b*d	VcBcBdDnLaNe	3	12 890	123456789	1	
11	07	00286	131b*V	BcBdJa	2	12 9	123567	1	
11	07	00287	221vbd	VcBfBdDnLaNe	2	12 890	123456789	2	
11	07	00288	221vbd	VcBfBdDnLaNe	2	12 890	123456789	2	
11	07	00289	221vbd	VcBfDnLaNe	2	12 890	123456789	2	

GGO	GGE	Zap. St.	Šifra	Utemeljitev funkcij	Primernost funkcij	Ogroženost funkcij	Potrebni ukrepi	Nujnost	Opombe
11	07	00290	121v*b*d	VcBcBdDnLaNe	3	12 890	123456789	1	
11	07	00291	221bd	BfDnLaNe	2	12 890	13456789	2	
11	07	00292	221vbd	VcBfBdDnLaNe	2	12 890	123456789	2	
11	07	00293	131b*V	BcBdJa	2	12 9	123567	1	
11	07	00294	221vbd	VcBfBdDnLaNe	2	12 890	123456789	2	
11	07	00295	121v*b*dV	VcBcBdDnLaNeJa	3	12 890	123456789	1	
11	07	00296	121v*b*dV	VcBcBdDnLaNeJa	3	12 890	123456789	1	
11	07	00297	131b*V	BcBdJa	2	12 9	123567	1	
11	07	00298	131b*	BcBdJa	2	12 9	123567	1	
11	07	00299	121v*b*dV	VcBcBdDnLaNeJa	3	12 890	123456789	1	
11	07	00300	121v*b*dV	VcBcBdDnLaNeJa	3	12 890	123456789	1	
11	07	00301	121v*b*dV	VcBcBdDnLaNeJa	3	12 890	123456789	1	
11	07	00302	122v*b*dV	VcBcBdDnLaNe	3	12 890	123456789	1	
11	07	00303	121v*b*d	VcBcBdDnLaNeJa	3	12 890	123456789	1	
11	07	00304	121v*b*dV	VcBcBdDnLaNeJa	3	12 890	123456789	1	
11	07	00305	121v*b*d	VcBcBdDnLaNe	3	12 890	123456789	1	
11	07	00306	121v*b*dV	VcBcBdDnLaNeJa	3	12 890	123456789	1	
11	07	00307	221vbd	VcBfBdDnLaNe	2	12 890	123456789	2	
11	07	00308	121b*d	BcBdDnLaNe	3	12 890	123456789	1	
11	07	00309	112v*i*d*bGPN	VcBdBcIcDcLaNe	2	12 890	123456789	1	
11	07	00310	112v*i*d*bGPN	VcBdBcIcDcLaNe	2	12 890	123456789	1	
11	07	00311	132v*bV	VcBdLaNe	2	12 9	1235679	1	
11	07	00312	231vb	VcBfLaNe	2	12 9	1235679	2	
11	07	00313	231v	VcVaLaNe	2	12	12356	2	
11	07	00314	231vb	VcVaBfBcLaNe	2	12 9	1235679	2	
11	07	00315	231v	VcLaNe	2	12	12356	2	
11	07	00316	132v*V	VcVaLaNe	2	12	12356	1	
11	07	00317	331	Ja	1		1	3	
11	07	00318	231vb	VcBfLaNe	2	12 45 9	1235679	2	
11	07	00319	231v	VcVaLaNe	2	12	12356	2	
11	07	00320	132v*V	VcLaNe	2	12	12356	1	
11	07	00321	331	LaNe	1		1	3	
11	07	00322	131v*b	VcBfBcLaNe	3	12 9	1235679	1	
11	07	00323	131v*	VcLaNe	3	12	12356	1	
11	07	00324	121k*vbrt	VcBdKeRgTaLaNe	3	12 89	12345679	1	
11	07	00325	131v*b	VcBfBdLaNe	3	12 45 9	1235679	1	
11	07	00326	132v*V	VcVaLaNe	2	12	12356	1	
11	07	00327	231vb	VcBfBdLaNe	2	12 4 9	1235679	2	
11	07	00328	331	Ja	1		1	3	
11	07	00329	131v*	VcLaNe	3	12	12356	1	
11	07	00330	131b*	BdJa	2	12 9	123567	1	
11	07	00331	331	LaNe	1		1	3	
11	07	00332	131v*	VcLaNe	3	12	12356	1	
11	07	00333	231vb	VcVaBfBdLaNe	2	12 9	1235679	2	
11	07	00334	231v	VcLaNe	2	12	12356	2	
11	07	00335	231vb	VcBdBcLaNe	2	12 9	1235679	2	
11	07	00336	121k*vc	VcKeCaLaNe	2	12	123567	1	
11	07	00337	111b*i*d*GPN	BdIcDcJa	2	12 890	123456789	1	
11	07	00338	131v*	VcLaNe	3	12	12356	1	
11	07	00339	211i*d*bGPN	BdBcIcDcJa	2	12 890	13456789	1	
11	07	00340	231b	BdJb	2	12 9	135679	2	
11	07	00341	112v*i*d*bGPN	VcVaBdBcIcDcLaNe	2	12 890	123456789	1	
11	07	00342	131v*	VcLaNe	3	12	12356	1	
11	07	00343	131v*b	VcBdBcLaNe	3	12 9	1235679	1	
11	07	00344	131v*	VcLaNe	3	12	12356	1	
11	07	00345	331	Ja	1		1	3	
11	07	00346	132v*bV	VcVaBdLaNe	2	12 9	1235679	1	
11	07	00347	131v*	VcVaLaNe	3	12	12356	1	
11	07	00348	111v*i*d*b	VcBcIcDcLaNe	3	12 890	123456789	1	
11	07	00349	131v*	VcLaNe	3	12 4	12356	1	
11	07	00350	131v*	VcVaLaNe	3	12	12356	1	
11	07	00351	231vb	VcBfBcLaNe	2	12 9	1235679	2	
11	07	00352	331	LaNe	1		1	3	
11	07	00353	132v*bV	VcVaBdLaNe	2	12 9	1235679	1	
11	07	00354	231v	VcLaNe	2	12	12356	2	
11	07	00355	131v*b	VcBdBcLaNe	3	12 9	1235679	1	
11	07	00356	231v	VcLaNe	2	12	12356	2	
11	07	00357	131v*	VcLaNe	3	12	12356	1	

GGO	GGE	Zap. St.	Šifra	Utemeljitev funkcij	Primernost funkcij	Ogroženost funkcij	Potrebni ukrepi	Nujnost	Opombe
11	07	00358	231v	VcLaNe	2	12	12356	2	
11	07	00359	111v*z*	VcVaZaLaNe	3	12	12356	1	
11	07	00360	131v*h	VcHmLaNe	3	12 78	1234568	1	
11	07	00361	111v*z*	VcZaLaNe	3	12	12356	1	
11	07	00362	132v*bV	VcVaBdLaNe	2	12 9	1235679	1	
11	07	00363	231vb	VcBdLaNe	2	123 9	1235679	2	
11	07	00364	331	LaNe	1		1	3	
11	07	00365	131v*	VcLaNe	3	123	12356	1	
11	07	00366	111v*o*b	VcBdOhLaNe	3	123 9	1235679	1	
11	07	00367	131v*	VcVaLaNe	3	123	12356	1	
11	07	00368	131v*	VcLaNe	3	123	12356	1	
11	07	00369	132v*bV	VcBdLaNe	2	123 9	1235679	1	
11	07	00370	131v*	VcLaNe	3	12	12356	1	
11	07	00371	131v*h	VcHtLaNe	3	12 78	1234568	1	
11	07	00372	231v	VcVaLaNe	2	12	12356	2	
11	07	00373	131v*	VcLaNe	3	12	12356	1	
11	07	00374	211z*v	VcZaLaNe	3	123	12356	1	
11	07	00375	131v*	VcLaNe	3	12	12356	1	
11	07	00376	131v*h	VcHmLaNe	3	123 78	1234568	1	
11	07	00377	111h*o*v	VcHaOhLaNe	3	123 78	1234568	1	
11	07	00378	112v*g*V	VcVaGzLaNe	2	123	123567	1	
11	07	00379	111v*g*bd	VcBdGzDnLaNe	3	123 890	123456789	1	
11	07	00380	112v*z*g*V	VcVaZaGzLaNe	2	123	123567	1	
11	07	00381	131v*	VcLaNe	3	123	12356	1	
11	07	00382	231v	VcLaNe	2	12	12356	2	
11	07	00383	221vg	VcVaGzLaNe	2	12	123567	2	
11	07	00384	111v*b*g*V	VcVaBdGzLaNeJb	3	123 9	123567	1	
11	07	00385	111v*o*	VcOhLaNe	3	123	12356	1	
11	07	00386	131v*	VcLaNe	3	12	12356	1	
11	07	00387	131v*	VcLaNe	3	12	12356	1	
11	07	00388	131v*	VcLaNe	3	123	12356	1	
11	07	00389	121v*d	VcDnLaNe	3	12 890	123456789	1	
11	07	00390	112v*z*g*bdV	VcVaBdZaGzDnLaNe	2	123 890	123456789	1	
11	07	00391	122v*gV	VcGzLaNe	2	123	123567	1	
11	07	00392	122v*bdV	VcBdDnLaNe	2	123 890	123456789	1	
11	07	00393	131b*V	BdJb	2	123 9	123567	1	
11	07	00394	131v*	VcLaNe	3	12	12356	1	
11	07	00395	231vh	VcHtLaNe	2	12 78	1234568	1	
11	07	00396	112v*g*V	VcVaGzLaNe	2	123	123567	1	
11	07	00397	111v*z*bgd	VcBdZaGzDnLaNe	3	123 890	123456789	1	
11	07	00398	231vh	VcHtLaNe	2	12 78	1234568	1	
11	07	00399	112v*z*bV	VcBdZaLaNe	2	123 9	1235679	1	
11	07	00400	121v*g	VcVaGzLaNe	3	123	123567	1	
11	07	00401	121v*bg	VcBdGzLaNe	3	123 9	1235679	1	
11	07	00402	221vg	VcVaGzLaNe	2	12	123567	2	
11	07	00403	231v	VcLaNe	2	12	12356	2	
11	07	00404	221vhg	VcVaHtGzLaNe	2	12 78	12345678	1	
11	07	00405	112v*z*g*bV	VcBdZaGzLaNe	2	123 9	1235679	1	
11	07	00406	111h*o*vg	VcHeHaGzOhLaNe	3	12 78	12345678	1	
11	07	00407	221vg	VcGzLaNe	2	12	123567	2	
11	07	00408	221vg	VcVaGzLaNe	2	12 4	123567	2	
11	07	00409	121v*g	VcVaGzLaNe	3	12	123567	1	
11	07	00410	231vb	VcBoLaNe	2	12 9	1235679	2	
11	07	00411	112v*g*bV	VcBdGzLaNe	2	123 9	1235679	1	
11	07	00412	111v*z*g	VcZaGzLaNe	3	12	123567	1	
11	07	00413	132v*bV	VcBdLaNe	2	123 9	1235679	1	
11	07	00414	221vg	VcVaGzLaNe	2	12	123567	2	
11	07	00415	112v*c*gV	VcVaGzCaLaNe	2	123	123567	1	
11	07	00416	221vg	VcGzLaNe	2	12	123567	2	
11	07	00417	211c*gv	VcVaGzCaLaNe	2	12	123567	2	
11	07	00418	221vg	VcGzLaNe	2	12	123567	2	
11	07	00419	121v*g	VcGzLaNe	3	12	123567	1	
11	07	00420	122v*gV	VcGzLaNe	2	123	123567	1	
11	07	00421	331	LaNe	1		1	3	
11	07	00422	111k*o*hrtgd	HtKeRgTaGzDnOhLaNe	3	1 7890	123456789	1	
11	07	00423	111v*r*t*p*g	VcVaRgTePaGzLaNe	3	12 890	123456789	1	
11	07	00424	211r*t*p*o*gvh	VcVaHtRgTePaGzOhLaNe	3	12 7890	123456789	1	
11	07	00425	111v*h*k*o*rtgd	VcHeHaKeRgTaGzDnOhLaNe	3	12 7890	123456789	1	

GGO	GGE	Zap. St.	Šifra	Utemeljitev funkcij	Primernost funkcij	Ogroženost funkcij	Potrebni ukrepi	Nujnost	Opombe
11	07	00426	211r*t*p*o*vh	VcVaHtRgTePaOhLaNe	3	12 7890	123456789	1	
11	07	00427	121v*g	VcGzLaNe	3	123	123567	1	
11	07	00428	221vg	VcGzLaNe	2	12	123567	2	
11	07	00429	121v*bg	VcBdGzLaNe	3	123 9	1235679	1	
11	07	00430	112v*r*t*p*gV	VcVaRgTePaGzLaNe	3	12 890	123456789	1	
11	07	00431	221vg	VcGzLaNe	2	12	123567	2	
11	07	00432	112v*h*r*t*p*o*	VcVaHeHaRgTePaOhLaNe	3	12 7890	123456789	1	
11	07	00433	121v*gd	VcVaGzDnLaNe	3	12 890	123456789	1	
11	07	00434	112v*z*bgV	VcBfZaGzLaNe	2	123 9	1235679	1	
11	07	00435	331	Ja	1		1	3	
11	07	00436	122v*gV	VcVaGzLaNe	2	12	123567	1	
11	07	00437	111h*o*vg	VcHaGzOhLaNe	3	123 78	12345678	1	
11	07	00438	211z*gb	BfZaGzLaNe	3	123 6 9	1235679	1	
11	07	00439	121k*vrtg	VcKeRgTaGzLaNe	2	12 89	1234567	1	
11	07	00440	121v*k*rtgd	VcVaKeRgTaGzDnLaNe	3	12 890	123456789	1	
11	07	00441	221vg	VcGzLaNe	2	12	123567	2	
11	07	00442	111v*o*hg	VcHmGzOhLaNe	3	123 78	12345678	1	
11	07	00443	321g	GzLaNe	2		13567	3	
11	07	00444	132v*V	VcLaNe	2	12	12356	1	
11	07	00445	131v*b	VcVaBcLaNe	3	123 9	1235679	1	
11	07	00446	121v*gd	VcVaGzDnLaNe	3	123 890	123456789	1	
11	07	00447	231v	VcLaNe	2	12	12356	2	
11	07	00448	131v*	VcVaLaNe	3	12	12356	1	
11	07	00449	321g	GzLaNe	2	3	13567	3	
11	07	00450	121v*g	VcGzLaNe	3	123	123567	1	
11	07	00451	131v*	VcLaNe	3	12	12356	1	
11	07	00452	121v*bd	VcBdDnLaNe	3	123 890	123456789	1	
11	07	00453	131v*	VcLaNe	3	12	12356	1	
11	07	00454	331	LaNe	1		1	3	
11	07	00455	321g	GzLaNe	2	45	13567	3	
11	07	00456	122v*bgdV	VcBfBdGzDnLaNe	2	123 890	123456789	1	
11	07	00457	221vg	VcGzLaNe	2	12	123567	2	
11	07	00458	221vg	VcGzLaNe	2	12 4	123567	2	
11	07	00459	121v*bd	VcBdDnLaNe	3	123 890	123456789	1	
11	07	00460	131v*	VcLaNe	3	12	12356	1	
11	07	00461	131v*	VcLaNe	3	12	12356	1	
11	07	00462	331	LaNe	1		1	3	
11	07	00463	121v*d	VcDnLaNe	3	123 890	123456789	1	
11	07	00464	121v*bg	VcBdGzLaNe	3	123 9	1235679	1	
11	07	00465	121v*gd	VcGzDnLaNe	3	123 890	123456789	1	
11	07	00466	321g	GzLaNe	2	3	13567	3	
11	07	00467	131v*	VcLaNe	3	12	12356	1	
11	07	00468	231v	VcLaNe	2	12	12356	2	
11	07	00469	331	Ja	1		1	3	
11	07	00470	221vg	VcGzLaNe	2	12	123567	2	
11	07	00471	111h*o*vb	VcVaHaBfOhLaNe	3	12 789	123456789	1	
11	07	00472	111v*h*o*bd	VcHaBfDnOhLaNe	3	12 7890	123456789	1	
11	07	00473	111v*h*o*	VcHeHaOhLaNe	3	12 78	1234568	1	
11	07	00474	121v*bg	VcBdGzLaNe	3	12 9	1235679	1	
11	07	00475	131v*	VcLaNe	3	12	12356	1	
11	07	00476	121v*bg	VcBdGzLaNe	3	123 9	1235679	1	
11	07	00477	111v*o*b	VcBfOhLaNe	3	12 9	1235679	1	
11	07	00478	111v*h*o*bd	VcHaBfDnOhLaNe	3	12 7890	123456789	1	
11	07	00479	231vb	VcVaBfLaNe	2	12 9	1235679	2	
11	07	00480	131v*	VcVaLaNe	3	12	12356	1	
11	07	00481	111v*o*b	VcBfOhLaNe	3	12 9	1235679	1	
11	07	00482	331	LaNe	1		1	3	
11	07	00483	221vd	VcVaDnLaNe	2	12 890	123456789	2	
11	07	00484	131v*b	VcBcLaNe	3	12 9	1235679	1	
11	07	00485	221vbd	VcVaBfDnLaNe	2	12 890	123456789	2	
11	07	00486	131v*	VcLaNe	3	12	12356	1	
11	07	00487	331	LaNe	1		1	3	
11	07	00488	131v*h	VcVaHmLaNe	3	12 78	1234568	1	
11	07	00489	111h*o*vg	VcVaHaGzOhLaNe	3	123 78	12345678	1	
11	07	00490	111v*o*b	VcBfOhLaNe	3	12 9	1235679	1	
11	07	00491	121v*bg	VcBfGzLaNe	3	123 9	1235679	1	
11	07	00492	231v	VcVaLaNe	2	12	12356	2	
11	07	00493	221vbd	VcVaBfDnLaNe	2	12 890	123456789	2	

GGO	GGE	Zap. St.	Šifra	Utemeljitev funkcij	Primernost funkcij	Ogroženost funkcij	Potrebni ukrepi	Nujnost	Opombe
11	07	00494	121k*vrtd	VcVaKeRgTaDnLaNe	2	12 890	123456789	1	
11	07	00495	111v*o*b	VcBfOhLaNe	3	12 9	1235679	1	
11	07	00496	231vb	VcVaBfLaNe	2	12 9	1235679	2	
11	07	00497	131v*b	VcVaBfLaNe	3	12 9	1235679	1	
11	07	00498	231vb	VcBfLaNa	2	12 9	1235679	2	
11	07	00499	231vb	VcVaBfLaNe	2	12 9	1235679	2	
11	07	00500	131v*	VcLaNe	3	12	12356	1	
11	07	00501	121v*bd	VcBfBdDnLaNe	3	12 890	123456789	1	
11	07	00502	131v*b	VcBfBdLaNa	3	12 9	1235679	1	
11	07	00503	121v*bd	VcBfBdDnLaNe	3	12 4 890	123456789	1	
11	07	00504	121v*bd	VcBfBdDnLaNe	3	12 890	123456789	1	
11	07	00505	122v*bdV	VfVcBfBdDnLaNe	2	12 890	123456789	1	
11	07	00506	121v*b*d	VcBcBdDnLaNa	3	12 890	123456789	1	
11	07	00507	121v*bd	VcBfDnLaNe	3	12 890	123456789	1	
11	07	00508	131v*b	VcBfBdLaNe	3	12 9	1235679	1	
11	07	00509	133b*	BcBd	2	12 9	123567	1	
11	07	00510	132v*b*V	VcBcBdLaNe	3	12 9	123567	1	
11	07	00511	131b*	BcBdJa	2	12 9	123567	1	
11	07	00512	132b*	BcBdNe	2	12 9	123567	1	
11	07	00513	122v*bdV	VfVcBfBdDnLaNe	2	12 890	123456789	1	
11	07	00514	131b*	BcBdJa	2	12 9	123567	1	
11	07	00515	122v*bdV	VcBfBdDnLaNe	2	12 890	123456789	1	
11	07	00516	121v*bd	VcBfBdDnLaNe	3	12 890	123456789	1	
11	07	00517	122v*bdV	VcBfBdDnLaNe	2	12 890	123456789	1	
11	07	00518	131b*V	BcBdJa	2	12 9	123567	1	
11	07	00519	131b*V	BcBdJa	2	12 9	123567	1	
11	07	00520	221vbd	VcVaBfDnLaNe	2	12 890	123456789	2	
11	07	00521	121v*bd	VcBfDnLaNe	3	12 890	123456789	1	
11	07	00522	122v*bdV	VcBfBdDnLaNe	2	12 890	123456789	1	
11	07	00523	221bd	BfDnLaNe	2	12 890	13456789	2	
11	07	00524	133b*	BcBd	2	12 9	123567	1	
11	07	00525	221vbd	VcBfBdDnLaNe	2	12 890	123456789	2	
11	07	00526	121v*b*dV	VcBcBdDnLaNeJa	3	12 890	123456789	1	
11	07	00527	221vbd	VcBfDnLaNe	2	12 890	123456789	2	
11	07	00528	121v*b*d	VcBcBdDnLaNe	3	12 890	123456789	1	
11	07	00529	133b*	BcBd	2	12 9	123567	1	
11	07	00530	132v*hbV	VcHmBfBcLaNe	2	12 789	123456789	1	
11	07	00531	331	Ja	1		1	3	
11	07	00532	331	Ja	1		1	3	
11	07	00533	122v*b*dV	VcBcDnLaNe	3	12 890	123456789	1	
11	07	00534	231v	VcLaNe	2	12	12356	2	
11	07	00535	231v	VcLaNe	2	12	12356	2	
11	07	00536	231vb	VcVaBfLaNe	2	12 4 9	1235679	2	
11	07	00537	131v*	VcVaLaNe	3	12	12356	1	
11	07	00538	132v*bV	VcBfBcLaNe	2	12 45 9	1235679	1	
11	07	00539	131v*b	VcBcLaNe	3	12 9	1235679	1	
11	07	00540	231v	VcVaLaNe	2	12	12356	2	
11	07	00541	231v	VcLaNe	2	12 45	12356	2	
11	07	00542	231vb	VcBfBdLaNe	2	12 9	1235679	2	
11	07	00543	231vb	VcBdLaNe	2	12 9	1235679	2	
11	07	00544	231vb	VcBdBcLaNe	2	12 9	1235679	2	
11	07	00545	131v*	VcVaLaNe	3	12	12356	1	
11	07	00546	131v*	VcVaLaNe	3	12	12356	1	
11	07	00547	231b	BdBcLaNe	2	12 45 9	135679	2	
11	07	00548	131v*b	VcBfBcLaNe	3	12 9	1235679	1	
11	07	00549	131v*	VcLaNe	3	12	12356	1	
11	07	00550	331	Ja	1		1	3	
11	07	00551	331	Jo	1		1	3	
11	07	00552	211z*v	VcZaLaNe	3	12	12356	1	
11	07	00553	112v*i*d*bV	VcVaBdBcIcDcLaNe	2	12 890	123456789	1	
11	07	00554	131v*b	VcBdLaNe	3	12 9	1235679	1	
11	07	00555	131v*b	VcBdLaNe	3	12 9	1235679	1	
11	07	00556	131v*	VcLaNe	3	12	12356	1	
11	07	00557	231vb	VcBfLaNe	2	12 9	1235679	2	
11	07	00558	131v*	VcLaNe	3	12	12356	1	
11	07	00559	131v*	VcLaNe	3	12	12356	1	
11	07	00560	121v*k*rt	VcKeRgTaLaNe	3	12 89	1234567	1	
11	07	00561	211z*v	VcZaLaNe	3	12	12356	1	

GGO	GGE	Zap. St.	Šifra	Utemeljitev funkcij	Primernost funkcij	Ogroženost funkcij	Potrebni ukrepi	Nujnost	Opombe
11	07	00562	131v*b	VcBdLaNe	3	12 9	1235679	1	
11	07	00563	132v*bV	VcVaBdBcLaNe	2	12 9	1235679	1	
11	07	00564	231v	VcLaNe	2	12	12356	2	
11	07	00565	231b	BdBcLaNe	2	123 9	135679	2	
11	07	00566	131v*	VcLaNe	3	12	12356	1	
11	07	00567	231v	VcVaLaNe	2	12	12356	2	
11	07	00568	131v*	VcLaNe	3	12	12356	1	
11	07	00569	231vb	VcVaBdBcLaNe	2	123 9	1235679	2	
11	07	00570	231v	VcLaNe	2	123	12356	2	
11	07	00571	132v*bV	VcVaBdLaNe	2	123 9	1235679	1	
11	07	00572	131v*b	VcBdLaNe	3	123 9	1235679	1	
11	07	00573	112v*z*gV	VcVaZaGzLaNe	2	123	123567	1	
11	07	00574	111v*h*o*	VcHeHaOhLaNe	3	12 78	1234568	1	
11	07	00575	131v*hb	VcHmBdLaNe	3	123 789	123456789	1	
11	07	00576	131v*	VcLaNe	3	12	12356	1	
11	07	00577	211o*vh	VcVaHmOhLaNe	2	123 78	1234568	1	
11	07	00578	111v*g*b	VcBdGzLaNe	3	123 9	1235679	1	
11	07	00579	131v*	VcLaNe	3	12	12356	1	
11	07	00580	131v*	VcLaNe	3	12	12356	1	
11	07	00581	131v*	VcLaNe	3	123	12356	1	
11	07	00582	211o*v	VcOhLaNe	2	123	12356	2	
11	07	00583	112v*g*bV	VfVcBdGzLaNe	2	123 9	1235679	1	
11	07	00584	131v*	VcVaLaNe	3	12	12356	1	
11	07	00585	131v*b	VcBdLaNe	3	12 9	1235679	1	
11	07	00586	131v*	VcLaNe	3	123	12356	1	
11	07	00587	111v*z*	VcZaLaNe	3	123	12356	1	
11	07	00588	122v*dV	VcDnLaNe	2	123 890	123456789	1	
11	07	00589	122v*bgdV	VcBdGzDnLaNe	2	123 890	123456789	1	
11	07	00590	111v*o*	VcVaOhLaNe	3	123	12356	1	
11	07	00591	112v*z*g*bdV	VcBdZaGzDnLaNe	2	123 890	123456789	1	
11	07	00592	111v*z*	VcZaLaNe	3	123	12356	1	
11	07	00593	231v	VcVaLaNe	2	12	12356	2	
11	07	00594	132v*b	VcBfLaNe	2	123 9	1235679	1	
11	07	00595	112v*g*	VcVaGzLaNe	2	123	123567	1	
11	07	00596	112v*g*bV	VcVaBdGzLaNe	2	123 9	1235679	1	
11	07	00597	112v*z*bdV	VcBdZaDnLaNe	2	123 890	123456789	1	
11	07	00598	112v*z*bgdV	VcBdZaGzDnLaNe	2	123 890	123456789	1	
11	07	00599	211o*vh	VcHtOhLaNe	2	12 78	1234568	1	
11	07	00600	231v	VcVaLaNe	2	12	12356	2	
11	07	00601	121v*g	VcGzLaNe	3	12	123567	1	
11	07	00602	122v*bgV	VcVaBdGzLaNe	2	123 9	1235679	1	
11	07	00603	121v*g	VcGzLaNe	3	123	123567	1	
11	07	00604	132v*bV	VcBdLaNe	2	123 9	1235679	1	
11	07	00605	211o*vh	VcHtOhLaNe	2	12 78	1234568	1	
11	07	00606	111v*o*hg	VcHtGzOhLaNe	3	12 78	12345678	1	
11	07	00607	121v*g	VcGzLaNe	3	12	123567	1	
11	07	00608	111v*b*g*V	VfVcBdGzLaNeJb	3	123 9	123567	1	
11	07	00609	112v*g*b	VcBfGzLaNe	2	123 9	1235679	1	
11	07	00610	121v*g	VcGzLaNe	3	123	123567	1	
11	07	00611	122v*bgV	VcBdGzLaNe	2	123 9	1235679	1	
11	07	00612	121v*g	VcGzLaNe	3	12	123567	1	
11	07	00613	122v*gV	VcGzLaNe	2	123	123567	1	
11	07	00614	121v*g	VcGzLaNe	3	12	123567	1	
11	07	00615	211c*v	VcCaLaNe	2	12	12356	2	
11	07	00616	112v*g*bV	VcBdGzLaNe	2	123 9	1235679	1	
11	07	00617	122v*gV	VcVaGzLaNe	2	123	123567	1	
11	07	00618	112v*r*t*p*g	VcRgTePaGzLaNe	3	123 890	123456789	1	
11	07	00619	131v*b	VcBdLaNe	3	123 9	1235679	1	
11	07	00620	221vhg	VcHtGzLaNe	2	12 78	12345678	1	
11	07	00621	111v*r*t*p*g	VcRgTePaGzLaNe	3	12 890	123456789	1	
11	07	00622	111v*h*r*t*p*o*	VcHeHaRgTePaOhLaNe	3	12 7890	123456789	1	
11	07	00623	122v*gV	VcGzLaNe	2	123	123567	1	
11	07	00624	221vg	VcGzLaNe	2	12	123567	2	
11	07	00625	111v*o*hg	VcHtGzOhLaNe	3	12 78	12345678	1	
11	07	00626	112v*r*t*p*o*hV	VcVaHtRgTePaOhLaNe	3	12 7890	123456789	1	
11	07	00627	111v*h*k*o*rtg	VcHaKeRgTaGzOhLaNe	3	123 789	12345678	1	
11	07	00628	221vg	VcGzLaNe	2	12	123567	2	
11	07	00629	121k*vhrtg	VcHtKeRgTaGzLaNe	3	12 789	12345678	1	

GGO	GGE	Zap. St.	Šifra	Utemeljitev funkcij	Primernost funkcij	Ogroženost funkcij	Potrebni ukrepi	Nujnost	Opombe
11	07	00630	121k*vrtg	VcKeRgTaGzLaNe	2	123 89	1234567	1	
11	07	00631	211z*gvb	VcVaBfZaGzLaNe	3	123 9	1235679	1	
11	07	00632	121v*g	VcGzLaNe	3	12	123567	1	
11	07	00633	221bg	BfGzLaNe	2	123 9	135679	2	
11	07	00634	111v*o*g	VcGzOhLaNe	3	123	123567	1	
11	07	00635	121v*k*rtgd	VcKeRgTaGzDnLaNe	3	12 890	123456789	1	
11	07	00636	231vb	VcVaBcLaNe	2	12 9	1235679	2	
11	07	00637	221vg	VcGzLaNe	2	123	123567	2	
11	07	00638	121v*gd	VcGzDnLaNe	3	123 890	123456789	1	
11	07	00639	131v*	VcVaLaNe	3	12	12356	1	
11	07	00640	121v*g	VcGzLaNe	3	12	123567	1	
11	07	00641	121v*d	VcDnLaNe	3	12 890	123456789	1	
11	07	00642	131v*b	VcBdLaNe	3	123 9	1235679	1	
11	07	00643	321g	GzLaNe	2		13567	3	
11	07	00644	321g	GzLaNe	2		13567	3	
11	07	00645	211o*gdvb	VcVaBfGzDnOhLaNe	2	12 4 890	123456789	2	
11	07	00646	132v*V	VcLaNe	2	12	12356	1	
11	07	00647	121v*bd	VcBdDnLaNe	3	123 890	123456789	1	
11	07	00648	121v*g	VcGzLaNe	3	123	123567	1	
11	07	00649	121v*g	VcGzLaNe	3	123	123567	1	
11	07	00650	331	Ja	1	3	1	3	
11	07	00651	231v	VcLaNe	2	12	12356	2	
11	07	00652	111v*h*o*bg	VcVaHaBfGzOhLaNe	3	12 4 789	123456789	1	
11	07	00653	111v*o*	VcOhLaNe	3	12	12356	1	
11	07	00654	231v	VcLaNe	2	12	12356	2	
11	07	00655	131v*	VcLaNe	3	12	12356	1	
11	07	00656	211o*vb	VcBfOhLaNe	2	12 9	1235679	2	
11	07	00657	121v*bgd	VcBfGzDnLaNe	3	123 890	123456789	1	
11	07	00658	121v*g	VcGzLaNe	3	12	123567	1	
11	07	00659	211o*vh	VcHtOhLaNe	2	12 78	1234568	1	
11	07	00660	231v	VcVaLaNe	2	12	12356	2	
11	07	00661	211o*gv	VcVaGzOhLaNe	2	123	123567	2	
11	07	00662	231v	VcVaLaNe	2	12	12356	2	
11	07	00663	131v*b	VcBfBdLaNe	3	123 9	1235679	1	
11	07	00664	111v*h*z*o*d	VcHaZaDnOhLaNe	3	12 7890	123456789	1	
11	07	00665	121v*d	VcDnLaNe	3	12 890	123456789	1	
11	07	00666	131v*b	VcBfLaNe	3	12 9	1235679	1	
11	07	00667	231v	VcVaLaNe	2	12	12356	2	
11	07	00668	331	Ja	1		1	3	
11	07	00669	121k*vbrt	VcBfKeRgTaLaNa	3	12 89	12345679	1	
11	07	00670	131v*k*	VcKeLaNe	3	12	123567	1	
11	07	00671	131v*b	VcVaBfLaNe	3	12 9	1235679	1	
11	07	00672	231v	VcVaLaNe	2	12 4	12356	2	
11	07	00673	131v*b	VcBfLaNa	3	12 9	1235679	1	
11	07	00674	132v*bV	VcBfBdLaNe	2	12 9	1235679	1	
11	07	00675	131v*b	VcBfBdLaNe	3	12 9	1235679	1	
11	07	00676	111v*z*bd	VcBfZaDnLaNe	3	12 890	123456789	1	
11	07	00677	131v*b	VcBfBdLaNe	3	12 9	1235679	1	
11	07	00678	131v*b	VcBfBdLaNe	3	12 9	1235679	1	
11	07	00679	121v*bd	VcBfBdDnLaNa	3	12 890	123456789	1	
11	07	00680	131v*b*	VcBcBdLaNe	3	12 9	123567	1	
11	07	00681	131b*	BcBdJa	2	12 9	123567	1	
11	07	00682	131v*b	VfVcBfBdLaNe	3	12 9	1235679	1	
11	07	00683	122v*bdV	VcBfDnLaNe	2	12 890	123456789	1	
11	07	00684	121v*bd	VcBfBdDnLaNe	3	12 890	123456789	1	
11	07	00685	121v*bd	VcBfDnLaNe	3	12 890	123456789	1	
11	07	00686	131b*V	BcBdJa	2	12 9	123567	1	
11	07	00687	121v*bd	VcBfBdDnLaNe	3	12 890	123456789	1	
11	07	00688	221vbd	VcBfDnLaNe	2	12 890	123456789	2	
11	07	00689	121v*bd	VcBfBdDnLaNe	3	12 890	123456789	1	
11	07	00690	121v*bd	VcBfDnLaNe	3	12 890	123456789	1	
11	07	00691	121v*b*dV	VcBcBdDnLaNeJa	3	12 890	123456789	1	
11	07	00692	121v*b*dV	VcBcBdDnLaNeJa	3	12 890	123456789	1	
11	07	00693	221bd	BfBdDnLaNe	2	12 890	13456789	2	
11	07	00694	121v*bd	VcBfDnLaNe	3	12 4 890	123456789	1	
11	07	00695	132v*b	VcBdLaNe	2	123 9	1235679	1	
11	07	00696	132v*b*hV	VcHmBcLaNe	3	12 789	12345678	1	
11	07	00697	231vb	VcBfLaNe	2	12 9	1235679	2	

GGO	GGE	Zap. St.	Šifra	Utemeljitev funkcij	Primernost funkcij	Ogroženost funkcij	Potrebni ukrepi	Nujnost	Opombe
11	07	00698	231b	BfLaNe	2	12 45 9	135679	2	
11	07	00699	231b	BcLaNe	2	12 9	135679	2	
11	07	00700	131v*	VcLaNe	3	12	12356	1	
11	07	00701	231b	BcLaNe	2	12 9	135679	2	
11	07	00702	131v*b	VcBfBdLaNe	3	12 9	1235679	1	
11	07	00703	231vb	VcBdBcLaNe	2	12 9	1235679	2	
11	07	00704	131v*b	VcBfBdLaNe	3	12 9	1235679	1	
11	07	00705	131v*b	VcVaBdBcLaNe	3	12 9	1235679	1	
11	07	00706	131v*b	VcVaBdLaNe	3	12 9	1235679	1	
11	07	00707	131v*b	VcBfLaNe	3	12 9	1235679	1	
11	07	00708	131v*b	VcVaBdBcLaNe	3	12 9	1235679	1	
11	07	00709	231b	BfBdLaNe	2	12 9	135679	2	
11	07	00710	231vb	VcVaBdLaNe	2	12 9	1235679	2	
11	07	00711	132v*V	VcLaNe	2	12	12356	1	
11	07	00712	132v*V	VcLaNe	2	12	12356	1	
11	07	00713	331	LaNe	1		1	3	
11	07	00714	112v*i*d*bGPN	VcVaBdBcIcDcLaNe	2	12 890	123456789	1	
11	07	00715	132v*V	VcLaNe	2	12	12356	1	
11	07	00716	231v	VcLaNe	2	12	12356	2	
11	07	00717	131v*	VcLaNe	3	12 45	12356	1	
11	07	00718	131v*b	VcBdLaNe	3	12 9	1235679	1	
11	07	00719	131v*b	VcBfLaNe	3	12 9	1235679	1	
11	07	00720	231v	VcLaNe	2	12	12356	2	
11	07	00721	231v	VcVaLaNe	2	12	12356	2	
11	07	00722	131v*b	VcBcLaNe	3	12 4 9	1235679	1	
11	07	00723	132v*bV	VcBdLaNe	2	123 9	1235679	1	
11	07	00724	211o*vh	VcVaHtOhLaNe	2	12 78	1234568	1	
11	07	00725	231v	VcLaNe	2	1234	12356	2	
11	07	00726	231vh	VcVaHtLaNe	2	12 4 78	1234568	1	
11	07	00727	131v*b	VcBdLaNe	3	123 9	1235679	1	
11	07	00728	231vb	VcVaBdLaNe	2	12 4 9	1235679	2	
11	07	00729	231v	VcLaNe	2	12	12356	2	
11	07	00730	111h*o*	HaOhLaNe	3	1 3 78	1234568	1	
11	07	00731	211z*v	VcZaLaNe	3	123	12356	1	
11	07	00732	231v	VcVaLaNe	2	12	12356	2	
11	07	00733	121v*bgd	VcBdGzDnLaNe	3	123 890	123456789	1	
11	07	00734	112v*z*g*bV	VcVaBdZaGzLaNe	2	123 9	1235679	1	
11	07	00735	131v*	VcLaNe	3	12	12356	1	
11	07	00736	111v*o*h	VcHmOhLaNe	3	123 78	1234568	1	
11	07	00737	231v	VcLaNe	2	12	12356	2	
11	07	00738	231v	VcVaLaNe	2	12	12356	2	
11	07	00739	121v*g	VcGzLaNe	3	123	123567	1	
11	07	00740	132v*V	VcLaNe	2	123	12356	1	
11	07	00741	122v*bgdV	VcVaBdGzDnLaNe	2	123 890	123456789	1	
11	07	00742	112v*g*bV	VcBdGzLaNe	2	123 9	1235679	1	
11	07	00743	112v*g*	VcVaGzLaNe	2	123	123567	1	
11	07	00744	112v*g*bdV	VcBdGzDnLaNe	2	123 890	123456789	1	
11	07	00745	131v*b	VcBdLaNe	3	123 9	1235679	1	
11	07	00746	121v*bd	VcBdDnLaNe	3	123 890	123456789	1	
11	07	00747	231v	VcLaNe	2	12	12356	2	
11	07	00748	111v*h*o*g	VcHeHaGzOhLaNe	3	12 78	12345678	1	
11	07	00749	112v*z*gV	VcZaGzLaNe	2	123	123567	1	
11	07	00750	121v*g	VcVaGzLaNe	3	123	123567	1	
11	07	00751	221vgd	VcVaGzDnLaNe	2	12 890	123456789	2	
11	07	00752	221vhg	VcVaHtGzLaNe	2	12 4 78	12345678	1	
11	07	00753	112v*g*bV	VcBfGzLaNe	2	123 9	1235679	1	
11	07	00754	112v*z*gV	VcVaZaGzLaNe	2	123	123567	1	
11	07	00755	111v*r*t*p*g	VcRgTePaGzLaNe	3	123 890	123456789	1	
11	07	00756	131v*	VcLaNe	3	123	12356	1	
11	07	00757	121v*g	VcGzLaNe	3	12	123567	1	
11	07	00758	221vg	VcGzLaNe	2	12	123567	2	
11	07	00759	111v*r*t*p*o*hg	VcHtRgTePaGzOhLaNe	3	12 7890	123456789	1	
11	07	00760	121v*hg	VcHtGzLaNe	3	12 78	12345678	1	
11	07	00761	121v*k*hrtgd	VcHtKeRgTaGzDnLaNe	3	12 7890	123456789	1	
11	07	00762	111v*o*h	VcVaHtOhLaNe	3	12 78	1234568	1	
11	07	00763	121v*g	VcVaGzLaNe	3	12	123567	1	
11	07	00764	231v	VcVaLaNe	2	1234	12356	2	
11	07	00765	111k*o*vrtg	VcKeRgTaGzOhLaNe	2	123 89	1234567	1	

GGO	GGE	Zap. St.	Šifra	Utemeljitev funkcij	Primernost funkcij	Ogroženost funkcij	Potrebni ukrepi	Nujnost	Opombe
11	07	00766	121v*k*rtgd	VcKeRgTaGzDnLaNe	3	12 890	123456789	1	
11	07	00767	221vhg	VcHtGzLaNe	2	12 78	12345678	1	
11	07	00768	111v*o*h	VcHmOhLaNe	3	123 78	1234568	1	
11	07	00769	221vg	VcGzLaNe	2	12	123567	2	
11	07	00770	111v*h*o*g	VcHaGzOhLaNe	3	123 78	12345678	1	
11	07	00771	131v*b	VcVaBdLaNe	3	123 9	1235679	1	
11	07	00772	321d	DnLaNe	2	890	1345789	2	
11	07	00773	231v	VcVaLaNe	2	12	12356	2	
11	07	00774	122v*gV	VcGzLaNe	2	123	123567	1	
11	07	00775	211o*gdvb	VcBfGzDnOhLaNe	2	12 4 890	123456789	2	
11	07	00776	131v*	VcLaNe	3	12	12356	1	
11	07	00777	122v*gV	VcGzLaNe	2	123	123567	1	
11	07	00778	221vg	VcGzLaNe	2	12	123567	2	
11	07	00779	111v*o*bd	VcBfDnOhLaNe	3	12 890	123456789	1	
11	07	00780	231v	VcVaLaNe	2	12	12356	2	
11	07	00781	111v*h*o*bg	VcHaBfGzOhLaNe	3	12 789	123456789	1	
11	07	00782	111v*o*h	VcHtOhLaNe	3	12 78	1234568	1	
11	07	00783	131v*	VcLaNe	3	12	12356	1	
11	07	00784	121v*bgd	VcBfBdGzDnLaNe	3	123 890	123456789	1	
11	07	00785	121k*vbd	VcVaBfKeDnLaNe	2	12 890	123456789	1	
11	07	00786	221vg	VcVaGzLaNe	2	123	123567	2	
11	07	00787	111v*o*	VcOhLaNe	3	12	12356	1	
11	07	00788	231vb	VcVaBcLaNe	2	12 9	1235679	2	
11	07	00789	121v*hg	VcVaHmGzLaNe	3	12 78	12345678	1	
11	07	00790	122v*dV	VcDnLaNe	2	12 890	123456789	1	
11	07	00791	131v*	VcVaLaNe	3	12	12356	1	
11	07	00792	122v*dV	VcVaDnLaNe	2	12 890	123456789	1	
11	07	00793	112v*h*o*V	VcVaHaOhLaNe	3	123 78	1234568	1	
11	07	00794	111v*z*o*d	VcZaDnOhLaNe	3	12 890	123456789	1	
11	07	00795	231vb	VcVaBfLaNa	2	12 9	1235679	2	
11	07	00796	131v*	VcVaLaNe	3	12	12356	1	
11	07	00797	231v	VcVaLaNe	2	12	12356	2	
11	07	00798	131v*b	VcBfBdLaNe	3	12 4 9	1235679	1	
11	07	00799	121v*bd	VcVaBfDnLaNe	3	12 890	123456789	1	
11	07	00800	131v*b	VcBfLaNa	3	12 9	1235679	1	
11	07	00801	121v*bd	VcBfDnLaNe	3	12 4 890	123456789	1	
11	07	00802	131v*b	VcBfBcLaNe	3	12 9	1235679	1	
11	07	00803	132v*bV	VcBfBdLaNe	2	12 9	1235679	1	
11	07	00804	132v*bV	VcBfBdLaNe	2	12 9	1235679	1	
11	07	00805	112v*z*bdV	VcBfBdZaDnLaNe	2	12 890	123456789	1	
11	07	00806	131v*b	VcBfBdLaNe	3	12 9	1235679	1	
11	07	00807	221vbd	VcBfDnLaNe	2	12 890	123456789	2	
11	07	00808	221vbd	VcVaBfBdDnLaNe	2	12 890	123456789	2	
11	07	00809	121v*b*d	VcBcBdDnLaNe	3	12 890	123456789	1	
11	07	00810	221bd	BfDnLaNe	2	12 890	13456789	2	
11	07	00811	131b*V	BcBdJa	2	12 9	123567	1	
11	07	00812	331	Ja	1		1	3	
11	07	00813	331	Jo	1		1	3	
11	07	00814	133v*V	Vc	2	123	12356	1	
11	07	00815	131b*	BdJa	2	123 9	123567	1	
11	07	00816	331	Ja	1		1	3	
11	07	00817	133b*	Bc	2	12 9	123567	1	
11	07	00818	133b*	Bc	2	12 9	123567	1	
11	07	00819	112v*i*d*bGPN	VcBdBcIcDcLaNe	2	12 890	123456789	1	
11	07	00820	132v*bV	VcBdLaNe	2	12 9	1235679	1	
11	07	00821	112v*i*d*bV	VcBdBcIcDcLaNe	2	12 890	123456789	1	
11	07	00822	122v*bgV	VcVaBdGzLaNe	2	123 9	1235679	1	
11	07	00823	132v*V	VcVaLaNe	2	123	12356	1	
11	07	00824	112v*g*bdV	VcVaBdGzDnLaNe	2	123 890	123456789	1	
11	07	00825	112v*g*V	VcVaGzLaNe	2	123	123567	1	
11	07	00826	132v*V	VcVaLaNe	2	123	12356	1	
11	07	00827	131b*	BdJa	2	123 9	123567	1	
11	07	00828	112v*g*V	VcGzLaNe	2	123	123567	1	
11	07	00829	132v*V	VcVaLaNe	2	12	12356	1	
11	07	00830	122v*gV	VcVaGzLaNe	2	123	123567	1	
11	07	00831	132v*bV	VcBcLaNe	2	12 9	1235679	1	
11	07	00832	112v*o*hdV	VcVaHmDnOhLaNe	2	123 7890	123456789	1	
11	07	00833	131b*	BcBdJa	2	12 9	123567	1	

GGO	GGE	Zap. St.	Šifra	Utemeljitev funkcij	Primernost funkcij	Ogroženost funkcij	Potrebni ukrepi	Nujnost	Opombe
11	07	00834	133b*	BcBd	2	12 9	123567	1	
11	07	00835	133b*V	BcBd	2	12 9	123567	1	
11	07	00836	221vbd	VcBfBdDnLaNe	2	12 890	123456789	2	
11	07	00837	221vbd	VcBfBdDnLaNe	2	12 890	123456789	2	
11	07	00838	221vbd	VcBfDnLaNe	2	12 890	123456789	2	
11	07	00839	121v*bd	VcBfBdDnLaNe	3	12 890	123456789	1	
11	07	00840	221bd	BfDnLaNe	2	12 890	13456789	2	
11	07	00841	121v*bd	VcBfBdDnLaNe	3	12 890	123456789	1	
11	07	00842	121v*bd	VcBfBdDnLaNe	3	12 890	123456789	1	
11	07	00843	131v*b	VcBfLaNe	3	12 9	1235679	1	
11	07	00844	131v*b	VcBfLaNe	3	12 9	1235679	1	
11	07	00845	131v*b	VcBfLaNe	3	12 9	1235679	1	
11	07	00846	231vb	VcBfLaNe	2	123 9	1235679	2	
11	07	00847	111v*o*hb	VcHmBfOhLaNe	3	123 789	123456789	1	
11	07	00848	111v*z*o*hd	VcHmZaDnOhLaNe	3	12 7890	123456789	1	
11	07	00849	231v	VcVaLaNe	2	12	12356	2	
11	07	00850	121v*d	VcDnLaNe	3	12 890	123456789	1	
11	07	00851	231v	VcVaLaNe	2	12	12356	2	
11	07	00852	121v*hg	VcHmGzLaNe	3	123 78	12345678	1	
11	07	00853	231v	VcVaLaNe	2	12	12356	2	
11	07	00854	111v*h*o*bgd	VcHaBfGzDnOhLaNe	3	12 7890	123456789	1	
11	07	00855	111v*o*bg	VcBfGzOhLaNe	3	12 9	1235679	1	
11	07	00856	231v	VcLaNe	2	12	12356	2	
11	07	00857	121v*bg	VcBdGzLaNe	3	123 9	1235679	1	
11	07	00858	231v	VcLaNe	2	12	12356	2	
11	07	00859	121v*g	VcGzLaNe	3	12	123567	1	
11	07	00860	121v*bg	VcBdGzLaNe	3	123 9	1235679	1	
11	07	00861	211o*gv	VcGzOhLaNe	2	123	123567	2	
11	07	00862	131v*	VcLaNe	3	12	12356	1	
11	07	00863	121v*k*rtgd	VcVaKeRgTaGzDnLaNe	3	12 890	123456789	1	
11	07	00864	121v*g	VcGzLaNe	3	12	123567	1	
11	07	00865	211r*t*p*o*vh	VcVaHtRgTePaOhLaNe	3	12 7890	123456789	1	
11	07	00866	111v*r*t*p*g	VcRgTePaGzLaNe	3	12 890	123456789	1	
11	07	00867	121v*hg	VcHtGzLaNe	3	12 78	12345678	1	
11	07	00868	231v	VcVaLaNe	2	12	12356	2	
11	07	00869	121v*bd	VcBdDnLaNe	3	12 890	123456789	1	
11	07	00870	121v*d	VcDnLaNe	3	123 890	123456789	1	
11	07	00871	131v*	VcLaNe	3	123	12356	1	
11	07	00872	231v	VcLaNe	2	12	12356	2	
11	07	00873	121v*bd	VcBdDnLaNe	3	123 890	123456789	1	
11	07	00874	111v*o*hb	VcHmBdOhLaNe	3	123 789	123456789	1	
11	07	00875	131v*b	VcBfLaNe	3	12 9	1235679	1	
11	07	00876	131v*b	VcBdBcLaNe	3	123 9	1235679	1	
11	07	00877	231vb	VcBfBdLaNe	2	12 45 9	1235679	2	
11	07	00878	131v*	VcLaNe	3	12	12356	1	
11	07	00879	231v	VcVaLaNe	2	12	12356	2	
11	07	00880	231b	BdBcLaNe	2	12 9	135679	2	
11	07	00881	231v	VcLaNe	2	12	12356	2	
11	07	00882	231b	BdBcLaNe	2	12 45 9	135679	2	
11	07	00883	231vb	VcBfBcLaNe	2	12 9	1235679	2	
11	07	00884	231vb	VcBfBdLaNe	2	12 9	1235679	2	
11	07	00885	231b	BfBdLaNe	2	12 9	135679	2	
11	07	00886	131v*b	VcBfBcLaNe	3	12 9	1235679	1	
11	07	00887	231v	VcVaLaNe	2	12	12356	2	
11	07	00888	132v*b*V	VcBcLaNe	3	12 9	123567	1	
11	07	00889	132v*bV	VcVaBdBcLaNe	2	12 9	1235679	1	
11	07	00890	112v*g*bV	VcVaBdGzLaNe	2	123 9	1235679	1	
11	07	00891	122v*bgV	VfVcBdGzLaNe	2	123 9	1235679	1	
11	07	00892	122v*gV	VcVaGzLaNe	2	12	123567	1	
11	07	00893	132v*V	VcLaNe	2	12	12356	1	
11	07	00894	122v*hdV	VcVaHmDnLaNe	2	123 7890	123456789	1	
11	07	00895	122v*b*dV	VcBcBdDnLaNe	3	12 890	123456789	1	
11	07	00896	121v*bd	VcBfBdDnLaNe	3	12 890	123456789	1	
11	07	00897	221bd	BfDnLaNe	2	12 890	13456789	2	
11	07	00898	131b*v	VcBcBdLaNe	3	12 9	123567	1	
11	07	00899	131v*b	VcBfBdLaNe	3	12 9	1235679	1	
11	07	00900	131v*b	VcBfLaNe	3	123 9	1235679	1	
11	07	00901	121v*d	VcVaDnLaNe	3	12 890	123456789	1	

GGO	GGE	Zap. St.	Šifra	Utemeljitev funkcij	Primernost funkcij	Ogroženost funkcij	Potrebni ukrepi	Nujnost	Opombe
11	07	00902	221vbd	VcVaBfDnLaNe	2	12 890	123456789	2	
11	07	00903	211o*gvb	VcBfGzOhLaNe	2	12 9	1235679	2	
11	07	00904	131v*b	VcBcLaNe	3	12 9	1235679	1	
11	07	00905	121v*g	VcGzLaNe	3	123	123567	1	
11	07	00906	121v*bg	VcBdGzLaNe	3	123 9	1235679	1	
11	07	00907	221vg	VcGzLaNe	2	12	123567	2	
11	07	00908	131v*b	VcBcLaNe	3	12 9	1235679	1	
11	07	00909	131v*h	VcHmLaNe	3	123 78	1234568	1	
11	07	00910	111v*r*t*p*o*h	VcHtRgTePaOhLaNe	3	12 7890	123456789	1	
11	07	00911	121v*k*rtgd	VcVaKeRgTaGzDnLaNe	3	12 890	123456789	1	
11	07	00912	131v*	VcLaNe	3	12	12356	1	
11	07	00913	231v	VcLaNe	2	123	12356	2	
11	07	00914	131v*b	VcVaBdLaNe	3	123 9	1235679	1	
11	07	00915	231vb	VcVaBcLaNe	2	12 4 9	1235679	2	
11	07	00916	231v	VcLaNe	2	12	12356	2	
11	07	00917	231vh	VcVaHtLaNe	2	12 78	1234568	1	
11	07	00918	131v*	VcLaNe	3	12	12356	1	
11	07	00919	131v*	VcVaLaNe	3	12	12356	1	
11	07	00920	231v	VcLaNe	2	12	12356	2	
11	07	00921	111v*i*d*b	VcBdIcDcLaNe	3	12 890	123456789	1	
11	07	00922	231b	BfBdLaNe	2	12 9	135679	2	
11	07	00923	231vb	VcBcLaNe	2	12 45 9	1235679	2	
11	07	00924	231vb	VcBfLaNe	2	12 4 9	1235679	2	
11	07	00925	131v*b	VcBfBdLaNe	3	12 9	1235679	1	
11	07	00926	231vb	VcVaBfLaNe	2	12 9	1235679	2	
11	07	00927	133b*	Bc	2	12 9	123567	1	
11	07	00928	131v*b	VcBdLaNe	3	12 9	1235679	1	
11	07	00929	231vb	VcBfLaNe	2	12 9	1235679	2	
11	07	00930	231b	BdLaNe	2	12 9	135679	2	
11	07	00931	131v*	VcVaLaNe	3	12	12356	1	
11	07	00932	231vb	VcVaBdBcLaNe	2	123 9	1235679	2	
11	07	00933	111v*z*	VcZaLaNe	3	123	12356	1	
11	07	00934	121v*g	VcVaGzLaNe	3	123	123567	1	
11	07	00935	111v*o*bg	VcBdGzOhLaNe	3	123 9	1235679	1	
11	07	00936	122v*bgV	VcBfBdGzLaNe	2	123 9	1235679	1	
11	07	00937	131v*	VcVaLaNe	3	12	12356	1	
11	07	00938	121v*bd	VcBfBdDnLaNe	3	12 890	123456789	1	
11	07	00939	121v*b*dV	VcBcBdDnLaNeJa	3	12 890	123456789	1	
11	07	00940	121v*bd	VcBfBdDnLaNe	3	12 890	123456789	1	
11	07	00941	131v*b	VcBdLaNe	3	123 9	1235679	1	
11	07	00942	122v*b*hdV	VcHmBcDnLaNe	3	12 7890	123456789	1	
11	07	00943	131v*b	VcBdBcLaNe	3	12 9	1235679	1	
11	07	00944	331	LaNe	1		1	3	
11	07	00945	231v	VcLaNe	2	12	12356	2	
11	07	00946	121v*g	VcGzLaNe	3	123	123567	1	
11	07	00947	121b*vd	VcBcBdDnLaNe	3	12 4 890	123456789	1	
11	07	00948	231vb	VcVaBdLaNe	2	12 9	1235679	2	
11	07	00949	131v*	VcLaNe	3	12	12356	1	
11	07	00950	231b	BfLaNe	2	12 45 9	135679	2	
11	07	00951	133b*	Bd	2	12 9	123567	1	
11	07	00952	133b*	Bd	2	12 9	123567	1	
11	07	00953	133b*	Bd	2	12 9	123567	1	
11	07	00954	133b*	Bd	2	12 9	123567	1	
11	07	00955	133b*	Bd	2	12 9	123567	1	
11	07	00956	133b*	Bd	2	12 9	123567	1	
11	07	00957	133b*	Bc	2	12 9	123567	1	
11	07	00958	133b*	Bc	2	12 9	123567	1	
11	07	00959	133b*	Bc	2	12 9	123567	1	
11	07	00960	133b*	Bc	2	12 9	123567	1	
11	07	00961	133b*	Bc	2	12 9	123567	1	
11	07	00962	133b*	Bc	2	12 9	123567	1	
11	07	00963	133b*	Bc	2	12 9	123567	1	
11	07	00964	133b*	Bc	2	12 9	123567	1	
11	07	00965	133b*	Bc	2	12 9	123567	1	
11	07	00966	133b*	Bc	2	12 9	123567	1	
11	07	00967	133b*	Bc	2	12 9	123567	1	
11	07	00968	133b*	Bc	2	12 9	123567	1	
11	07	00969	313e*	Ea	2	1	13457	1	

GGO	GGE	Zap. St.	Šifra	Utemeljitev funkcij	Primernost funkcij	Ogroženost funkcij	Potrebni ukrepi	Nujnost	Opombe
11	07	00970	313e*	Ea	2	1	13457	1	
11	07	00971	313e*	Ea	2	1	13457	1	
11	07	00972	313e*	Ea	2	1	13457	1	
11	07	00973	313e*	Ea	2	1	13457	1	
11	07	00974	313e*	Ea	2	1	13457	1	
11	07	00975	313e*	Ea	2	1	13457	1	
11	07	00976	313e*	Ea	2	1	13457	1	
11	07	00977	313e*	Ea	2	1	13457	1	
11	07	00978	313e*	Ea	2	1	13457	1	
11	07	00979	313e*	Ea	2	1	13457	1	
11	07	00980	313e*	Ea	2	1	13457	1	
11	07	00981	313e*	Ea	2	1	13457	1	
11	07	00982	313e*	Ea	2	1	13457	1	
11	07	00983	313e*	Ea	2	1	13457	1	
11	07	00984	313e*	Ea	2	1	13457	1	
11	07	00985	313e*	Ea	2	1	13457	1	
11	07	00986	313e*	Ea	2	1	13457	1	
11	07	00987	313e*	Ea	2	1	13457	1	
11	07	00988	313e*	Ea	2	1	13457	1	
11	07	00989	313e*	Ea	2	1	13457	1	
11	07	00990	313e*	Ea	2	1	13457	1	
11	07	00991	313e*	Ea	2	1	13457	1	
11	07	00992	313e*	Ea	2	1	13457	1	
11	07	00993	313e*	Ea	2	1	13457	1	
11	07	00994	313e*	Ea	2	1	13457	1	
11	07	00995	313e*	Ea	2	1	13457	1	
11	07	00996	313e*	Ea	2	1	13457	1	
11	07	00997	313e*	Ea	2	1	13457	1	
11	07	00998	313e*	Ea	2	1	13457	1	
11	07	00999	313e*	Ea	2	1	13457	1	
11	07	01000	313e*	Ea	2	1	13457	1	
11	07	01001	313e*	Ea	2	1	13457	1	
11	07	01002	313e*	Ea	2	1	13457	1	
11	07	01003	313e*	Ea	2	1	13457	1	
11	07	01004	313e*	Ea	2	1	13457	1	
11	07	01005	313e*	Ea	2	1	13457	1	
11	07	01006	313e*	Ea	2	1	13457	1	
11	07	01007	313e*	Ea	2	1	13457	1	
11	07	01008	313e*	Ea	2	1	13457	1	
11	07	01009	313e*	Ea	2	1	13457	1	
11	07	01010	313e*	Ea	2	1	13457	1	
11	07	01011	313e*	Ea	2	1	13457	1	
11	07	01012	313e*	Ea	2	1	13457	1	
11	07	01013	313e*	Ea	2	1	13457	1	
11	07	01014	313e*	Ea	2	1	13457	1	
11	07	01015	313e*	Ea	2	1	13457	1	
11	07	01016	313e*	Ea	2	1	13457	1	
11	07	01017	313e*	Ea	2	1	13457	1	
11	07	01018	313e*	Ea	2	1	13457	1	
11	07	01019	313c*	Ca	1		1	3	
11	07	01020	313c*	Ca	1		1	3	
11	07	01021	313c*	Ca	1		1	3	
11	07	01022	313c*	Ca	1		1	3	
11	07	01023	313c*	Ca	1		1	3	
11	07	01024	313c*	Ca	1		1	3	
11	07	01025	313c*	Ca	1		1	3	
11	07	01026	313c*	Ca	1		1	3	
11	07	01027	313c*	Ca	1		1	3	
11	07	01028	313c*	Ca	1		1	3	
11	07	01029	331	Jc	1		1	3	
11	07	01030	331	Jc	1		1	3	
11	07	01031	331	Jc	1		1	3	
11	07	01032	331	Jc	1		1	3	
11	07	01033	331	Jc	1		1	3	
11	07	01034	331	Jc	1		1	3	
11	07	01035	331	Jc	1		1	3	
11	07	01036	331	Jk	1		1	3	
11	07	01037	331	Jk	1		1	3	

GGO	GGE	Zap. St.	Šifra	Utemeljitev funkcij	Primernost funkcij	Ogroženost funkcij	Potrebni ukrepi	Nujnost	Opombe
11	07	01038	331	Jk	1		1	3	
11	07	01039	331	Jk	1		1	3	
11	07	01040	331	Jk	1		1	3	
11	07	01041	331	Jk	1		1	3	
11	07	01042	332		1		1	3	
11	07	01043	332		1		1	3	
11	07	01044	332		1		1	3	
11	07	01045	332		1		1	3	
11	07	01046	332		1		1	3	
11	07	01047	332		1		1	3	
11	07	01048	332		1		1	3	
11	07	01049	332		1		1	3	
11	07	01050	332		1		1	3	
11	07	01051	332		1		1	3	
11	07	01052	332		1		1	3	
11	07	01053	332		1		1	3	
11	07	01054	332		1		1	3	
11	07	01055	332		1		1	3	
11	07	01056	332		1		1	3	
11	07	01057	332		1		1	3	
11	07	01058	332		1		1	3	
11	07	01059	332		1		1	3	
11	07	01060	332		1		1	3	
11	07	01061	332		1		1	3	
11	07	01062	332		1		1	3	
11	07	01063	332		1		1	3	
11	07	01064	332		1		1	3	
11	07	01065	332		1		1	3	
11	07	01066	332		1		1	3	
11	07	01067	332		1		1	3	
11	07	01068	332		1		1	3	
11	07	01069	332		1		1	3	
11	07	01070	332		1		1	3	
11	07	01071	332		1		1	3	
11	07	01072	332		1		1	3	
11	07	01073	332		1		1	3	
11	07	01074	332		1		1	3	
11	07	01075	332		1		1	3	
11	07	01076	332		1		1	3	
11	07	01077	332		1		1	3	
11	07	01078	332		1		1	3	
11	07	01079	332		1		1	3	
11	07	01080	332		1		1	3	
11	07	01081	332		1		1	3	
11	07	01082	332		1		1	3	
11	07	01083	332		1		1	3	
11	07	01084	332		1		1	3	
11	07	01085	332		1		1	3	
11	07	01086	332		1		1	3	
11	07	01087	332		1		1	3	
11	07	01088	332		1		1	3	
11	07	01089	332		1		1	3	
11	07	01090	332		1		1	3	
11	07	01091	332		1		1	3	
11	07	01092	332		1		1	3	
11	07	01093	332		1		1	3	
11	07	01094	332		1		1	3	
11	07	01095	332		1		1	3	
11	07	01096	332		1		1	3	
11	07	01097	332		1		1	3	
11	07	01098	332		1		1	3	
11	07	01099	332		1		1	3	
11	07	01100	332		1		1	3	
11	07	01101	332		1		1	3	
11	07	01102	332		1		1	3	
11	07	01103	332		1		1	3	
11	07	01104	332		1		1	3	
11	07	01105	332		1		1	3	

GGO	GGE	Zap. St.	Šifra	Utemeljitev funkcij	Primernost funkcij	Ogroženost funkcij	Potrebni ukrepi	Nujnost	Opombe
11	07	01106	332		1		1	3	
11	07	01107	332		1		1	3	
11	07	01108	332		1		1	3	
11	07	01109	332		1		1	3	
11	07	01110	332		1		1	3	
11	07	01111	332		1		1	3	
11	07	01112	332		1		1	3	
11	07	01113	332		1		1	3	
11	07	01114	332		1		1	3	
11	07	01115	332		1		1	3	
11	07	01116	332		1		1	3	
11	07	01117	332		1		1	3	
11	07	01118	332		1		1	3	
11	07	01119	332		1		1	3	
11	07	01120	332		1		1	3	
11	07	01121	332		1		1	3	
11	07	01122	332		1		1	3	
11	07	01123	332		1		1	3	
11	07	01124	313d*	Da	2	890	1345789	1	
11	07	01125	313d*	Da	2	890	1345789	1	
11	07	01126	313d*	Da	2	890	1345789	1	
11	07	01127	313d*	Da	2	890	1345789	1	
11	07	01128	313d*	Da	2	890	1345789	1	
11	07	01129	313d*	Da	2	890	1345789	1	
11	07	01130	313d*	Da	2	890	1345789	1	
11	07	01131	313d*	Da	2	890	1345789	1	
11	07	01132	313d*	Da	2	890	1345789	1	
11	07	01133	313d*	Dd	2	890	1345789	1	
11	07	01134	313d*	Dd	2	890	1345789	1	
11	07	01135	313d*	Dd	2	890	1345789	1	
11	07	01136	313d*	Dd	2	890	1345789	1	
11	07	01137	313d*	Dd	2	890	1345789	1	
11	07	01138	313d*	Dd	2	890	1345789	1	
11	07	01139	313d*	Dd	2	890	1345789	1	
11	07	01140	313d*	Dd	2	890	1345789	1	
11	07	01141	313d*	Dd	2	890	1345789	1	
11	07	01142	313d*	Dd	2	890	1345789	1	
11	07	01143	313d*	Dd	2	890	1345789	1	
11	07	01144	313d*	Dd	2	890	1345789	1	
11	07	01145	313d*	Dd	2	890	1345789	1	
11	07	01146	313d*	Dd	2	890	1345789	1	
11	07	01147	313d*	Dd	2	890	1345789	1	
11	07	01148	313d*	Dd	2	890	1345789	1	
11	07	01149	313d*	Dd	2	890	1345789	1	
11	07	01150	313d*	Dd	2	890	1345789	1	
11	07	01151	313d*	Dd	2	890	1345789	1	
11	07	01152	313d*	Dd	2	890	1345789	1	
11	07	01153	313d*	Dd	2	890	1345789	1	
11	07	01154	313d*	Dd	2	890	1345789	1	
11	07	01155	313d*	Dd	2	890	1345789	1	
11	07	01156	313d*	Dd	2	890	1345789	1	
11	07	01157	313d*	Dd	2	890	1345789	1	
11	07	01158	313d*	Dd	2	890	1345789	1	
11	07	01159	313d*	Dd	2	890	1345789	1	
11	07	01160	313d*	Dd	2	890	1345789	1	
11	07	01161	313d*	Dd	2	890	1345789	1	
11	07	01162	313d*	Dd	2	890	1345789	1	
11	07	01163	313d*	Dd	2	890	1345789	1	
11	07	01164	313d*	Dd	2	890	1345789	1	
11	07	01165	313d*	Dd	2	890	1345789	1	
11	07	01166	313d*	Dd	2	890	1345789	1	
11	07	01167	313d*	Dd	2	890	1345789	1	
11	07	01168	313d*	Dd	2	890	1345789	1	
11	07	01169	313d*	Dd	2	890	1345789	1	
11	07	01170	313d*	Dd	2	890	1345789	1	
11	07	01171	313d*	Dd	2	890	1345789	1	
11	07	01172	313d*	Dd	2	890	1345789	1	
11	07	01173	133b*	Bd	2	12 9	123567	1	

GGO	GGE	Zap. St.	Šifra	Utemeljitev funkcij	Primernost funkcij	Ogroženost funkcij	Potrebni ukrepi	Nujnost	Opombe
11	07	01174	313r*t*p*	ReTtPa	1	1 890	12345789	1	
11	07	01175	313r*t*	RdTf	1	1 89	1345789	1	
11	07	01176	323rt	TeRd	1	1 89	13457	3	
11	07	01177	323d	Da	2	890	1345789	2	
11	07	01178	233h	Hf	2	1 78	1234568	1	
11	08	00001	131v*hb	VcHcBfLaNe	3	12 789	123456789	1	
11	08	00002	331	LaNe	1		1	3	
11	08	00003	221vbz	VcBfZaLaNe	2	12 9	1235679	2	
11	08	00004	121v*b*hd	VcHcBcBdDnLaNe	3	12 4 7890	123456789	1	
11	08	00005	121v*b*hz	VcHcBcBdZaLaNe	3	12 789	12345678	1	
11	08	00006	221vbz	VcBfZaLaNe	2	12 9	1235679	2	
11	08	00007	132v*hb	VcHcBfBdLaNe	2	12 45 789	123456789	1	
11	08	00008	231vb	VcBfLaNe	2	12 9	1235679	2	
11	08	00009	232vb	VcBfLaNe	2	12 9	1235679	2	
11	08	00010	133b*	BcBd	2	12 9	123567	1	
11	08	00011	232vhb	VcHcBfLaNe	2	12 4 789	123456789	1	
11	08	00012	221vz	VcZaLaNe	2	12	12356	2	
11	08	00013	232v	VcLaNe	2	12	12356	2	
11	08	00014	131v*	VcLaNe	3	12	12356	1	
11	08	00015	132v*b	VcBfBdLaNe	2	12 9	1235679	1	
11	08	00016	232v	VcLaNe	2	12	12356	2	
11	08	00017	121v*bz	VcBdZaLaNe	3	12 9	1235679	1	
11	08	00018	121v*b*hd	VcHcBcBdDnLaNe	3	12 7890	123456789	1	
11	08	00019	222vhbz	VcHcBfZaLaNe	2	12 789	123456789	1	
11	08	00020	331	LaNe	1		1	3	
11	08	00021	131v*hb	VcHcBfLaNe	3	12 789	123456789	1	
11	08	00022	232vh	VcHcLaNe	2	12 78	1234568	1	
11	08	00023	232v	VcLaNe	2	12	12356	2	
11	08	00024	133b*	BcBd	2	12 9	123567	1	
11	08	00025	121v*b*hd	VcHcBcBdDnLaNe	3	12 4 7890	123456789	1	
11	08	00026	131v*hb	VcHcBfLaNe	3	12 789	123456789	1	
11	08	00027	122v*bz	VcBdZaLaNe	2	12 9	1235679	1	
11	08	00028	113b*i*d*GPN	BcBdIcDc	2	12 890	123456789	1	
11	08	00029	232h	HcLaNe	2	1 78	1234568	1	
11	08	00030	232h	HcLaNe	2	1 78	1234568	1	
11	08	00031	132v*bV	VcBdBcLaNe	2	12 9	1235679	1	
11	08	00032	232h	HcLaNe	2	1 78	1234568	1	
11	08	00033	113b*i*d*GPN	BcBdIcDc	2	12 890	123456789	1	
11	08	00034	232h	HcLaNe	2	1 78	1234568	1	
11	08	00035	132v*b	VcBcLaNe	2	123 9	1235679	1	
11	08	00036	231hb	HcBfBdLaNe	2	12 789	123456789	1	
11	08	00037	113b*i*d*GPN	BcBdIcDc	2	12 890	123456789	1	
11	08	00038	133b*	BcBd	2	12 9	123567	1	
11	08	00039	111v*k*r*t*p*bg	VcBfKeRgTeTaPaGzLaNe	3	123 890	123456789	1	
11	08	00040	111v*b*i*d*h	VcHcBcBdIcDcLaNe	3	12 4 7890	123456789	1	
11	08	00041	121v*zg	VcZaGzLaNe	3	123	123567	1	
11	08	00042	122v*b*hzd	VcHcBcBdZaDnLaNe	3	12 4 7890	123456789	1	
11	08	00043	131v*b*h	VcHcBcBdLaNe	3	12 789	12345678	1	
11	08	00044	122v*b*hzd	VcHcBcBdZaDnLaNe	3	12 4 7890	123456789	1	
11	08	00045	231hb	HcBfLaNe	2	12 789	123456789	1	
11	08	00046	121v*zg	VcZaGzLaNe	3	123	123567	1	
11	08	00047	113b*i*d*GPN	BcBdIcDc	2	12 890	123456789	1	
11	08	00048	111v*h*o*g	VcHaGzOhLaNe	3	123 78	12345678	1	
11	08	00049	122v*b*hzd	VcHcBcBdZaDnLaNe	3	12 4 7890	123456789	1	
11	08	00050	121v*hbz	VcHcBfBdZaLaNe	3	12 789	123456789	1	
11	08	00051	121v*bz	VcBcZaLaNe	3	1234 9	1235679	1	
11	08	00052	111v*k*o*rtg	VcKeRgTaGzOhLaNe	3	123 89	1234567	1	
11	08	00053	232vb	VcBcLaNe	2	12 9	1235679	2	
11	08	00054	121v*hz	VcHmZaLaNe	3	123 78	1234568	1	
11	08	00055	113b*i*d*GPN	BcBdIcDc	2	12 890	123456789	1	
11	08	00056	122v*b*hzd	VcHcBcBdZaDnLaNe	3	12 7890	123456789	1	
11	08	00057	232vhb	VcHcBfLaNe	2	12 789	123456789	1	
11	08	00058	232vhb	VcHmBdLaNe	2	123 789	123456789	1	
11	08	00059	121v*hg	VcHmGzLaNe	3	123 78	12345678	1	
11	08	00060	131v*b	VcBfLaNe	3	12 9	1235679	1	
11	08	00061	112v*o*b	VcBfOhLaNe	2	12 9	1235679	1	
11	08	00062	121v*hbd	VcHcBfBdDnLaNe	3	12 7890	123456789	1	
11	08	00063	112h*o*vbg	VcHaBdGzOhLaNe	2	123 789	123456789	1	

GGO	GGE	Zap. St.	Šifra	Utemeljitev funkcij	Primernost funkcij	Ogroženost funkcij	Potrebni ukrepi	Nujnost	Opombe
11	08	00064	132v*	VcLaNe	2	12	12356	1	
11	08	00065	122v*bgd	VcBfBdGzDnLaNe	2	123 890	123456789	1	
11	08	00066	112v*o*bgd	VfVcBdGzDnOhLaNe	2	123 890	123456789	1	
11	08	00067	122v*bd	VcBdDnLaNe	2	12 890	123456789	1	
11	08	00068	122v*bd	VcBfDnLaNe	2	12 890	123456789	1	
11	08	00069	231vhb	VcHcBfLaNe	2	12 789	123456789	1	
11	08	00070	121v*bg	VcBfBdGzLaNe	3	123 9	1235679	1	
11	08	00071	121v*bz	VcBfZaLaNe	3	12 9	1235679	1	
11	08	00072	132v*hb	VcHcBfLaNe	2	12 789	123456789	1	
11	08	00073	132v*hb	VcHcBfBdLaNe	2	12 789	123456789	1	
11	08	00074	231b	BfLaNe	2	12 9	135679	2	
11	08	00075	132v*b	VcBfLaNe	2	12 9	1235679	1	
11	08	00076	131v*b*h	VcHcBcLaNe	3	12 789	12345678	1	
11	08	00077	131b*	BcBdJa	2	12 9	123567	1	
11	08	00078	132v*b*h	VcHcBcBdLaNe	3	12 789	12345678	1	
11	08	00079	133b*	BcBd	2	12 9	123567	1	
11	08	00080	131v*b*h	VcHcBcLaNe	3	12 789	12345678	1	
11	08	00081	132v*b	VcBfLaNe	2	12 9	1235679	1	
11	08	00082	132v*b*h	VcHcBcBdLaNe	3	12 789	12345678	1	
11	08	00083	231b	BfLaNe	2	12 9	135679	2	
11	08	00084	131v*hb	VcHcBfLaNe	3	12 4 789	123456789	1	
11	08	00085	132v*b*hV	VcHcBcBdLaNe	3	12 789	12345678	1	
11	08	00086	131v*b	VcBfLaNe	3	12 9	1235679	1	
11	08	00087	132v*hb	VcHcBfBdLaNe	2	12 45 789	123456789	1	
11	08	00088	131v*b	VfVcBfLaNe	3	12 9	1235679	1	
11	08	00089	221vbz	VcBfZaLaNe	2	12 9	1235679	2	
11	08	00090	221vbz	VcBfZaLaNe	2	12 9	1235679	2	
11	08	00091	231vb	VcBfBcLaNe	2	12 9	1235679	2	
11	08	00092	231vb	VcBfLaNe	2	12 9	1235679	2	
11	08	00093	131v*hb	VcHcBfLaNe	3	12 4 789	123456789	1	
11	08	00094	232vhb	VcHcBfBdLaNe	2	12 4 789	123456789	1	
11	08	00095	131b*	BdJa	2	12 9	123567	1	
11	08	00096	221vbd	VcBfDnLaNe	2	12 890	123456789	2	
11	08	00097	132v*b	VcBfBdLaNe	2	12 9	1235679	1	
11	08	00098	132v*hb	VcHcBfBdLaNe	2	12 789	123456789	1	
11	08	00099	131v*b	VcBfBdLaNe	3	12 9	1235679	1	
11	08	00100	222hbd	HcBfBdDnLaNe	2	12 45 7890	123456789	1	
11	08	00101	221bz	BfBdZaLaNe	2	12 9	135679	2	
11	08	00102	122v*hbdV	VcHcBfBdDnLaNe	2	12 7890	123456789	1	
11	08	00103	231vb	VcBfBdLaNe	2	12 9	1235679	2	
11	08	00104	132v*b	VcBfBdLaNe	2	12 9	1235679	1	
11	08	00105	331	Ja	1		1	3	
11	08	00106	231vb	VcBfLaNe	2	12 9	1235679	2	
11	08	00107	132v*b	VcBfBdLaNe	2	12 9	1235679	1	
11	08	00108	121v*bzd	VcBfBdZaDnLaNe	3	12 890	123456789	1	
11	08	00109	132v*bV	VcBfLaNe	2	12 9	1235679	1	
11	08	00110	221bd	BfBdDnLaNe	2	12 890	13456789	2	
11	08	00111	131b*	BdJa	2	12 9	123567	1	
11	08	00112	132v*b	VcBfBdLaNe	2	12 9	1235679	1	
11	08	00113	131b*	BcBdJa	2	12 9	123567	1	
11	08	00114	131v*hb	VcHcBfBdLaNe	3	12 789	123456789	1	
11	08	00115	231vb	VcBfLaNe	2	12 9	1235679	2	
11	08	00116	222vbd	VcBfDnLaNe	2	12 890	123456789	2	
11	08	00117	131v*b	VcBfBdLaNe	3	12 9	1235679	1	
11	08	00118	221bz	BfBdZaLaNe	2	12 9	135679	2	
11	08	00119	122v*hbz	VcHcBfBdZaLaNe	2	12 4 789	123456789	1	
11	08	00120	131b*	BdJa	2	12 9	123567	1	
11	08	00121	221bz	BfBdZaLaNe	2	12 9	135679	2	
11	08	00122	132v*b*hV	VcHcBcBdLaNe	3	12 789	12345678	1	
11	08	00123	231vb	VcBfLaNe	2	12 45 9	1235679	2	
11	08	00124	222vbd	VcBfDnLaNe	2	12 890	123456789	2	
11	08	00125	232vb	VcBfLaNe	2	12 4 9	1235679	2	
11	08	00126	131b*	BcBdJb	2	12 9	123567	1	
11	08	00127	131b*	BcBdJa	2	12 9	123567	1	
11	08	00128	232vb	VcBfBdLaNe	2	12 9	1235679	2	
11	08	00129	131b*	BdJb	2	12 9	123567	1	
11	08	00130	131b*	BdJb	2	12 9	123567	1	
11	08	00131	232vb	VcBfBdLaNe	2	12 4 9	1235679	2	

GGO	GGE	Zap. St.	Šifra	Utemeljitev funkcij	Primernost funkcij	Ogroženost funkcij	Potrebni ukrepi	Nujnost	Opombe
11	08	00132	122v*bz	VcBfZaLaNe	2	12 9	1235679	1	
11	08	00133	133b*	BcBd	2	12 9	123567	1	
11	08	00134	122v*b*zd	VcBcBdZaDnLaNe	3	12 890	123456789	1	
11	08	00135	121b*d	BcBdDnLaNe	3	12 890	123456789	1	
11	08	00136	232vb	VcBfBdLaNe	2	12 4 9	1235679	2	
11	08	00137	221bz	BfBdZaLaNe	2	12 9	135679	2	
11	08	00138	131v*b	VcVaBfLaNe	3	12 9	1235679	1	
11	08	00139	131v*b	VcBfBdLaNe	3	12 9	1235679	1	
11	08	00140	122v*b*dV	VcBcBdDnLaNe	3	12 890	123456789	1	
11	08	00141	231b	BfBcLaNe	2	12 9	135679	2	
11	08	00142	231b	BfLaNe	2	12 9	135679	2	
11	08	00143	231vb	VcBfBdLaNe	2	12 4 9	1235679	2	
11	08	00144	132b*	BcLaNe	2	12 9	123567	1	
11	08	00145	131b*	BcBdJa	2	12 9	123567	1	
11	08	00146	221vbz	VcBfZaLaNe	2	12 9	1235679	2	
11	08	00147	133b*	Bc	2	12 9	123567	1	
11	08	00148	122v*bdV	VcVaBfDnLaNe	2	12 890	123456789	1	
11	08	00149	232b	BfBcLaNe	2	12 45 9	135679	2	
11	08	00150	132b*v	VcBcLaNe	2	12 9	123567	1	
11	08	00151	231vb	VcBfBdLaNe	2	12 9	1235679	2	
11	08	00152	121v*bd	VcBfBcDnLaNe	3	12 890	123456789	1	
11	08	00153	232vb	VcBfBdLaNe	2	12 9	1235679	2	
11	08	00154	131b*	BdJa	2	12 9	123567	1	
11	08	00155	232vb	VcBfLaNe	2	12 4 9	1235679	2	
11	08	00156	131b*	BdJa	2	12 9	123567	1	
11	08	00157	121v*b*d	VcBcBdDnLaNe	3	12 890	123456789	1	
11	08	00158	222vbz	VcBfBdZaLaNe	2	12 45 9	1235679	2	
11	08	00159	133b*	BcBd	2	12 9	123567	1	
11	08	00160	133b*	BcBd	2	12 9	123567	1	
11	08	00161	232b	BfBdLaNe	2	12 4 9	135679	2	
11	08	00162	221vbd	VcBfBdDnLaNe	2	12 890	123456789	2	
11	08	00163	232vb	VcBfBdLaNe	2	12 9	1235679	2	
11	08	00164	133b*	BcBd	2	12 9	123567	1	
11	08	00165	232b	BfBdLaNe	2	12 45 9	135679	2	
11	08	00166	131b*	BdJa	2	12 9	123567	1	
11	08	00167	131b*	BdJa	2	12 9	123567	1	
11	08	00168	132b*v	VcBcBdLaNe	2	12 9	123567	1	
11	08	00169	131b*	BcBdJa	2	12 9	123567	1	
11	08	00170	131b*	BcBdJa	2	12 9	123567	1	
11	08	00171	121b*d	BcBdDnLaNe	3	12 890	123456789	1	
11	08	00172	221vbd	VcBfBdDnLaNe	2	12 890	123456789	2	
11	08	00173	112v*b*i*d*V	VcBcBdIcDcLaNe	3	12 890	123456789	1	
11	08	00174	232vb	VcBfBdLaNe	2	12 4 9	1235679	2	
11	08	00175	113b*i*d*GPN	BcBdIcDc	2	12 890	123456789	1	
11	08	00176	221bd	BfBdDnLaNe	2	12 890	13456789	2	
11	08	00177	221bd	BfBdDnLaNe	2	12 890	13456789	2	
11	08	00178	232vb	VcBfBdLaNe	2	12 9	1235679	2	
11	08	00179	112v*i*d*bGPN	VcBfBdIcDcLaNe	2	12 890	123456789	1	
11	08	00180	221vbz	VcBfBcZaLaNe	2	12 9	1235679	2	
11	08	00181	131v*hb	VcHcBfBdLaNe	3	12 789	123456789	1	
11	08	00182	231b	BfLaNe	2	12 9	135679	2	
11	08	00183	121v*bz	VcBfZaLaNe	3	12 9	1235679	1	
11	08	00184	231vb	VcBfBcLaNe	2	12 9	1235679	2	
11	08	00185	131b*vh	VcHcBcLaNe	3	12 789	12345678	1	
11	08	00186	121v*bz	VcBfZaLaNe	3	12 9	1235679	1	
11	08	00187	231v	VcLaNe	2	12	12356	2	
11	08	00188	231vb	VcBfBdLaNe	2	12 9	1235679	2	
11	08	00189	231vh	VcHcLaNe	2	12 78	1234568	1	
11	08	00190	121v*bz	VfVcBdZaLaNe	3	12 9	1235679	1	
11	08	00191	331	Ja	1		1	3	
11	08	00192	231vh	VcHcLaNe	2	12 78	1234568	1	
11	08	00193	113b*d*	BcBdDc	2	12 890	123456789	1	
11	08	00194	132v*b	VcBdBcLaNe	2	123 9	1235679	1	
11	08	00195	221hbz	HcBfBdZaLaNe	2	12 789	123456789	1	
11	08	00196	131v*b*h	VcHcBcBdLaNe	3	12 789	12345678	1	
11	08	00197	131v*hb	VcHcBfBdLaNe	3	12 789	123456789	1	
11	08	00198	121v*b*hz	VcHcBcBdZaLaNe	3	12 4 789	12345678	1	
11	08	00199	121v*b*hz	VcHcBcBdZaLaNe	3	12 789	12345678	1	

GGO	GGE	Zap. St.	Šifra	Utemeljitev funkcij	Primernost funkcij	Ogroženost funkcij	Potrebni ukrepi	Nujnost	Opombe
11	08	00200	121v*g	VcGzLaNe	3	123	123567	1	
11	08	00201	131v*	VcLaNe	3	123	12356	1	
11	08	00202	131v*hb	VcHcBfBdLaNe	3	12 789	123456789	1	
11	08	00203	221vhbz	VcHcBfZaLaNe	2	12 789	123456789	1	
11	08	00204	111v*o*hg	VcHmGzOhLaNe	3	123 78	12345678	1	
11	08	00205	121v*bz	VcBfZaLaNe	3	12 9	1235679	1	
11	08	00206	132v*hb	VcHcBfLaNe	2	12 789	123456789	1	
11	08	00207	131v*b	VcBfLaNe	3	12 9	1235679	1	
11	08	00208	331	Ja	1		1	3	
11	08	00209	221bd	BfDnLaNe	2	12 4 890	13456789	2	
11	08	00210	131v*b	VcBfLaNe	3	12 9	1235679	1	
11	08	00211	231vb	VcBfLaNe	2	12 9	1235679	2	
11	08	00212	221vbz	VcBfZaLaNe	2	12 9	1235679	2	
11	08	00213	231vb	VcBfBcLaNa	2	12 9	1235679	2	
11	08	00214	121v*b*hz	VcHcBcBdZaLaNe	3	12 789	12345678	1	
11	08	00215	221vbz	VcBfZaLaNe	2	12 9	1235679	2	
11	08	00216	122v*b*hdV	VcHcBcBdDnLaNe	3	12 7890	123456789	1	
11	08	00217	231b	BfLaNe	2	12 9	135679	2	
11	08	00218	131v*b	VfVcBfLaNe	3	12 9	1235679	1	
11	08	00219	131v*hb	VcHcBfBdLaNe	3	12 4 789	123456789	1	
11	08	00220	231vb	VcBfLaNe	2	12 9	1235679	2	
11	08	00221	131b*	BdJa	2	12 9	123567	1	
11	08	00222	121v*bz	VcBfZaLaNe	3	12 9	1235679	1	
11	08	00223	231hb	HcBfLaNe	2	12 789	123456789	1	
11	08	00224	131v*b	VcBfBcLaNe	3	12 9	1235679	1	
11	08	00225	131v*b	VcBfBdLaNe	3	12 9	1235679	1	
11	08	00226	231vhb	VcHcBfBdLaNe	2	12 789	123456789	1	
11	08	00227	121v*bd	VcBfBdDnLaNe	3	12 890	123456789	1	
11	08	00228	231b	BfBdLaNe	2	12 9	135679	2	
11	08	00229	121v*hbd	VcHcBfBdDnLaNe	3	12 7890	123456789	1	
11	08	00230	231b	BfBdLaNe	2	12 9	135679	2	
11	08	00231	231b	BfBdLaNe	2	12 9	135679	2	
11	08	00232	132v*bV	VcBfBdLaNe	2	12 9	1235679	1	
11	08	00233	221bp	BfPbLaNe	2	12 890	1345679	2	
11	08	00234	221vbz	VcBfZaLaNe	2	12 9	1235679	2	
11	08	00235	131v*hb	VcHcBfBdLaNe	3	12 789	123456789	1	
11	08	00236	121v*bd	VcBfBdDnLaNe	3	12 890	123456789	1	
11	08	00237	132v*hbV	VcHcBfBdLaNe	2	12 789	123456789	1	
11	08	00238	231hb	HcBfBdLaNe	2	12 789	123456789	1	
11	08	00239	122v*hbz	VcHcBfBdZaLaNe	2	12 789	123456789	1	
11	08	00240	131b*	BcBdJb	2	12 9	123567	1	
11	08	00241	133b*	BcBd	2	12 9	123567	1	
11	08	00242	131b*	BdJb	2	12 9	123567	1	
11	08	00243	132v*b*h	VcHcBcBdLaNe	3	12 789	12345678	1	
11	08	00244	131b*	BdJb	2	12 9	123567	1	
11	08	00245	133b*	BcBd	2	12 9	123567	1	
11	08	00246	231vb	VcBfBdLaNe	2	12 9	1235679	2	
11	08	00247	122v*b*dV	VcBcDnLaNe	3	12 890	123456789	1	
11	08	00248	231b	BfLaNe	2	12 9	135679	2	
11	08	00249	331	Jo	1		1	3	
11	08	00250	133b*	BcBd	2	12 9	123567	1	
11	08	00251	131b*	BcBdLaNe	3	12 9	123567	1	
11	08	00252	133b*	Bc	2	12 9	123567	1	
11	08	00253	133b*	Bc	2	12 9	123567	1	
11	08	00254	122v*bdV	VcBfBdDnLaNe	2	12 890	123456789	1	
11	08	00255	122v*bdV	VcBfDnLaNe	2	12 890	123456789	1	
11	08	00256	122v*bdV	VcBfBdDnLaNe	2	12 890	123456789	1	
11	08	00257	133b*	BcBd	2	12 9	123567	1	
11	08	00258	121b*vd	VcBcBdDnLaNe	3	12 890	123456789	1	
11	08	00259	121v*b*d	VcBcBdDnLaNe	3	12 890	123456789	1	
11	08	00260	231vb	VcBfBdLaNe	2	12 9	1235679	2	
11	08	00261	131b*	BdJa	2	12 9	123567	1	
11	08	00262	112v*b*i*d*GPN	VcBcBdIcDcLaNe	3	12 890	123456789	1	
11	08	00263	313i*d*GPN	IcDc	2	890	1345789	1	
11	08	00264	232b	BfBdLaNe	2	12 9	135679	2	
11	08	00265	232b	BfBdLaNe	2	12 4 9	135679	2	
11	08	00266	132v*b	VcBfBdLaNe	2	12 9	1235679	1	
11	08	00267	232vb	VcBfBdLaNe	2	12 9	1235679	2	

GGO	GGE	Zap. St.	Šifra	Utemeljitev funkcij	Primernost funkcij	Ogroženost funkcij	Potrebni ukrepi	Nujnost	Opombe
11	08	00268	132v*b	VcBfLaNe	2	12 9	1235679	1	
11	08	00269	232b	BfLaNe	2	12 4 9	135679	2	
11	08	00270	132v*b	VcBfBdLaNe	2	12 9	1235679	1	
11	08	00271	232b	BfBcLaNe	2	12 9	135679	2	
11	08	00272	232vb	VcBfBdLaNe	2	12 45 9	1235679	2	
11	08	00273	232b	BfBdLaNe	2	12 45 9	135679	2	
11	08	00274	132b*v	VcBcBdLaNe	2	12 4 9	123567	1	
11	08	00275	232vb	VcBfBdLaNe	2	12 9	1235679	2	
11	08	00276	222bz	BfBdZaLaNe	2	12 9	135679	2	
11	08	00277	132v*hb	VcHcBfBdLaNe	2	12 789	123456789	1	
11	08	00278	132v*b*h	VcHcBcBdLaNe	3	12 789	12345678	1	
11	08	00279	232hb	HcBfBdLaNe	2	12 789	123456789	1	
11	08	00280	132b*vh	VcHcBcBdLaNe	2	12 789	12345678	1	
11	08	00281	132v*k*b	VcBfKeLaNe	2	12 9	1235679	1	
11	08	00282	132v*hb	VcHcBfBdLaNe	2	12 789	123456789	1	
11	08	00283	112v*o*bgd	VcBdGzDnOhLaNe	2	123 890	123456789	1	
11	08	00284	122v*bd	VcBfBdDnLaNe	2	12 890	123456789	1	
11	08	00285	122v*bgd	VcBdGzDnLaNe	2	123 890	123456789	1	
11	08	00286	222vbd	VcBfDnLaNe	2	12 890	123456789	2	
11	08	00287	212o*vb	VcBdOhLaNe	2	123 9	1235679	2	
11	08	00288	122v*b*hd	VcHcBcBdDnLaNe	3	12 7890	123456789	1	
11	08	00289	222vz	VcZaLaNe	2	12	12356	2	
11	08	00290	112h*o*vb	VcHaBdOhLaNe	2	123 789	123456789	1	
11	08	00291	212o*zvhb	VcHmBdZaOhLaNe	2	12 789	123456789	1	
11	08	00292	222vhbz	VcHcBfZaLaNe	2	12 789	123456789	1	
11	08	00293	122v*hbzd	VcHcBfBdZaDnLaNe	2	12 4 7890	123456789	1	
11	08	00294	232vb	VcBdBcLaNe	2	123 9	1235679	2	
11	08	00295	232hb	HcBfLaNe	2	12 789	123456789	1	
11	08	00296	222vbz	VcBdZaLaNe	2	12 9	1235679	2	
11	08	00297	132v*	VcLaNe	2	12	12356	1	
11	08	00298	132v*hb	VcHcBfLaNe	2	12 789	123456789	1	
11	08	00299	232h	HcLaNe	2	1 78	1234568	1	
11	08	00300	122v*b*hd	VcHcBcBdDnLaNe	3	12 4 7890	123456789	1	
11	08	00301	132v*b	VcBdLaNe	2	12 9	1235679	1	
11	08	00302	232v	VcLaNe	2	12	12356	2	
11	08	00303	232vb	VcBfLaNe	2	12 9	1235679	2	
11	08	00304	332	LaNe	1		1	3	
11	08	00305	232vb	VcBfLaNe	2	12 9	1235679	2	
11	08	00306	131v*	VcLaNe	3	12	12356	1	
11	08	00307	131v*b*h	VcHcBcBdLaNe	3	12 45 789	12345678	1	
11	08	00308	231vhb	VcHcBfLaNe	2	12 789	123456789	1	
11	08	00309	131v*b	VcBdLaNe	3	12 9	1235679	1	
11	08	00310	122v*b*hd	VcHcBcBdDnLaNe	3	12 4 7890	123456789	1	
11	08	00311	132v*b	VcBdBcLaNe	2	12 9	1235679	1	
11	08	00312	121v*hbz	VcHcBfBdZaLaNe	3	12 789	123456789	1	
11	08	00313	231vhb	VcHcBfBdLaNe	2	12 789	123456789	1	
11	08	00314	111v*b*i*d*hz	VcHcBcBdZaIcDcLaNe	3	12 4 7890	123456789	1	
11	08	00315	122v*zg	VcZaGzLaNe	2	123	123567	1	
11	08	00316	111v*o*g	VcGzOhLaNe	3	123	123567	1	
11	08	00317	121v*b*hd	VcHcBcBdDnLaNe	3	12 7890	123456789	1	
11	08	00318	121v*z	VcZaLaNe	3	123	12356	1	
11	08	00319	121v*b*hd	VcHcBcBdDnLaNe	3	12 7890	123456789	1	
11	08	00320	231vhb	VcHcBfLaNe	2	12 789	123456789	1	
11	08	00321	111v*h*k*o*rtg	VcHaKeRgTaGzOhLaNe	3	123 789	12345678	1	
11	08	00322	121v*hbd	VcHcBfBdDnLaNe	3	12 7890	123456789	1	
11	08	00323	231vhb	VcHcBfLaNe	2	12 789	123456789	1	
11	08	00324	112v*o*bg	VcBfBdGzOhLaNe	2	1234 9	1235679	1	
11	08	00325	231vb	VcBfLaNe	2	12 9	1235679	2	
11	08	00326	122v*bgV	VcBfBdGzLaNe	2	123 9	1235679	1	
11	08	00327	121v*bz	VcBfZaLaNe	3	12 45 9	1235679	1	
11	08	00328	221bz	BfZaLaNe	2	12 9	135679	2	
11	08	00329	221vbz	VcBfZaLaNe	2	12 9	1235679	2	
11	08	00330	131v*b	VcBfBdLaNe	3	123 9	1235679	1	
11	08	00331	231vhb	VcHcBfLaNe	2	12 789	123456789	1	
11	08	00332	121v*hbz	VcHcBfBdZaLaNe	3	12 789	123456789	1	
11	08	00333	131b*vh	VcHcBcLaNe	3	12 789	12345678	1	
11	08	00334	132v*b*h	VcHcBcLaNe	3	12 789	12345678	1	
11	08	00335	131v*b	VcBfLaNe	3	12 9	1235679	1	

GGO	GGE	Zap. St.	Šifra	Utemeljitev funkcij	Primernost funkcij	Ogroženost funkcij	Potrebni ukrepi	Nujnost	Opombe
11	08	00336	131b*	BdJa	2	12 9	123567	1	
11	08	00337	132v*b*h	VcHcBcBdLaNe	3	12 4 789	12345678	1	
11	08	00338	131v*b	VcBfLaNe	3	12 9	1235679	1	
11	08	00339	231vb	VcBfLaNe	2	12 9	1235679	2	
11	08	00340	221bz	BfZaLaNe	2	12 9	135679	2	
11	08	00341	121v*bz	VfVcBfZaLaNe	3	12 9	1235679	1	
11	08	00342	221vbd	VcBfDnLaNe	2	12 890	123456789	2	
11	08	00343	221vbd	VcBfDnLaNe	2	12 890	123456789	2	
11	08	00344	131v*b	VfVcBfLaNe	3	12 9	1235679	1	
11	08	00345	231vhb	VcHcBfLaNe	2	12 4 789	123456789	1	
11	08	00346	131v*b	VcBfLaNe	3	12 9	1235679	1	
11	08	00347	131b*	BdJa	2	12 9	123567	1	
11	08	00348	231hb	HcBfBdLaNe	2	12 789	123456789	1	
11	08	00349	231b	BfLaNe	2	12 9	135679	2	
11	08	00350	132v*bV	VcBfBdLaNe	2	12 9	1235679	1	
11	08	00351	221bz	BfBdZaLaNe	2	12 9	135679	2	
11	08	00352	132v*bV	VcBfBdLaNe	2	12 9	1235679	1	
11	08	00353	122v*hbz	VcHcBfBdZaLaNe	2	12 789	123456789	1	
11	08	00354	122v*bdV	VcBfBdDnLaNe	2	12 890	123456789	1	
11	08	00355	231vb	VcBfBdLaNe	2	12 9	1235679	2	
11	08	00356	231b	BfLaNe	2	12 9	135679	2	
11	08	00357	131b*	BcBdJa	2	12 9	123567	1	
11	08	00358	132v*b	VcBfLaNe	2	12 9	1235679	1	
11	08	00359	132v*hbV	VcHcBfBdLaNe	2	12 789	123456789	1	
11	08	00360	132v*bV	VcBfLaNe	2	12 9	1235679	1	
11	08	00361	131b*	BcBdJa	2	12 9	123567	1	
11	08	00362	133b*	Bc	2	12 9	123567	1	
11	08	00363	131b*	BcBdJa	2	12 9	123567	1	
11	08	00364	131b*	BcBdJa	2	12 9	123567	1	
11	08	00365	131b*	BdJb	2	12 9	123567	1	
11	08	00366	131b*	BcBdJa	2	12 9	123567	1	
11	08	00367	133b*	BcBd	2	12 9	123567	1	
11	08	00368	133b*	Bc	2	12 9	123567	1	
11	08	00369	133b*	BcBd	2	12 9	123567	1	
11	08	00370	231vb	VcBfLaNe	2	12 9	1235679	2	
11	08	00371	231b	BfBdLaNe	2	12 9	135679	2	
11	08	00372	122v*bdV	VcVaBfBdDnLaNe	2	12 890	123456789	1	
11	08	00373	231vb	VcBfLaNe	2	12 9	1235679	2	
11	08	00374	133b*	BcBd	2	12 9	123567	1	
11	08	00375	131v*b	VcBfBdLaNe	3	12 4 9	1235679	1	
11	08	00376	131b*	BdJa	2	12 9	123567	1	
11	08	00377	122v*bdV	VcVaBfBdDnLaNe	2	12 890	123456789	1	
11	08	00378	131b*	BdJa	2	12 9	123567	1	
11	08	00379	131b*	BdJa	2	12 9	123567	1	
11	08	00380	122v*b*dV	VcBcBdDnLaNe	3	12 890	123456789	1	
11	08	00381	221bd	BfBdDnLaNe	2	12 890	13456789	2	
11	08	00382	131b*	BdJa	2	12 9	123567	1	
11	08	00383	111v*b*i*d*	VcBcBdIcDcLaNe	3	12 890	123456789	1	
11	08	00384	131v*b	VcBfBdLaNe	3	12 9	1235679	1	
11	08	00385	111v*b*i*d*	VcBcBdIcDcLaNe	3	12 890	123456789	1	
11	08	00386	212i*d*b	BfBdIcDcLaNe	2	12 890	13456789	1	
11	08	00387	212d*b	BfBdDcLaNe	2	12 890	13456789	1	
11	08	00388	132b*	BcBdLaNe	2	12 45 9	123567	1	
11	08	00389	232vb	VcBfBdLaNe	2	12 4 9	1235679	2	
11	08	00390	232b	BfLaNe	2	12 45 9	135679	2	
11	08	00391	232b	BfBdLaNe	2	12 9	135679	2	
11	08	00392	132b*v	VcBcBdLaNe	2	12 9	123567	1	
11	08	00393	132b*	BcLaNe	2	12 45 9	123567	1	
11	08	00394	132b*	BcBdLaNe	2	12 9	123567	1	
11	08	00395	132b*v	VcBcBdLaNe	2	12 9	123567	1	
11	08	00396	122v*b*d	VcBcDnLaNe	3	12 890	123456789	1	
11	08	00397	112v*c*bz	VcBfZaCaLaNe	2	12 9	1235679	1	
11	08	00398	132b*v	VcBcBdLaNe	2	12 9	123567	1	
11	08	00399	132v*b*h	VcHcBcBdLaNe	3	12 4 789	12345678	1	
11	08	00400	222vbd	VcBfBdDnLaNe	2	12 890	123456789	2	
11	08	00401	122v*b*hd	VcHcBcBdDnLaNe	3	12 7890	123456789	1	
11	08	00402	132v*b	VfVcBfLaNe	2	12 9	1235679	1	
11	08	00403	132v*b	VcBfBdLaNe	2	12 9	1235679	1	

GGO	GGE	Zap. St.	Šifra	Utemeljitev funkcij	Primernost funkcij	Ogroženost funkcij	Potrebni ukrepi	Nujnost	Opombe
11	08	00404	222vbd	VcBfBdDnLaNe	2	12 890	123456789	2	
11	08	00405	132v*hb	VcHcBfBdLaNe	2	12 789	123456789	1	
11	08	00406	122v*hbd	VcHcBfBdDnLaNe	2	12 7890	123456789	1	
11	08	00407	132v*hb	VcHcBfBdLaNe	2	12 789	123456789	1	
11	08	00408	132v*b*h	VcHcBcBdLaNe	3	12 789	12345678	1	
11	08	00409	132v*hb	VcHmBfLaNe	2	12 789	123456789	1	
11	08	00410	112v*h*o*bd	VcHaBfDnOhLaNe	3	12 7890	123456789	1	
11	08	00411	122v*bzd	VcBfZaDnLaNe	2	123 890	123456789	1	
11	08	00412	122v*bzgd	VfVcBfBdZaGzDnLaNe	2	123 890	123456789	1	
11	08	00413	122v*bd	VcBfDnLaNe	2	12 890	123456789	1	
11	08	00414	122v*bd	VcBfDnLaNe	2	12 890	123456789	1	
11	08	00415	112v*o*bd	VcBdDnOhLaNe	2	123 890	123456789	1	
11	08	00416	112v*o*bgd	VcBdGzDnOhLaNe	2	123 890	123456789	1	
11	08	00417	112h*o*vb	VcHaBdOhLaNe	2	123 789	123456789	1	
11	08	00418	122v*hbd	VcHcBfBdDnLaNe	2	12 7890	123456789	1	
11	08	00419	112h*o*vbz	VcHaBdZaOhLaNe	2	12 789	123456789	1	
11	08	00420	212o*vhb	VcHmBdOhLaNe	2	123 789	123456789	1	
11	08	00421	232v	VcLaNe	2	12	12356	2	
11	08	00422	222hbz	HcBfZaLaNe	2	12 789	123456789	1	
11	08	00423	132v*b*h	VcHcBcBdLaNe	3	12 789	12345678	1	
11	08	00424	231h	HcLaNa	2	1 78	1234568	1	
11	08	00425	232vb	VcBdLaNe	2	12 9	1235679	2	
11	08	00426	232hb	HcBfLaNe	2	12 789	123456789	1	
11	08	00427	122v*hbz	VcHcBfZaLaNe	2	12 789	123456789	1	
11	08	00428	232vb	VcBfLaNe	2	12 9	1235679	2	
11	08	00429	222vz	VcZaLaNe	2	12	12356	2	
11	08	00430	222vbz	VcBfZaLaNe	2	12 9	1235679	2	
11	08	00431	121v*hbz	VcHcBfBdZaLaNe	3	12 789	123456789	1	
11	08	00432	231v	VcLaNe	2	12	12356	2	
11	08	00433	131v*b	VcBfLaNe	3	12 9	1235679	1	
11	08	00434	221vz	VcZaLaNe	2	12	12356	2	
11	08	00435	232v	VcLaNe	2	12	12356	2	
11	08	00436	232v	VcLaNe	2	12	12356	2	
11	08	00437	232vb	VcBfLaNe	2	12 9	1235679	2	
11	08	00438	131v*b	VcBfBdLaNe	3	12 9	1235679	1	
11	08	00439	232vb	VcBdLaNe	2	12 9	1235679	2	
11	08	00440	221vhbz	VcHcBfZaLaNe	2	12 789	123456789	1	
11	08	00441	121v*hbz	VcHcBfZaLaNe	3	12 789	123456789	1	
11	08	00442	122v*b*hd	VcHcBcBdDnLaNe	3	12 45 7890	123456789	1	
11	08	00443	231vh	VcHcLaNa	2	12 78	1234568	1	
11	08	00444	121v*hbz	VcHcBfBdZaLaNe	3	12 789	123456789	1	
11	08	00445	131v*	VcLaNe	3	12	12356	1	
11	08	00446	121v*b*hz	VcHcBcBdZaLaNe	3	12 45 789	12345678	1	
11	08	00447	131v*b*h	VcHcBcBdLaNe	3	12 4 789	12345678	1	
11	08	00448	131b*vh	VcHcBcBdLaNe	3	12 4 789	12345678	1	
11	08	00449	221vhbz	VcHcBfBdZaLaNe	2	12 789	123456789	1	
11	08	00450	122v*g	VcGzLaNe	2	123	123567	1	
11	08	00451	122v*bz	VcBcZaLaNe	2	123 9	1235679	1	
11	08	00452	121v*b*hzd	VcHcBcBdZaDnLaNe	3	12 4 7890	123456789	1	
11	08	00453	232vhb	VcHcBfLaNe	2	12 789	123456789	1	
11	08	00454	221vhbz	VcHcBfZaLaNe	2	12 789	123456789	1	
11	08	00455	111v*o*hzg	VcHmZaGzOhLaNe	3	123 78	12345678	1	
11	08	00456	231vb	VcBcLaNe	2	123 9	1235679	2	
11	08	00457	121v*hbzd	VcHcBfBdZaDnLaNe	3	12 7890	123456789	1	
11	08	00458	222vhz	VcHmZaLaNe	2	12 78	1234568	1	
11	08	00459	231b	BfLaNe	2	12 9	135679	2	
11	08	00460	122v*bg	VcBfBdGzLaNe	2	123 9	1235679	1	
11	08	00461	122v*b*hd	VcHcBcBdDnLaNe	3	12 7890	123456789	1	
11	08	00462	121v*bd	VcBfDnLaNe	3	12 890	123456789	1	
11	08	00463	112v*h*o*bgd	VcHaBdGzDnOhLaNe	3	123 7890	123456789	1	
11	08	00464	132v*b	VcBfLaNe	2	12 9	1235679	1	
11	08	00465	121v*bgd	VcBfBdGzDnLaNe	3	123 890	123456789	1	
11	08	00466	121v*bz	VcBfZaLaNe	3	12 9	1235679	1	
11	08	00467	132v*b	VcBfBdLaNe	2	123 9	1235679	1	
11	08	00468	131v*hb	VcHcBfBdLaNe	3	12 789	123456789	1	
11	08	00469	112v*o*hb	VcHmBfOhLaNe	2	12 789	123456789	1	
11	08	00470	231vhb	VcHcBfLaNe	2	12 789	123456789	1	
11	08	00471	131v*b	VcBfBcLaNa	3	12 9	1235679	1	

GGO	GGE	Zap. St.	Šifra	Utemeljitev funkcij	Primernost funkcij	Ogroženost funkcij	Potrebni ukrepi	Nujnost	Opombe
11	08	00472	132v*b*h	VcHcBcBdLaNe	3	12 789	12345678	1	
11	08	00473	231vhb	VcHcBfLaNe	2	12 789	123456789	1	
11	08	00474	231vb	VcBfLaNe	2	12 9	1235679	2	
11	08	00475	231vb	VcBfLaNe	2	12 9	1235679	2	
11	08	00476	121v*bd	VcBfDnLaNe	3	12 890	123456789	1	
11	08	00477	132v*b*h	VcHcBcBdLaNe	3	12 789	12345678	1	
11	08	00478	121v*hbz	VcHcBfZaLaNe	3	12 4 789	123456789	1	
11	08	00479	231vhb	VcHcBfBdLaNe	2	12 4 789	123456789	1	
11	08	00480	221bz	BfZaLaNe	2	12 9	135679	2	
11	08	00481	132v*hb	VcHcBfBdLaNe	2	12 789	123456789	1	
11	08	00482	121v*bd	VcBfBdDnLaNe	3	12 890	123456789	1	
11	08	00483	132v*hb	VcHcBfBdLaNe	2	12 789	123456789	1	
11	08	00484	221vbp	VcBfPbLaNe	2	12 890	12345679	2	
11	08	00485	231vb	VcBfBdLaNe	2	12 9	1235679	2	
11	08	00486	121v*bz	VcBfZaLaNe	3	12 9	1235679	1	
11	08	00487	122v*bd	VcBfBdDnLaNe	2	12 890	123456789	1	
11	08	00488	231vb	VcBfBdLaNe	2	12 45 9	1235679	2	
11	08	00489	232vb	VcBfLaNe	2	12 9	1235679	2	
11	08	00490	121v*bd	VcBfBdDnLaNe	3	12 890	123456789	1	
11	08	00491	232hb	HcBfBdLaNe	2	12 789	123456789	1	
11	08	00492	132v*b*h	VcHcBcBdLaNe	3	12 789	12345678	1	
11	08	00493	222vhbz	VcHcBfBdZaLaNe	2	12 4 789	123456789	1	
11	08	00494	122v*b*hdV	VcHcBcBdDnLaNe	3	12 7890	123456789	1	
11	08	00495	132v*hb	VcHcBfBdLaNe	2	12 789	123456789	1	
11	08	00496	221vbz	VcBfBdZaLaNe	2	12 9	1235679	2	
11	08	00497	132v*bV	VcBfLaNe	2	12 9	1235679	1	
11	08	00498	121v*bd	VcBfBdDnLaNe	3	12 890	123456789	1	
11	08	00499	231vb	VcBfLaNa	2	12 9	1235679	2	
11	08	00500	122v*bdV	VcBfBdDnLaNe	2	12 890	123456789	1	
11	08	00501	132v*bV	VcVaBfLaNe	2	12 9	1235679	1	
11	08	00502	121v*bd	VcBfBdDnLaNe	3	12 890	123456789	1	
11	08	00503	122v*bdV	VcBfBdDnLaNe	2	12 890	123456789	1	
11	08	00504	232vb	VcBfLaNe	2	12 4 9	1235679	2	
11	08	00505	232b	BfBdLaNe	2	12 45 9	135679	2	
11	08	00506	231vb	VcBfBdLaNe	2	12 9	1235679	2	
11	08	00507	111b*i*d*	BcBdIcDcLaNe	3	12 890	123456789	1	
11	08	00508	111b*i*d*	BcBdIcDcLaNe	3	12 890	123456789	1	
11	08	00509	231b	BfBdLaNe	2	12 9	135679	2	
11	08	00510	313i*d*GPN	IcDc	2	890	1345789	1	
11	08	00511	133b*V	BcBd	2	12 9	123567	1	
11	08	00512	131b*	BcBdJa	2	12 9	123567	1	
11	08	00513	232vb	VcBfLaNe	2	12 4 9	1235679	2	
11	08	00514	232vb	VcBfBdLaNe	2	12 9	1235679	2	
11	08	00515	132v*hb	VcHcBfBdLaNe	2	12 45 789	123456789	1	
11	08	00516	112v*b*d*h	VcHcBcBdDcLaNe	3	12 4 7890	123456789	1	
11	08	00517	232vhb	VcHcBfLaNe	2	12 789	123456789	1	
11	08	00518	232vb	VcBdLaNe	2	12 9	1235679	2	
11	08	00519	132v*b	VcBcLaNe	2	123 9	1235679	1	
11	08	00520	232hb	HcBfLaNe	2	12 789	123456789	1	
11	08	00521	122v*b*hd	VcHcBcBdDnLaNe	3	12 4 7890	123456789	1	
11	08	00522	232vh	VcHmLaNe	2	12 78	1234568	1	
11	08	00523	212o*zvh	VcHmZaOhLaNe	2	12 78	1234568	1	
11	08	00524	122v*hbzd	VcHcBfBdZaDnLaNe	2	12 7890	123456789	1	
11	08	00525	212o*gvb	VcBdGzOhLaNe	2	123 9	1235679	2	
11	08	00526	122v*b*hd	VcHcBcBdDnLaNe	3	12 7890	123456789	1	
11	08	00527	132v*b	VcBdLaNe	2	12 9	1235679	1	
11	08	00528	132v*b	VfVcBfBdLaNe	2	123 9	1235679	1	
11	08	00529	122v*b*hd	VcHcBcBdDnLaNe	3	12 4 7890	123456789	1	
11	08	00530	232vhb	VcHcBfBdLaNe	2	12 789	123456789	1	
11	08	00531	122v*bzdV	VcBfBdZaDnLaNe	2	12 890	123456789	1	
11	08	00532	122v*bd	VcBfDnLaNe	2	12 890	123456789	1	
11	08	00533	232vb	VcBfBdLaNe	2	12 9	1235679	2	
11	08	00534	222hbz	HcBfBdZaLaNe	2	12 789	123456789	1	
11	08	00535	122v*bd	VcBfDnLaNe	2	12 890	123456789	1	
11	08	00536	132v*hb	VcHcBfBdLaNe	2	12 4 789	123456789	1	
11	08	00537	122b*d	BcBdDnLaNe	2	12 890	123456789	1	
11	08	00538	212c*vb	VcBfCaLaNe	2	12 9	1235679	2	
11	08	00539	122b*d	BcBdDnLaNe	2	12 890	123456789	1	

GGO	GGE	Zap. St.	Šifra	Utemeljitev funkcij	Primernost funkcij	Ogroženost funkcij	Potrebni ukrepi	Nujnost	Opombe
11	08	00540	122v*b*d	VcBcBdDnLaNe	3	12 890	123456789	1	
11	08	00541	232b	BfLaNe	2	12 9	135679	2	
11	08	00542	232vb	VcBfBdLaNe	2	12 9	1235679	2	
11	08	00543	133b*	Bc	2	12 9	123567	1	
11	08	00544	232b	BfBdLaNe	2	12 4 9	135679	2	
11	08	00545	232b	BfBdLaNe	2	12 4 9	135679	2	
11	08	00546	232b	BfBcLaNe	2	12 45 9	135679	2	
11	08	00547	232vb	VcBfBdLaNe	2	12 9	1235679	2	
11	08	00548	122v*bdV	VcBfBdDnLaNe	2	12 890	123456789	1	
11	08	00549	211i*d*b	BfBdIcDcLaNe	3	12 890	13456789	1	
11	08	00550	121b*d	BcBdDnLaNe	3	12 890	123456789	1	
11	08	00551	231b	BfBdLaNe	2	12 9	135679	2	
11	08	00552	121v*bd	VcBfDnLaNe	3	12 890	123456789	1	
11	08	00553	221vbd	VcBfDnLaNe	2	12 890	123456789	2	
11	08	00554	131b*v	VcBcBdLaNe	3	12 4 9	123567	1	
11	08	00555	231b	BfLaNa	2	12 9	135679	2	
11	08	00556	231vb	VcBfBdLaNe	2	12 9	1235679	2	
11	08	00557	231hb	HcBfBdLaNe	2	12 789	123456789	1	
11	08	00558	221bd	BfBdDnLaNe	2	12 890	13456789	2	
11	08	00559	231b	BfBdLaNe	2	12 9	135679	2	
11	08	00560	121v*bz	VcBfBdZaLaNe	3	12 9	1235679	1	
11	08	00561	231vb	VcBfLaNe	2	12 9	1235679	2	
11	08	00562	231b	BfBdLaNe	2	12 9	135679	2	
11	08	00563	221hbz	HcBfZaLaNe	2	12 789	123456789	1	
11	08	00564	131v*b*h	VcHcBcBdLaNe	3	12 789	12345678	1	
11	08	00565	221vbz	VcBfZaLaNe	2	12 9	1235679	2	
11	08	00566	131v*b	VfVcBfLaNe	3	12 9	1235679	1	
11	08	00567	131v*b	VcBfBcLaNe	3	12 9	1235679	1	
11	08	00568	231vb	VcBfLaNe	2	12 9	1235679	2	
11	08	00569	231hb	HcBfLaNe	2	12 45 789	123456789	1	
11	08	00570	121v*bzd	VcBfZaDnLaNe	3	12 890	123456789	1	
11	08	00571	111v*h*o*zg	VcHaZaGzOhLaNe	3	123 78	12345678	1	
11	08	00572	121b*vhz	VcHcBcBdZaLaNe	3	12 4 789	12345678	1	
11	08	00573	121v*hbz	VcHcBfBdZaLaNe	3	12 789	123456789	1	
11	08	00574	121v*bz	VcBdZaLaNe	3	12 9	1235679	1	
11	08	00575	221vhbz	VcHcBfZaLaNe	2	12 789	123456789	1	
11	08	00576	131v*b	VcBfLaNe	3	12 9	1235679	1	
11	08	00577	231vb	VcBfBcLaNe	2	12 9	1235679	2	
11	08	00578	231vb	VcBfBdLaNe	2	12 9	1235679	2	
11	08	00579	112v*b*j*d*hz	VcHcBcBdZaIcDcLaNe	3	12 7890	123456789	1	
11	08	00580	132v*b	VcBdLaNe	2	12 9	1235679	1	
11	08	00581	132v*	VcLaNe	2	123	12356	1	
11	08	00582	232hb	HcBfLaNe	2	12 789	123456789	1	
11	08	00583	112v*o*b	VcBdOhLaNe	2	123 9	1235679	1	
11	08	00584	122v*bzd	VcBfBdZaDnLaNe	2	123 890	123456789	1	
11	08	00585	131b*	BcBdJa	2	12 9	123567	1	
11	08	00586	122v*hbd	VcHcBfBdDnLaNe	2	12 7890	123456789	1	
11	08	00587	222vbd	VcBfBdDnLaNe	2	12 890	123456789	2	
11	08	00588	132v*hb	VcHcBfBdLaNe	2	12 789	123456789	1	
11	08	00589	222vbz	VcBfBdZaLaNe	2	12 4 9	1235679	2	
11	08	00590	122v*b*dV	VcBcBdDnLaNe	3	12 890	123456789	1	
11	08	00591	132v*bV	VcVaBfLaNe	2	12 9	1235679	1	
11	08	00592	132v*b*	VcBcBdLaNe	3	12 9	123567	1	
11	08	00593	232b	BfBdLaNe	2	12 9	135679	2	
11	08	00594	232vb	VcBfBdLaNe	2	12 9	1235679	2	
11	08	00595	232vb	VcBfBdLaNe	2	12 4 9	1235679	2	
11	08	00596	121v*bd	VcBfBdDnLaNe	3	12 890	123456789	1	
11	08	00597	221vbd	VcBfBdDnLaNe	2	12 890	123456789	2	
11	08	00598	211c*vb	VcBfCaLaNe	2	12 9	1235679	2	
11	08	00599	231b	BfBdLaNe	2	12 9	135679	2	
11	08	00600	231vb	VcVaBfLaNe	2	12 9	1235679	2	
11	08	00601	131v*b	VcBfLaNe	3	12 9	1235679	1	
11	08	00602	131v*hb	VcHcBfLaNe	3	12 789	123456789	1	
11	08	00603	131v*hb	VcHcBfLaNe	3	12 789	123456789	1	
11	08	00604	121v*bd	VcBfDnLaNe	3	12 4 890	123456789	1	
11	08	00605	121v*bd	VcBfDnLaNe	3	12 4 890	123456789	1	
11	08	00606	131v*hb	VcHcBfLaNe	3	12 4 789	123456789	1	
11	08	00607	131v*b	VcBfLaNe	3	12 9	1235679	1	

GGO	GGE	Zap. St.	Šifra	Utemeljitev funkcij	Primernost funkcij	Ogroženost funkcij	Potrebni ukrepi	Nujnost	Opombe
11	08	00608	131v*h	VcHmLaNe	3	123 78	1234568	1	
11	08	00609	121v*b*hzd	VcHcBcBdZaDnLaNe	3	12 7890	123456789	1	
11	08	00610	111v*h*k*o*zrtg	VcHaKeZaRgTaGzOhLaNe	3	123 789	12345678	1	
11	08	00611	131v*hb	VcHcBfBdLaNe	3	12 789	123456789	1	
11	08	00612	131v*b	VfVcBdLaNe	3	12 9	1235679	1	
11	08	00613	231vb	VcBfLaNe	2	12 9	1235679	2	
11	08	00614	231v	VcLaNe	2	12	12356	2	
11	08	00615	131v*b	VcBfLaNe	3	12 9	1235679	1	
11	08	00616	231vb	VcBfLaNe	2	12 9	1235679	2	
11	08	00617	231v	VcLaNe	2	12	12356	2	
11	08	00618	111v*o*zg	VcZaGzOhLaNe	3	123	123567	1	
11	08	00619	131v*b	VcBcLaNe	3	1234 9	1235679	1	
11	08	00620	221vbz	VcBfZaLaNe	2	12 9	1235679	2	
11	08	00621	131v*b*h	VcHcBcBdLaNe	3	12 4 789	12345678	1	
11	08	00622	131v*hb	VcHcBfBdLaNe	3	12 789	123456789	1	
11	08	00623	232vb	VcBfBcLaNe	2	12 45 9	1235679	2	
11	08	00624	132b*	BcBdLaNe	2	12 9	123567	1	
11	08	00625	132v*hb	VcHcBfBdLaNe	2	12 789	123456789	1	
11	08	00626	122v*bzd	VcBfZaDnLaNe	2	12 890	123456789	1	
11	08	00627	232vb	VcBfLaNe	2	12 9	1235679	2	
11	08	00628	232vb	VcBdLaNe	2	123 9	1235679	2	
11	08	00629	132v*b	VcBdBcLaNe	2	123 9	1235679	1	
11	08	00630	232vb	VcBfBcLaNe	2	12 9	1235679	2	
11	08	00631	112v*b*i*d*h	VcHcBcBdIcDcLaNe	3	12 4 7890	123456789	1	
11	08	00632	112v*b*i*d*h	VcHcBcBdIcDcLaNe	3	12 7890	123456789	1	
11	08	00633	112v*b*i*d*hGPN	VcHcBcBdIcDcNe	3	12 4 7890	123456789	1	
11	08	00634	231vb	VcBfLaNe	2	12 9	1235679	2	
11	08	00635	231h	HcLaNe	2	1 78	1234568	1	
11	08	00636	131v*	VcLaNe	3	123	12356	1	
11	08	00637	221vbz	VcBfZaLaNe	2	12 9	1235679	2	
11	08	00638	131v*b	VcBfLaNe	3	12 9	1235679	1	
11	08	00639	232vb	VcBfLaNe	2	12 45 9	1235679	2	
11	08	00640	132v*hb	VcHcBfLaNe	2	12 789	123456789	1	
11	08	00641	121v*bz	VcBfZaLaNe	3	12 9	1235679	1	
11	08	00642	122b*vd	VcBcBdDnLaNe	2	12 890	123456789	1	
11	08	00643	131b*	BdJa	2	12 9	123567	1	
11	08	00644	133b*	Bd	2	12 9	123567	1	
11	08	00645	133b*	Bc	2	12 9	123567	1	
11	08	00646	133b*	Bc	2	12 9	123567	1	
11	08	00647	133b*	Bc	2	12 9	123567	1	
11	08	00648	133b*	Bc	2	12 9	123567	1	
11	08	00649	133b*	Bc	2	12 9	123567	1	
11	08	00650	133b*	Bc	2	12 9	123567	1	
11	08	00651	133b*	Bc	2	12 9	123567	1	
11	08	00652	133b*	Bc	2	12 9	123567	1	
11	08	00653	133b*	Bc	2	12 9	123567	1	
11	08	00654	133b*	Bc	2	12 9	123567	1	
11	08	00655	133b*	Bc	2	12 9	123567	1	
11	08	00656	133b*	Bc	2	12 9	123567	1	
11	08	00657	133b*	Bc	2	12 9	123567	1	
11	08	00658	133b*	Bc	2	12 9	123567	1	
11	08	00659	133b*	Bc	2	12 9	123567	1	
11	08	00660	133b*	Bc	2	12 9	123567	1	
11	08	00661	133b*	Bc	2	12 9	123567	1	
11	08	00662	133b*	Bc	2	12 9	123567	1	
11	08	00663	133b*	Bc	2	12 9	123567	1	
11	08	00664	133b*	Bc	2	12 9	123567	1	
11	08	00665	313e*	Ea	2	1	13457	1	
11	08	00666	313e*	Ea	2	1	13457	1	
11	08	00667	313e*	Ea	2	1	13457	1	
11	08	00668	313e*	Ea	2	1	13457	1	
11	08	00669	313e*	Ea	2	1	13457	1	
11	08	00670	313e*	Ea	2	1	13457	1	
11	08	00671	313e*	Ea	2	1	13457	1	
11	08	00672	313e*	Ea	2	1	13457	1	
11	08	00673	313e*	Ea	2	1	13457	1	
11	08	00674	313e*	Ea	2	1	13457	1	
11	08	00675	313e*	Ea	2	1	13457	1	

GGO	GGE	Zap. St.	Šifra	Utemeljitev funkcij	Primernost funkcij	Ogroženost funkcij	Potrebni ukrepi	Nujnost	Opombe
11	08	00676	313e*	Ea	2	1	13457	1	
11	08	00677	313e*	Ea	2	1	13457	1	
11	08	00678	313e*	Ea	2	1	13457	1	
11	08	00679	313e*	Ea	2	1	13457	1	
11	08	00680	313e*	Ea	2	1	13457	1	
11	08	00681	313e*	Ea	2	1	13457	1	
11	08	00682	313e*	Ea	2	1	13457	1	
11	08	00683	313c*	Ca	1		1	3	
11	08	00684	313c*	Ca	1		1	3	
11	08	00685	313c*	Ca	1		1	3	
11	08	00686	313c*	Ca	1		1	3	
11	08	00687	313c*	Ca	1		1	3	
11	08	00688	331	Jc	1		1	3	
11	08	00689	331	Jc	1		1	3	
11	08	00690	331	Jk	1		1	3	
11	08	00691	331	Jk	1		1	3	
11	08	00692	331	Jk	1		1	3	
11	08	00693	331	Jk	1		1	3	
11	08	00694	331	Jk	1		1	3	
11	08	00695	331	Jk	1		1	3	
11	08	00696	331	Jk	1		1	3	
11	08	00697	331	Jk	1		1	3	
11	08	00698	331	Jk	1		1	3	
11	08	00699	331	Jk	1		1	3	
11	08	00700	331	Jk	1		1	3	
11	08	00701	331	Jk	1		1	3	
11	08	00702	331	Jk	1		1	3	
11	08	00703	332		1		1	3	
11	08	00704	332		1		1	3	
11	08	00705	332		1		1	3	
11	08	00706	332		1		1	3	
11	08	00707	332		1		1	3	
11	08	00708	332		1		1	3	
11	08	00709	332		1		1	3	
11	08	00710	332		1		1	3	
11	08	00711	332		1		1	3	
11	08	00712	332		1		1	3	
11	08	00713	332		1		1	3	
11	08	00714	332		1		1	3	
11	08	00715	332		1		1	3	
11	08	00716	332		1		1	3	
11	08	00717	332		1		1	3	
11	08	00718	332		1		1	3	
11	08	00719	332		1		1	3	
11	08	00720	332		1		1	3	
11	08	00721	332		1		1	3	
11	08	00722	332		1		1	3	
11	08	00723	332		1		1	3	
11	08	00724	332		1		1	3	
11	08	00725	332		1		1	3	
11	08	00726	332		1		1	3	
11	08	00727	332		1		1	3	
11	08	00728	332		1		1	3	
11	08	00729	332		1		1	3	
11	08	00730	332		1		1	3	
11	08	00731	332		1		1	3	
11	08	00732	332		1		1	3	
11	08	00733	332		1		1	3	
11	08	00734	332		1		1	3	
11	08	00735	332		1		1	3	
11	08	00736	332		1		1	3	
11	08	00737	332		1		1	3	
11	08	00738	332		1		1	3	
11	08	00739	313d*	Da	2	890	1345789	1	
11	08	00740	313d*	Dd	2	890	1345789	1	
11	08	00741	313d*	Dd	2	890	1345789	1	
11	08	00742	313d*	Dd	2	890	1345789	1	
11	08	00743	313d*	Dd	2	890	1345789	1	

GGO	GGE	Zap. St.	Šifra	Utemeljitev funkcij	Primernost funkcij	Ogroženost funkcij	Potrebni ukrepi	Nujnost	Opombe
11	08	00744	313d*	Dd	2	890	1345789	1	
11	08	00745	313d*	Dd	2	890	1345789	1	
11	08	00746	313d*	Dd	2	890	1345789	1	
11	08	00747	313d*	Dd	2	890	1345789	1	
11	08	00748	313d*	Dd	2	890	1345789	1	
11	08	00749	313d*	Dd	2	890	1345789	1	
11	08	00750	313d*	Dd	2	890	1345789	1	
11	08	00751	313d*	Dd	2	890	1345789	1	
11	08	00752	313d*	Dd	2	890	1345789	1	
11	08	00753	133b*	Bd	2	12 9	123567	1	
11	08	00754	313r*t*	RdTf	1	1 89	1345789	1	
11	08	00755	323rt	TeRd	1	1 89	13457	3	
11	08	00756	323d	Da	2	890	1345789	2	
11	08	00757	233h	Hf	2	1 78	1234568	1	
11	09	00001	232vb	VcBfLaNe	2	12 9	1235679	2	
11	09	00002	232vb	VcBfLaNe	2	12 9	1235679	2	
11	09	00003	231vb	VcBfLaNe	2	12 9	1235679	2	
11	09	00004	232vb	VcBfLaNe	2	12 9	1235679	2	
11	09	00005	231vb	VcBfLaNe	2	12 9	1235679	2	
11	09	00006	132v*b	VcBfLaNe	2	12 9	1235679	1	
11	09	00007	132v*	VcLaNe	2	12	12356	1	
11	09	00008	231vb	VcBfLaNe	2	12 9	1235679	2	
11	09	00009	231vb	VcBfLaNe	2	12 4 9	1235679	2	
11	09	00010	112v*z*b	VcBfZaLaNe	2	12 9	1235679	1	
11	09	00011	212o*vb	VcBfOhLaNe	2	12 9	1235679	2	
11	09	00012	232v	VcLaNe	2	12	12356	2	
11	09	00013	331	LaNe	1		1	3	
11	09	00014	132v*b	VcBfLaNe	2	12 9	1235679	1	
11	09	00015	121v*z	VcZaLaNe	3	12	12356	1	
11	09	00016	231vb	VcBfLaNe	2	12 9	1235679	2	
11	09	00017	231b	BfLaNe	2	12 9	135679	2	
11	09	00018	222vbc	VcBfCaLaNe	2	12 9	1235679	2	
11	09	00019	232vb	VcBfLaNe	2	12 9	1235679	2	
11	09	00020	112v*z*b	VcBfZaZcLaNe	2	12 9	1235679	1	
11	09	00021	132v*b	VcBfLaNe	2	12 9	1235679	1	
11	09	00022	232v	VcLaNe	2	12	12356	2	
11	09	00023	232vb	VcBfLaNe	2	12 9	1235679	2	
11	09	00024	331	LaNe	1		1	3	
11	09	00025	112h*o*vb	VcHeHaBfOhLaNe	2	12 789	123456789	1	
11	09	00026	232v	VcLaNe	2	12	12356	2	
11	09	00027	112v*z*b	VcBfZaZcLaNe	2	12 9	1235679	1	
11	09	00028	231v	VcLaNe	2	12	12356	2	
11	09	00029	111v*z*	VcZaLaNe	3	12	12356	1	
11	09	00030	212o*vhb	VcHtBfOhLaNe	2	12 789	123456789	1	
11	09	00031	212o*vhb	VcHtBfOhLaNe	2	12 789	123456789	1	
11	09	00032	232vb	VcBfLaNe	2	12 9	1235679	2	
11	09	00033	231v	VcLaNe	2	12	12356	2	
11	09	00034	231vb	VcBfLaNe	2	12 9	1235679	2	
11	09	00035	132v*b	VcBfLaNe	2	12 9	1235679	1	
11	09	00036	232v	VcLaNe	2	12	12356	2	
11	09	00037	232vb	VcVaBfLaNe	2	12 9	1235679	2	
11	09	00038	232vb	VcBfLaNe	2	12 9	1235679	2	
11	09	00039	112v*c*	VcCaLaNe	2	12	12356	1	
11	09	00040	131v*	VcLaNe	3	12	12356	1	
11	09	00041	132v*b	VcBfLaNe	2	12 9	1235679	1	
11	09	00042	331	Jo	1		1	3	
11	09	00043	132v*	VcLaNe	2	12	12356	1	
11	09	00044	331	Jo	1		1	3	
11	09	00045	131v*b	VcBfLaNe	3	12 9	1235679	1	
11	09	00046	131v*	VcLaNe	3	12	12356	1	
11	09	00047	232vbk	VcBoKmLaNe	2	12 6 9	1235679	2	
11	09	00048	132v*b	VcBfLaNe	2	12 4 9	1235679	1	
11	09	00049	122v*bkg	VcBoKmGzLaNe	2	12 6 9	1235679	1	
11	09	00050	331	Jo	1		1	3	
11	09	00051	132v*b	VcBfLaNe	2	12 9	1235679	1	
11	09	00052	231vb	VcBfLaNe	2	12 9	1235679	2	
11	09	00053	221vz	VcZaLaNe	2	12	12356	2	
11	09	00054	222vbkgd	VcBoBfKmGzDnLaNe	2	12 6 890	123456789	2	

GGO	GGE	Zap. St.	Šifra	Utemeljitev funkcij	Primernost funkcij	Ogroženost funkcij	Potrebni ukrepi	Nujnost	Opombe
11	09	00055	231vb	VcBfLaNe	2	12 9	1235679	2	
11	09	00056	232vb	VcBfLaNe	2	12 9	1235679	2	
11	09	00057	132v*b	VcBfLaNe	2	12 9	1235679	1	
11	09	00058	222vbkg	VcBoBfKmGzLaNe	2	12 6 9	1235679	2	
11	09	00059	122v*bg	VcBfGzLaNe	2	12 9	1235679	1	
11	09	00060	222bkg	BoBfKmGzLaNe	2	12 6 9	135679	2	
11	09	00061	222vg	VcGzLaNe	2	12	123567	2	
11	09	00062	132v*b	VcBfLaNe	2	12 45 9	1235679	1	
11	09	00063	331	Ja	1		1	3	
11	09	00064	122v*bzgdV	VcBfZaGzDnLaNe	2	12 890	123456789	1	
11	09	00065	222bkg	BoBfKmGzLaNe	2	12 6 9	135679	2	
11	09	00066	222vbgd	VcBfGzDnLaNe	2	12 890	123456789	2	
11	09	00067	222vbd	VcBfDnLaNe	2	12 890	123456789	2	
11	09	00068	222vbgd	VcBfGzDnLaNe	2	12 890	123456789	2	
11	09	00069	222bkg	BoKmGzLaNe	2	12 6 9	135679	2	
11	09	00070	122v*bkgd	VcBoBfKmGzDnLaNe	2	12 6 890	123456789	1	
11	09	00071	222bkg	BoBfKmGzLaNe	2	12 6 9	135679	2	
11	09	00072	122v*bgd	VcBfGzDnLaNe	2	12 890	123456789	1	
11	09	00073	212o*gdvhb	VcHtBfGzDnOhLaNe	2	12 7890	123456789	1	
11	09	00074	122v*bkgd	VcBoBfKmGzDnLaNe	2	12 6 890	123456789	1	
11	09	00075	112v*r*t*p*o*hb	VcHtBfRgTePaGzDnOhLaNe	3	12 7890	123456789	1	
11	09	00076	221vbpg	VcBfPbGzLaNe	2	12 890	12345679	2	
11	09	00077	221vbgd	VcBfGzDnLaNe	2	12 890	123456789	2	
11	09	00078	212r*t*p*o*gdvh	VcHtBfRgTePaGzDnOhLaNe	3	12 7890	123456789	1	
11	09	00079	211r*t*p*o*gdvh	VcHtBfRgTePaGzDnOhLaNe	3	12 7890	123456789	1	
11	09	00080	232b	BfLaNe	2	12 9	135679	2	
11	09	00081	222bkg	BoBfKmGzLaNe	2	12 6 9	135679	2	
11	09	00082	331	Ja	1		1	3	
11	09	00083	112v*r*t*p*bgdV	VcBfRgTePaGzDnLaNe	3	12 890	123456789	1	
11	09	00084	232vb	VcBfLaNe	2	12 9	1235679	2	
11	09	00085	132v*b	VcBfLaNe	2	12 9	1235679	1	
11	09	00086	211z*dvb	VcBfZaDnLaNe	3	12 890	123456789	1	
11	09	00087	231b	BfLaNe	2	12 9	135679	2	
11	09	00088	222bkg	BoBfKmGzLaNe	2	12 6 9	135679	2	
11	09	00089	221vbpg	VcBfPbGzLaNe	2	12 890	12345679	2	
11	09	00090	111v*h*o*b	VcHeHaBfOhLaNe	3	12 789	123456789	1	
11	09	00091	221vbgd	VcBfGzDnLaNa	2	12 890	123456789	2	
11	09	00092	112h*o*vb	VcHeHaBfOhLaNe	2	12 789	123456789	1	
11	09	00093	121v*bgd	VcBfGzDnLaNe	3	12 890	123456789	1	
11	09	00094	212r*t*p*gdvb	VcBfRgTePaGzDnLaNe	2	12 890	123456789	1	
11	09	00095	221vbgd	VcBfGzDnLaNe	2	12 890	123456789	2	
11	09	00096	132v*b	VcBfLaNe	2	12 9	1235679	1	
11	09	00097	231vb	VcBfLaNe	2	12 9	1235679	2	
11	09	00098	222vbgd	VcBfGzDnLaNe	2	12 890	123456789	2	
11	09	00099	232b	BfLaNe	2	12 9	135679	2	
11	09	00100	121v*bz	VcBfZaLaNe	3	12 9	1235679	1	
11	09	00101	212c*gbk	BoKmGzCaLaNe	2	12 6 9	135679	2	
11	09	00102	121v*bz	VcBfZaLaNe	3	12 9	1235679	1	
11	09	00103	122v*bzg	VcBfZaGzLaNe	2	12 9	1235679	1	
11	09	00104	122v*bkg	VcBoBfKmGzLaNe	2	12 6 9	1235679	1	
11	09	00105	122v*bkg	VcBoKmGzLaNe	2	12 6 9	1235679	1	
11	09	00106	222vhbkg	VcHmBoKmGzLaNe	2	12 6789	123456789	1	
11	09	00107	131v*b	VcBfLaNe	3	12 9	1235679	1	
11	09	00108	111v*o*hb	VcHtBfOhLaNe	3	12 789	123456789	1	
11	09	00109	212o*vhb	VcHtBfOhLaNe	2	12 789	123456789	1	
11	09	00110	112h*o*vbkg	VcHaBoKmGzOhLaNe	2	12 6789	123456789	1	
11	09	00111	212o*gvhbk	VcHmBoKmGzOhLaNe	2	12 6789	123456789	1	
11	09	00112	222bg	BfGzLaNe	2	12 9	135679	2	
11	09	00113	232vb	VcBfLaNe	2	12 9	1235679	2	
11	09	00114	222vzg	VcZaGzLaNe	2	12	123567	2	
11	09	00115	232vb	VcBfLaNe	2	12 9	1235679	2	
11	09	00116	222vg	VcGzLaNe	2	12	123567	2	
11	09	00117	232vb	VcBfLaNe	2	12 9	1235679	2	
11	09	00118	232vb	VcBfLaNe	2	12 9	1235679	2	
11	09	00119	232v	VcLaNe	2	12	12356	2	
11	09	00120	132v*b	VcBfLaNe	2	12 9	1235679	1	
11	09	00121	231vb	VcBfLaNe	2	12 9	1235679	2	
11	09	00122	131v*b	VcBfLaNe	3	12 9	1235679	1	

GGO	GGE	Zap. St.	Šifra	Utemeljitev funkcij	Primernost funkcij	Ogroženost funkcij	Potrebni ukrepi	Nujnost	Opombe
11	09	00123	131v*b	VcBfLaNe	3	12 9	1235679	1	
11	09	00124	222vbkg	VcBoKmGzLaNe	2	12 6 9	1235679	2	
11	09	00125	231b	BfLaNe	2	12 9	135679	2	
11	09	00126	231vb	VcBfLaNe	2	12 9	1235679	2	
11	09	00127	122v*g	VcGzLaNe	2	12	123567	1	
11	09	00128	122v*bkg	VcBoKmGzLaNe	2	12 6 9	1235679	1	
11	09	00129	132v*b	VcBfLaNe	2	12 9	1235679	1	
11	09	00130	131v*b	VcBfLaNe	3	12 9	1235679	1	
11	09	00131	112h*o*vb	VcHaBfOhLaNe	2	12 45 789	123456789	1	
11	09	00132	222vbkg	VcVaBoKmGzLaNe	2	12 6 9	1235679	2	
11	09	00133	122v*g	VcGzLaNe	2	12	123567	1	
11	09	00134	212o*b	BfOhLaNe	2	12 9	135679	2	
11	09	00135	112v*o*b	VcBfOhLaNe	2	12 4 9	1235679	1	
11	09	00136	122v*bg	VcBfGzLaNe	2	12 9	1235679	1	
11	09	00137	212o*b	BfOhLaNe	2	12 9	135679	2	
11	09	00138	231vb	VcBfLaNe	2	12 9	1235679	2	
11	09	00139	222vbkg	VcBoKmGzLaNe	2	12 6 9	1235679	2	
11	09	00140	331	Ja	1		1	3	
11	09	00141	212o*gvhb	VcHtBfGzOhLaNe	2	12 789	123456789	1	
11	09	00142	212o*vhb	VcHtBfOhLaNe	2	12 789	123456789	1	
11	09	00143	222vg	VcGzLaNe	2	12	123567	2	
11	09	00144	232b	BfLaNe	2	12 9	135679	2	
11	09	00145	122v*bkg	VcBoBfKmGzLaNe	2	12 6 9	1235679	1	
11	09	00146	231b	BfLaNe	2	12 9	135679	2	
11	09	00147	122v*g	VcGzLaNe	2	12	123567	1	
11	09	00148	112k*r*t*p*vbg	VcBfKeRgTeTaPaGzLaNe	2	12 890	123456789	1	
11	09	00149	232vb	VcBfLaNe	2	12 9	1235679	2	
11	09	00150	222vbkge	VcBoBfKmGzEoLaNe	2	12 6 9	12345679	2	
11	09	00151	222vbg	VcBfGzLaNe	2	12 9	1235679	2	
11	09	00152	212r*t*p*gvb	VcBfBdRgTePaGzLaNe	2	12 890	123456789	1	
11	09	00153	131v*b	VcBfLaNe	3	12 9	1235679	1	
11	09	00154	222bkgd	BoBfKmGzDnLaNe	2	12 6 890	13456789	2	
11	09	00155	231b	BfLaNe	2	12 9	135679	2	
11	09	00156	122v*bgd	VcBfGzDnLaNe	2	12 890	123456789	1	
11	09	00157	222bkg	BoBfKmGzLaNe	2	12 6 9	135679	2	
11	09	00158	232b	BfLaNe	2	12 9	135679	2	
11	09	00159	122v*bgd	VcBfBdGzDnLaNe	2	12 890	123456789	1	
11	09	00160	331	Ja	1		1	3	
11	09	00161	222vbzg	VcBfBdZaGzLaNe	2	12 9	1235679	2	
11	09	00162	232vb	VcBfLaNe	2	12 9	1235679	2	
11	09	00163	232vb	VcBfLaNe	2	12 9	1235679	2	
11	09	00164	232b	BfLaNe	2	12 9	135679	2	
11	09	00165	122v*bg	VcBfGzLaNe	2	12 9	1235679	1	
11	09	00166	222vbz	VcBfZaLaNe	2	12 9	1235679	2	
11	09	00167	232b	BfLaNe	2	12 9	135679	2	
11	09	00168	232vb	VcBfLaNe	2	12 9	1235679	2	
11	09	00169	122v*bzg	VcBfBdZaGzLaNe	2	12 9	1235679	1	
11	09	00170	122v*bz	VcBfZaLaNe	2	12 9	1235679	1	
11	09	00171	232vbk	VcBoBfKmLaNe	2	12 6 9	1235679	2	
11	09	00172	122v*bkg	VcBoKmGzLaNe	2	12 6 9	1235679	1	
11	09	00173	122v*bz	VcBfBdZaLaNe	2	12 9	1235679	1	
11	09	00174	232vb	VcBfBdLaNe	2	12 9	1235679	2	
11	09	00175	132v*bV	VcBfLaNe	2	12 9	1235679	1	
11	09	00176	122v*bz	VcBfBdZaLaNe	2	12 9	1235679	1	
11	09	00177	122v*bz	VcBfZaLaNe	2	12 9	1235679	1	
11	09	00178	122v*k*bzV	VcBfKeZaLaNe	2	12 9	1235679	1	
11	09	00179	131v*b	VcBfLaNe	3	12 9	1235679	1	
11	09	00180	232v	VcLaNe	2	12	12356	2	
11	09	00181	132v*V	VcLaNe	2	12	12356	1	
11	09	00182	222vbkg	VcBoBfKmGzLaNe	2	12 6 9	1235679	2	
11	09	00183	132v*	VcLaNe	2	12	12356	1	
11	09	00184	122v*bz	VcBfZaLaNe	2	12 9	1235679	1	
11	09	00185	122v*bz	VcBfZaLaNe	2	12 9	1235679	1	
11	09	00186	132v*	VcLaNe	2	12	12356	1	
11	09	00187	232v	VcVaLaNe	2	12	12356	2	
11	09	00188	232vb	VcVaBfLaNe	2	12 9	1235679	2	
11	09	00189	222bkg	BoBfKmGzLaNe	2	12 6 9	135679	2	
11	09	00190	132v*	VcLaNe	2	12	12356	1	

GGO	GGE	Zap. St.	Šifra	Utemeljitev funkcij	Primernost funkcij	Ogroženost funkcij	Potrebni ukrepi	Nujnost	Opombe
11	09	00191	132v*b	VcBfLaNe	2	12 9	1235679	1	
11	09	00192	132v*bV	VcBfLaNe	2	12 9	1235679	1	
11	09	00193	231v	VcVaLaNe	2	12	12356	2	
11	09	00194	112v*o*hzg	VcHtZaGzOhLaNe	2	12 78	12345678	1	
11	09	00195	132v*	VcLaNe	2	12	12356	1	
11	09	00196	222vz	VcZaLaNe	2	12	12356	2	
11	09	00197	232v	VcVaLaNe	2	12	12356	2	
11	09	00198	232v	VcLaNe	2	12	12356	2	
11	09	00199	112v*o*hg	VcHtGzOhLaNe	2	12 78	12345678	1	
11	09	00200	132v*	VcLaNe	2	12	12356	1	
11	09	00201	232v	VcVaLaNe	2	12	12356	2	
11	09	00202	222vg	VcGzLaNe	2	12	123567	2	
11	09	00203	231v	VcLaNe	2	12 4	12356	2	
11	09	00204	232v	VcVaLaNe	2	12 4	12356	2	
11	09	00205	212o*v	VcOhLaNe	2	12	12356	2	
11	09	00206	232vb	VcBfLaNe	2	12 4 9	1235679	2	
11	09	00207	232vb	VcBfLaNe	2	12 9	1235679	2	
11	09	00208	222bkg	BoKmGzLaNe	2	12 6 9	135679	2	
11	09	00209	222vg	VcGzLaNe	2	12	123567	2	
11	09	00210	322d	DnLaNe	2	4 890	1345789	2	
11	09	00211	331	Ja	1		1	3	
11	09	00212	122v*bzV	VcBfZaLaNe	2	12 9	1235679	1	
11	09	00213	232vb	VcVaBfLaNe	2	12 9	1235679	2	
11	09	00214	232vb	VcBfLaNe	2	12 9	1235679	2	
11	09	00215	132v*	VcLaNe	2	12	12356	1	
11	09	00216	132v*b	VcBfLaNe	2	12 4 9	1235679	1	
11	09	00217	222vd	VcDnLaNe	2	12 890	123456789	2	
11	09	00218	222vbd	VcBfBdDnLaNe	2	12 890	123456789	2	
11	09	00219	331	Jo	1		1	3	
11	09	00220	131v*	VcLaNe	3	12	12356	1	
11	09	00221	231vb	VcBfLaNe	2	12 9	1235679	2	
11	09	00222	231v	VcLaNe	2	12	12356	2	
11	09	00223	331	Ja	1		1	3	
11	09	00224	231vb	VcBfLaNe	2	12 9	1235679	2	
11	09	00225	331	Jo	1		1	3	
11	09	00226	231vb	VcBfLaNe	2	12 9	1235679	2	
11	09	00227	131v*	VcLaNe	3	12	12356	1	
11	09	00228	231v	VcLaNe	2	12	12356	2	
11	09	00229	331	Jo	1		1	3	
11	09	00230	131v*b	VcBfLaNe	3	12 9	1235679	1	
11	09	00231	221vg	VcGzLaNe	2	12	123567	2	
11	09	00232	231vb	VcBfLaNe	2	12 9	1235679	2	
11	09	00233	122v*bdV	VcBfDnLaNe	2	12 890	123456789	1	
11	09	00234	122v*bgdV	VcBfGzDnLaNe	2	12 890	123456789	1	
11	09	00235	231b	BfLaNe	2	12 9	135679	2	
11	09	00236	331	Ja	1		1	3	
11	09	00237	112v*r*t*p*o*hb	VcHtBfRgTePaGzDnOhLaNe	3	12 7890	123456789	1	
11	09	00238	231b	BfLaNe	2	12 9	135679	2	
11	09	00239	211z*vb	VcVaBfZaLaNe	3	12 9	1235679	1	
11	09	00240	131v*b	VcBfLaNe	3	12 9	1235679	1	
11	09	00241	111v*o*hb	VcHtBfOhLaNe	3	12 789	123456789	1	
11	09	00242	121v*bpgd	VcBfPbGzDnLaNe	3	12 890	123456789	1	
11	09	00243	231vb	VcBfLaNe	2	12 9	1235679	2	
11	09	00244	111v*o*hb	VcHtBfOhLaNe	3	12 789	123456789	1	
11	09	00245	221vbz	VcBfZaLaNe	2	12 9	1235679	2	
11	09	00246	211o*vhb	VcHtBfOhLaNe	2	12 789	123456789	1	
11	09	00247	211o*vhb	VcHtBfOhLaNe	2	12 789	123456789	1	
11	09	00248	231vb	VcBfLaNe	2	12 9	1235679	2	
11	09	00249	231vb	VcBfLaNe	2	12 9	1235679	2	
11	09	00250	331	Ja	1		1	3	
11	09	00251	331	Jo	1		1	3	
11	09	00252	112v*r*t*p*bgdV	VcBfBdRgTePaGzDnLaNe	3	12 890	123456789	1	
11	09	00253	231vb	VcBfLaNe	2	12 9	1235679	2	
11	09	00254	121v*g	VcGzLaNe	3	12	123567	1	
11	09	00255	122v*bzV	VcBfBdZaLaNe	2	12 9	1235679	1	
11	09	00256	131v*	VcLaNe	3	12	12356	1	
11	09	00257	132v*bV	VcBfLaNe	2	12 9	1235679	1	
11	09	00258	231v	VcLaNe	2	12	12356	2	

GGO	GGE	Zap. St.	Šifra	Utemeljitev funkcij	Primernost funkcij	Ogroženost funkcij	Potrebni ukrepi	Nujnost	Opombe
11	09	00259	122v*bzV	VcBfZaLaNe	2	12 9	1235679	1	
11	09	00260	131v*	VcLaNe	3	12 4	12356	1	
11	09	00261	331	Ja	1		1	3	
11	09	00262	122v*bd	VcBfBdDnLaNe	2	12 890	123456789	1	
11	09	00263	222vd	VcDnLaNe	2	12 890	123456789	2	
11	09	00264	222bd	BfDnLaNe	2	12 890	13456789	2	
11	09	00265	232v	VcVaLaNe	2	12	12356	2	
11	09	00266	132v*b	VcBfLaNe	2	12 9	1235679	1	
11	09	00267	122v*g	VcGzLaNe	2	12	123567	1	
11	09	00268	232v	VcLaNe	2	12	12356	2	
11	09	00269	212o*vh	VcHtOhLaNe	2	12 78	1234568	1	
11	09	00270	222vz	VcZaLaNe	2	12	12356	2	
11	09	00271	132v*	VcLaNe	2	12	12356	1	
11	09	00272	132v*	VcLaNe	2	12	12356	1	
11	09	00273	232v	VcVaLaNe	2	12	12356	2	
11	09	00274	332	LaNe	1		1	3	
11	09	00275	232v	VcVaLaNe	2	12	12356	2	
11	09	00276	122v*k*rt	VcKeRgTaLaNe	3	12 89	1234567	1	
11	09	00277	122v*z	VcZaLaNe	2	12 4	12356	1	
11	09	00278	122v*z	VcZaLaNe	2	12 4	12356	1	
11	09	00279	232v	VcLaNe	2	12	12356	2	
11	09	00280	122v*z	VcZaLaNe	2	12	12356	1	
11	09	00281	132v*	VcLaNe	2	12	12356	1	
11	09	00282	222bkg	BoBfKmGzLaNe	2	12 6 9	135679	2	
11	09	00283	222vg	VcGzLaNe	2	12	123567	2	
11	09	00284	222vbkg	VcBoKmGzLaNe	2	12 6 9	1235679	2	
11	09	00285	122v*k*bz	VcBfKeZaLaNe	2	12 9	1235679	1	
11	09	00286	232vb	VcBfBdLaNe	2	12 9	1235679	2	
11	09	00287	232vb	VcBfLaNe	2	12 9	1235679	2	
11	09	00288	232bk	BoBfKmLaNe	2	12 6 9	135679	2	
11	09	00289	232vb	VcBfBdLaNe	2	12 9	1235679	2	
11	09	00290	222vbz	VcBfZaLaNe	2	12 9	1235679	2	
11	09	00291	122v*bz	VcBfBdZaLaNe	2	12 9	1235679	1	
11	09	00292	222bkg	BoBfKmGzLaNe	2	12 6 9	135679	2	
11	09	00293	232vb	VcBfLaNe	2	12 9	1235679	2	
11	09	00294	222vbz	VcBfZaLaNe	2	12 9	1235679	2	
11	09	00295	222vbg	VcBfGzLaNe	2	12 9	1235679	2	
11	09	00296	222bg	BfGzLaNe	2	12 4 9	135679	2	
11	09	00297	232vb	VcBfLaNe	2	12 9	1235679	2	
11	09	00298	122v*bg	VcBfBdGzLaNe	2	12 9	1235679	1	
11	09	00299	122v*bkg	VcBoBfKmGzLaNe	2	12 6 9	1235679	1	
11	09	00300	222vbgd	VcVaBfGzDnLaNe	2	12 890	123456789	2	
11	09	00301	222vbz	VcBfZaLaNe	2	12 9	1235679	2	
11	09	00302	122v*bg	VcBfGzLaNe	2	12 9	1235679	1	
11	09	00303	222vbg	VcBfBdGzLaNe	2	12 9	1235679	2	
11	09	00304	212r*t*p*gdvb	VcBfBdRgTePaGzDnLaNe	2	12 890	123456789	1	
11	09	00305	222bkge	BoBfKmGzEoLaNe	2	12 6 9	1345679	2	
11	09	00306	122v*gd	VcGzDnLaNe	2	12 890	123456789	1	
11	09	00307	112v*r*t*p*bg	VcBfRgTePaGzLaNe	3	12 890	123456789	1	
11	09	00308	122v*bg	VcBfGzLaNe	2	12 4 9	1235679	1	
11	09	00309	232vb	VcBfBdLaNe	2	12 4 9	1235679	2	
11	09	00310	232vb	VcBfLaNe	2	12 9	1235679	2	
11	09	00311	132v*b	VcBfLaNe	2	12 9	1235679	1	
11	09	00312	132v*b	VcBfLaNe	2	12 9	1235679	1	
11	09	00313	212r*t*p*gvbk	VcVaBoKmRgTePaGzLaNe	2	12 6 890	123456789	1	
11	09	00314	232vb	VcBfLaNe	2	12 9	1235679	2	
11	09	00315	112h*o*vbg	VcHeHaBfGzOhLaNe	2	12 789	123456789	1	
11	09	00316	222bg	BfGzLaNe	2	12 9	135679	2	
11	09	00317	112v*h*o*b	VcHaBfOhLaNe	3	12 4 789	123456789	1	
11	09	00318	222vbg	VcBfGzLaNe	2	12 9	1235679	2	
11	09	00319	112v*h*o*b	VcHaBfOhLaNe	3	12 4 789	123456789	1	
11	09	00320	232b	BfLaNe	2	12 9	135679	2	
11	09	00321	132v*b	VcBfLaNe	2	12 4 9	1235679	1	
11	09	00322	132v*b	VcBfLaNe	2	12 9	1235679	1	
11	09	00323	232v	VcLaNe	2	12	12356	2	
11	09	00324	132v*b	VcBfLaNe	2	12 9	1235679	1	
11	09	00325	232vb	VcBfLaNe	2	12 9	1235679	2	
11	09	00326	322g	GzLaNe	2		13567	3	

GGO	GGE	Zap. St.	Šifra	Utemeljitev funkcij	Primernost funkcij	Ogroženost funkcij	Potrebni ukrepi	Nujnost	Opombe
11	09	00327	322g	GzLaNe	2		13567	3	
11	09	00328	112h*o*bkg	HaBoKmGzOhLaNe	2	12 6789	123456789	1	
11	09	00329	122v*bkg	VcBoKmGzLaNe	2	12 6 9	1235679	1	
11	09	00330	212o*zvhb	VcVaHtBfZaOhLaNe	2	12 789	123456789	1	
11	09	00331	122v*bg	VcBfGzLaNe	2	12 9	1235679	1	
11	09	00332	222vbg	VcBfGzLaNe	2	12 9	1235679	2	
11	09	00333	122v*bkgd	VcBoBfKmGzDnLaNe	2	12 6 890	123456789	1	
11	09	00334	212r*t*p*c*gbk	BoKmRgTePaGzCaLaNe	2	12 6 890	123456789	1	
11	09	00335	232vbk	VcBoBfKmLaNe	2	12 6 9	1235679	2	
11	09	00336	221vbgd	VcBfGzDnLaNa	2	12 890	123456789	2	
11	09	00337	112v*r*t*p*bzgd	VcBfZaRgTePaGzDnLaNe	3	12 890	123456789	1	
11	09	00338	112v*h*o*b	VcHeHaBfOhLaNe	3	12 789	123456789	1	
11	09	00339	112v*h*r*t*p*o*	VcHeHaBfRgTePaGzDnOhLaNe	3	12 7890	123456789	1	
11	09	00340	122v*bgd	VcBfGzDnLaNe	2	12 890	123456789	1	
11	09	00341	122v*bg	VcBfGzLaNe	2	12 9	1235679	1	
11	09	00342	222bkg	BoBfKmGzLaNe	2	12 6 9	135679	2	
11	09	00343	132v*b	VcBfLaNe	2	12 9	1235679	1	
11	09	00344	222vbzgd	VcBfZaGzDnLaNe	2	12 890	123456789	2	
11	09	00345	222vbkg	VcBoBfKmGzLaNe	2	12 6 9	1235679	2	
11	09	00346	222vzg	VcZaGzLaNe	2	12	123567	2	
11	09	00347	212c*gdvb	VcBfGzDnCaLaNe	2	12 890	123456789	2	
11	09	00348	122v*bz	VcBfZaLaNe	2	12 9	1235679	1	
11	09	00349	112h*o*vzg	VcHeHaZaGzOhLaNe	2	12 78	12345678	1	
11	09	00350	132v*b	VcBfLaNe	2	12 9	1235679	1	
11	09	00351	331	LaNeJo	1		1	3	
11	09	00352	132v*b	VcBfLaNe	2	12 9	1235679	1	
11	09	00353	132v*	VcLaNe	2	12	12356	1	
11	09	00354	132v*	VcLaNe	2	12	12356	1	
11	09	00355	232v	VcLaNe	2	12	12356	2	
11	09	00356	232v	VcLaNe	2	12	12356	2	
11	09	00357	232b	BfLaNe	2	12 9	135679	2	
11	09	00358	112v*z*b	VcBfZaLaNe	2	12 9	1235679	1	
11	09	00359	232vb	VcBfLaNe	2	12 9	1235679	2	
11	09	00360	232vb	VcBfLaNe	2	12 9	1235679	2	
11	09	00361	222vbz	VcBfZaLaNe	2	12 9	1235679	2	
11	09	00362	232b	BfLaNe	2	12 9	135679	2	
11	09	00363	232v	VcLaNe	2	12	12356	2	
11	09	00364	212o*vhb	VcHtBfOhLaNe	2	12 789	123456789	1	
11	09	00365	332	LaNe	1		1	3	
11	09	00366	112v*z*	VcZaZcLaNe	2	12	12356	1	
11	09	00367	132v*	VcLaNe	2	12	12356	1	
11	09	00368	112v*z*	VcZaLaNe	2	12	12356	1	
11	09	00369	232v	VcLaNe	2	12	12356	2	
11	09	00370	232vb	VcBfLaNe	2	12 9	1235679	2	
11	09	00371	232v	VcLaNe	2	12	12356	2	
11	09	00372	132v*b	VcBfLaNe	2	12 9	1235679	1	
11	09	00373	231vb	VcBfLaNeJo	2	12 9	1235679	2	
11	09	00374	231v	VcLaNe	2	12	12356	2	
11	09	00375	231v	VcLaNe	2	12	12356	2	
11	09	00376	131v*b	VcBfLaNe	3	12 9	1235679	1	
11	09	00377	221vz	VcZaLaNe	2	12	12356	2	
11	09	00378	331	LaNe	1		1	3	
11	09	00379	231v	VcLaNe	2	12	12356	2	
11	09	00380	131v*b	VcBfLaNe	3	12 9	1235679	1	
11	09	00381	231v	VcLaNe	2	12	12356	2	
11	09	00382	221vbz	VcBfZaLaNe	2	12 9	1235679	2	
11	09	00383	122v*bgdV	VcBfGzDnLaNe	2	12 890	123456789	1	
11	09	00384	131v*b	VcBfLaNe	3	12 9	1235679	1	
11	09	00385	221vbgd	VcBfGzDnLaNe	2	12 890	123456789	2	
11	09	00386	111h*r*t*p*o*vb	VcHeHaBfRgTePaGzDnOhLaNe	3	12 7890	123456789	1	
11	09	00387	121v*bp	VcBfPbLaNe	3	12 890	12345679	1	
11	09	00388	112v*r*t*p*bzgd	VcBfZaRgTePaGzDnLaNe	3	12 890	123456789	1	
11	09	00389	221vbd	VcBfDnLaNe	2	12 890	123456789	2	
11	09	00390	231vb	VcBfLaNe	2	12 9	1235679	2	
11	09	00391	221vbpgd	VcBfPbGzDnLaNe	2	12 890	123456789	2	
11	09	00392	231vb	VcBfLaNe	2	12 9	1235679	2	
11	09	00393	121v*bz	VcBfZaLaNe	3	12 9	1235679	1	
11	09	00394	111v*o*hb	VcHtBfOhLaNe	3	12 789	123456789	1	

GGO	GGE	Zap. St.	Šifra	Utemeljitev funkcij	Primernost funkcij	Ogroženost funkcij	Potrebni ukrepi	Nujnost	Opombe
11	09	00395	111h*o*vb	VcHeHaBfOhLaNe	3	12 789	123456789	1	
11	09	00396	131v*b	VcBfLaNe	3	12 9	1235679	1	
11	09	00397	231vb	VcBfLaNe	2	12 9	1235679	2	
11	09	00398	231vb	VcBfLaNe	2	12 9	1235679	2	
11	09	00399	231b	BfLaNe	2	12 9	135679	2	
11	09	00400	121v*bz	VcBfZaLaNe	3	12 9	1235679	1	
11	09	00401	231vb	VcBfLaNe	2	12 9	1235679	2	
11	09	00402	231vb	VcBfLaNe	2	12 9	1235679	2	
11	09	00403	331	Jo	1	6	1	3	
11	09	00404	131v*	VcLaNe	3	12	12356	1	
11	09	00405	122v*bd	VcBfDnLaNe	2	12 890	123456789	1	
11	09	00406	122v*bz	VcBfZaLaNe	2	12 4 9	1235679	1	
11	09	00407	222vbd	VcBfDnLaNe	2	12 890	123456789	2	
11	09	00408	232b	BfLaNe	2	12 4 9	135679	2	
11	09	00409	222vbz	VcVaBfZaLaNe	2	12 9	1235679	2	
11	09	00410	332	LaNe	1		1	3	
11	09	00411	132v*b	VcBfLaNe	2	12 9	1235679	1	
11	09	00412	122v*bz	VcBfZaLaNe	2	12 9	1235679	1	
11	09	00413	232v	VcLaNe	2	12	12356	2	
11	09	00414	222vd	VcDnLaNe	2	12 890	123456789	2	
11	09	00415	122v*g	VcGzLaNe	2	12	123567	1	
11	09	00416	222vg	VcGzLaNe	2	12	123567	2	
11	09	00417	232v	VcLaNe	2	12	12356	2	
11	09	00418	112h*o*v	VcHeHaOhLaNe	2	12 78	1234568	1	
11	09	00419	132v*	VcLaNe	2	12	12356	1	
11	09	00420	112v*h*o*g	VcHeHaGzOhLaNe	3	12 78	12345678	1	
11	09	00421	212o*gvh	VcHtGzOhLaNe	2	12 78	12345678	1	
11	09	00422	132v*	VcLaNe	2	12	12356	1	
11	09	00423	132v*	VcLaNe	2	12	12356	1	
11	09	00424	122v*k*zrt	VcKeZaRgTaLaNe	3	12 89	1234567	1	
11	09	00425	122v*zg	VcZaGzLaNe	2	12	123567	1	
11	09	00426	122k*vbrt	VcBfKeRgTaLaNe	3	12 89	12345679	1	
11	09	00427	122v*g	VcGzLaNe	2	12	123567	1	
11	09	00428	232v	VcLaNe	2	12	12356	2	
11	09	00429	232v	VcVaLaNe	2	12	12356	2	
11	09	00430	122v*zg	VcZaGzLaNe	2	12	123567	1	
11	09	00431	221vg	VcGzLaNa	2	12	123567	2	
11	09	00432	132v*b	VcBfBdLaNe	2	12 45 9	1235679	1	
11	09	00433	222bkg	BoBfKmGzLaNe	2	12 6 9	135679	2	
11	09	00434	232bk	BoBfKmLaNe	2	12 6 9	135679	2	
11	09	00435	122v*g	VcGzLaNe	2	12	123567	1	
11	09	00436	132v*b	VcBfBdLaNe	2	12 9	1235679	1	
11	09	00437	222vbg	VcBfBdGzLaNe	2	12 9	1235679	2	
11	09	00438	222vbkg	VcBoBfKmGzLaNe	2	12 6 9	1235679	2	
11	09	00439	122v*bz	VcBfZaLaNe	2	12 9	1235679	1	
11	09	00440	212c*b	BfCaLaNe	2	12 9	135679	2	
11	09	00441	232vb	VcBfLaNe	2	12 9	1235679	2	
11	09	00442	232vb	VcBfLaNe	2	12 9	1235679	2	
11	09	00443	232b	BfLaNe	2	12 9	135679	2	
11	09	00444	132v*b	VcBfLaNe	2	12 9	1235679	1	
11	09	00445	122v*bgd	VcBfBdGzDnLaNe	2	12 890	123456789	1	
11	09	00446	232vb	VcBfLaNe	2	12 9	1235679	2	
11	09	00447	232vb	VcBfLaNe	2	12 9	1235679	2	
11	09	00448	222vbg	VcBfGzLaNe	2	12 9	1235679	2	
11	09	00449	222vbg	VcVaBfGzLaNe	2	12 9	1235679	2	
11	09	00450	232vb	VcBfLaNe	2	12 9	1235679	2	
11	09	00451	232vb	VcBfLaNe	2	12 9	1235679	2	
11	09	00452	232vb	VcBfLaNe	2	12 9	1235679	2	
11	09	00453	222vbg	VcBfGzLaNe	2	12 9	1235679	2	
11	09	00454	232b	BfLaNe	2	12 9	135679	2	
11	09	00455	112h*o*b	HaBfOhLaNe	2	12 4 789	123456789	1	
11	09	00456	122v*g	VcGzLaNe	2	12 4	123567	1	
11	09	00457	132v*b	VcBfLaNe	2	12 9	1235679	1	
11	09	00458	222vg	VcGzLaNe	2	12	123567	2	
11	09	00459	212o*vb	VcBfOhLaNe	2	12 45 9	1235679	2	
11	09	00460	222vg	VcGzLaNe	2	12	123567	2	
11	09	00461	222vg	VcGzLaNe	2	12	123567	2	
11	09	00462	232vb	VcBfLaNe	2	12 4 9	1235679	2	

GGO	GGE	Zap. St.	Šifra	Utemeljitev funkcij	Primernost funkcij	Ogroženost funkcij	Potrebni ukrepi	Nujnost	Opombe
11	09	00463	222vz	VcZaLaNe	2	12	12356	2	
11	09	00464	232b	BfLaNe	2	12 9	135679	2	
11	09	00465	222vbg	VcBfGzLaNe	2	12 9	1235679	2	
11	09	00466	122v*bz	VcBfZaLaNe	2	12 9	1235679	1	
11	09	00467	222bg	BfGzLaNe	2	12 9	135679	2	
11	09	00468	212o*ghbk	HmBoKmGzOhLaNe	2	12 6789	123456789	1	
11	09	00469	122v*bz	VcBfZaLaNe	2	12 9	1235679	1	
11	09	00470	232vb	VcBfLaNe	2	12 9	1235679	2	
11	09	00471	232vb	VcBfLaNe	2	12 9	1235679	2	
11	09	00472	212z*gdvb	VcBfZaGzDnLaNe	2	12 890	123456789	1	
11	09	00473	221vbg	VcBfGzLaNa	2	12 9	1235679	2	
11	09	00474	121k*vbgd	VcBfKeGzDnLaNa	2	12 890	123456789	1	
11	09	00475	212o*vhb	VcHtBfOhLaNe	2	12 789	123456789	1	
11	09	00476	222vbkg	VcBoBfKmGzLaNe	2	12 6 9	1235679	2	
11	09	00477	222vbpgd	VcBfPbGzDnLaNe	2	12 890	123456789	2	
11	09	00478	112v*z*b	VcBfZaLaNe	2	12 9	1235679	1	
11	09	00479	112v*r*t*p*c*o*	VcHtBfRgTePaGzDnCaOhLaNe	3	12 7890	123456789	1	
11	09	00480	212o*zgdvhb	VcHtBfZaGzDnOhLaNe	2	12 7890	123456789	1	
11	09	00481	222vbgd	VcBfGzDnLaNe	2	12 890	123456789	2	
11	09	00482	232vb	VcBfLaNe	2	12 9	1235679	2	
11	09	00483	222bkge	BoKmGzEoLaNe	2	12 6 9	1345679	2	
11	09	00484	222bkg	BoBfKmGzLaNe	2	12 6 9	135679	2	
11	09	00485	122v*bgd	VcBfGzDnLaNe	2	12 890	123456789	1	
11	09	00486	222vbzgd	VcBfZaGzDnLaNe	2	12 890	123456789	2	
11	09	00487	212c*gv	VcGzCaLaNe	2	12	123567	2	
11	09	00488	232vb	VcVaBfLaNe	2	12 45 9	1235679	2	
11	09	00489	212o*zgvh	VcHtZaGzOhLaNe	2	12 78	12345678	1	
11	09	00490	232v	VcLaNe	2	12	12356	2	
11	09	00491	232v	VcLaNe	2	12	12356	2	
11	09	00492	232vb	VcBfLaNe	2	12 9	1235679	2	
11	09	00493	232b	BfLaNe	2	12 9	135679	2	
11	09	00494	122v*bz	VcBfZaLaNe	2	12 9	1235679	1	
11	09	00495	132v*b	VcBfLaNe	2	12 9	1235679	1	
11	09	00496	232v	VcLaNe	2	12	12356	2	
11	09	00497	112v*z*	VcZaLaNe	2	12	12356	1	
11	09	00498	112v*z*b	VcBfZaLaNe	2	12 9	1235679	1	
11	09	00499	232vb	VcBfLaNe	2	12 9	1235679	2	
11	09	00500	232vb	VcBfLaNe	2	12 9	1235679	2	
11	09	00501	232vb	VcBfLaNe	2	12 9	1235679	2	
11	09	00502	132v*b	VcBfLaNe	2	12 9	1235679	1	
11	09	00503	132v*b	VcBfLaNe	2	12 9	1235679	1	
11	09	00504	121v*z	VcZaLaNe	3	12	12356	1	
11	09	00505	222vz	VcZaLaNe	2	12	12356	2	
11	09	00506	232v	VcLaNe	2	12	12356	2	
11	09	00507	231vb	VcBfLaNe	2	12 9	1235679	2	
11	09	00508	131v*	VcLaNe	3	12	12356	1	
11	09	00509	112h*o*vb	VcHeHaBfOhLaNe	2	12 789	123456789	1	
11	09	00510	132v*b	VcBfLaNe	2	12 9	1235679	1	
11	09	00511	232vb	VcBfLaNe	2	12 9	1235679	2	
11	09	00512	332	LaNe	1		1	3	
11	09	00513	232v	VcLaNe	2	12	12356	2	
11	09	00514	231v	VcLaNe	2	12	12356	2	
11	09	00515	212o*gvh	VcHtGzOhLaNe	2	12 78	12345678	1	
11	09	00516	122v*bd	VcBfDnLaNe	2	12 890	123456789	1	
11	09	00517	222vbg	VcBfGzLaNe	2	12 9	1235679	2	
11	09	00518	122v*bzgd	VcBfZaGzDnLaNe	2	12 890	123456789	1	
11	09	00519	112v*o*hbzgd	VcHtBfZaGzDnOhLaNe	2	12 7890	123456789	1	
11	09	00520	132v*b	VcBfLaNe	2	12 45 9	1235679	1	
11	09	00521	222vbgd	VcBfGzDnLaNe	2	12 890	123456789	2	
11	09	00522	112h*r*t*p*o*vb	VcHeHaBfRgTePaGzDnOhLaNe	3	12 7890	123456789	1	
11	09	00523	221bp	BfPbLaNe	2	12 890	1345679	2	
11	09	00524	231vb	VcBfLaNe	2	12 9	1235679	2	
11	09	00525	212r*t*p*gdvb	VcBfRgTePaGzDnLaNe	2	12 890	123456789	1	
11	09	00526	112v*r*t*p*c*bz	VcBfZaRgTePaGzDnCaLaNe	3	12 890	123456789	1	
11	09	00527	112v*r*t*p*c*gd	VcRgTePaGzDnCaLaNe	3	12 890	123456789	1	
11	09	00528	112v*o*hb	VcHtBfOhLaNe	2	12 789	123456789	1	
11	09	00529	211z*vb	VcBfZaLaNe	3	12 9	1235679	1	
11	09	00530	121v*bg	VcBfGzLaNe	3	12 9	1235679	1	

GGO	GGE	Zap. St.	Šifra	Utemeljitev funkcij	Primernost funkcij	Ogroženost funkcij	Potrebni ukrepi	Nujnost	Opombe
11	09	00531	221vbpgd	VcBfPbGzDnLaNe	2	12 890	123456789	2	
11	09	00532	231b	BfLaNe	2	12 9	135679	2	
11	09	00533	112v*k*r*t*p*bg	VcBfKeRgTePaGzDnLaNe	3	12 890	123456789	1	
11	09	00534	212z*gdvb	VcBfZaGzDnLaNe	2	12 890	123456789	1	
11	09	00535	222vbgd	VcBfGzDnLaNe	2	12 4 890	123456789	2	
11	09	00536	231vb	VcVaBfLaNe	2	12 9	1235679	2	
11	09	00537	111v*o*hbz	VcHtBfZaOhLaNe	3	12 789	123456789	1	
11	09	00538	212o*gvhbk	VcHmBoKmGzOhLaNe	2	12 6789	123456789	1	
11	09	00539	112h*o*vb	VcHeHaBfOhLaNe	2	12 789	123456789	1	
11	09	00540	222vg	VcGzLaNe	2	12	123567	2	
11	09	00541	231vb	VcBfLaNe	2	12 4 9	1235679	2	
11	09	00542	231vb	VcBfLaNe	2	12 9	1235679	2	
11	09	00543	232b	BfLaNe	2	12 9	135679	2	
11	09	00544	132v*	VcLaNe	2	12	12356	1	
11	09	00545	112v*o*b	VcBfOhLaNe	2	12 9	1235679	1	
11	09	00546	212o*vb	VcBfOhLaNe	2	12 9	1235679	2	
11	09	00547	232b	BfLaNe	2	12 9	135679	2	
11	09	00548	212o*vb	VcBfOhLaNe	2	12 9	1235679	2	
11	09	00549	212o*vb	VcBfOhLaNe	2	12 45 9	1235679	2	
11	09	00550	222vbg	VcBfGzLaNe	2	12 9	1235679	2	
11	09	00551	231b	BfLaNe	2	12 9	135679	2	
11	09	00552	232vb	VcBfLaNe	2	12 9	1235679	2	
11	09	00553	222vbg	VcBfGzLaNe	2	12 9	1235679	2	
11	09	00554	122v*bkge	VcBoBfKmGzEoLaNe	2	12 6 9	12345679	1	
11	09	00555	112v*r*t*p*bgd	VcBfBdRgTePaGzDnLaNe	3	12 890	123456789	1	
11	09	00556	231vb	VcBfLaNe	2	12 4 9	1235679	2	
11	09	00557	131v*b	VcBfLaNe	3	12 9	1235679	1	
11	09	00558	232vb	VcBfLaNe	2	12 9	1235679	2	
11	09	00559	122v*bgdV	VcBfGzDnLaNe	2	12 890	123456789	1	
11	09	00560	132v*b	VcBfBdLaNe	2	12 9	1235679	1	
11	09	00561	222bkg	BoBfKmGzLaNe	2	12 6 9	135679	2	
11	09	00562	132v*b	VcBfLaNe	2	12 9	1235679	1	
11	09	00563	132v*bV	VcBfBdLaNe	2	12 9	1235679	1	
11	09	00564	121v*g	VcGzLaNe	3	12	123567	1	
11	09	00565	222bkg	BoBfKmGzLaNe	2	12 6 9	135679	2	
11	09	00566	132v*bV	VcBfLaNe	2	12 9	1235679	1	
11	09	00567	122v*g	VcGzLaNe	2	12 4	123567	1	
11	09	00568	231v	VcVaLaNe	2	12	12356	2	
11	09	00569	212c*gbk	BoBfKmGzCaLaNe	2	12 6 9	135679	2	
11	09	00570	231v	VcLaNe	2	12	12356	2	
11	09	00571	132v*	VcLaNe	2	12	12356	1	
11	09	00572	232vb	VcBfLaNe	2	12 9	1235679	2	
11	09	00573	112v*o*hg	VcHtGzOhLaNe	2	12 78	12345678	1	
11	09	00574	332	LaNe	1		1	3	
11	09	00575	222vbg	VcBfGzLaNe	2	12 9	1235679	2	
11	09	00576	332	LaNe	1	4	1	3	
11	09	00577	232vb	VcBfLaNe	2	12 4 9	1235679	2	
11	09	00578	132v*bV	VcBfLaNe	2	12 9	1235679	1	
11	09	00579	122v*bz	VcBfZaLaNe	2	12 9	1235679	1	
11	09	00580	222vbd	VcBfDnLaNe	2	12 890	123456789	2	
11	09	00581	222vbd	VcBfDnLaNe	2	12 890	123456789	2	
11	09	00582	331	Jo	1		1	3	
11	09	00583	331	Jo	1		1	3	
11	09	00584	212o*vhb	VcHtBfOhLaNe	2	12 789	123456789	1	
11	09	00585	132v*b	VcBfLaNe	2	12 9	1235679	1	
11	09	00586	232vb	VcBfLaNe	2	12 9	1235679	2	
11	09	00587	232v	VcLaNe	2	12	12356	2	
11	09	00588	122v*bgd	VcBfGzDnLaNe	2	12 890	123456789	1	
11	09	00589	222vbg	VcBfGzLaNe	2	12 9	1235679	2	
11	09	00590	112h*o*vbzgd	VcHeHaBfZaGzDnOhLaNe	2	12 7890	123456789	1	
11	09	00591	112v*o*hbgd	VcHtBfGzDnOhLaNe	2	12 7890	123456789	1	
11	09	00592	112v*r*t*p*o*hb	VcHtBfRgTePaGzDnOhLaNe	3	12 7890	123456789	1	
11	09	00593	232vb	VcVaBfLaNe	2	12 9	1235679	2	
11	09	00594	112v*r*t*p*bgd	VcBfRgTePaGzDnLaNe	3	12 890	123456789	1	
11	09	00595	121v*bgd	VcBfGzDnLaNa	2	12 890	123456789	1	
11	09	00596	122v*bz	VcBfZaLaNe	2	12 9	1235679	1	
11	09	00597	232vb	VcBfLaNe	2	12 9	1235679	2	
11	09	00598	232vb	VcBfLaNe	2	12 45 9	1235679	2	

GGO	GGE	Zap. St.	Šifra	Utemeljitev funkcij	Primernost funkcij	Ogroženost funkcij	Potrebni ukrepi	Nujnost	Opombe
11	09	00599	122v*zg	VcZaGzLaNe	2	12	123567	1	
11	09	00600	232b	BfLaNe	2	12 9	135679	2	
11	09	00601	222vbg	VcBfGzLaNe	2	12 9	1235679	2	
11	09	00602	222vgd	VcVaGzDnLaNe	2	12 890	123456789	2	
11	09	00603	222vbkg	VcBoBfKmGzLaNe	2	12 6 9	1235679	2	
11	09	00604	212r*t*p*gvb	VcBfRgTePaGzLaNe	2	12 890	123456789	1	
11	09	00605	132v*b	VcBfLaNe	2	12 9	1235679	1	
11	09	00606	232vbk	VcBoBfKmLaNe	2	12 6 9	1235679	2	
11	09	00607	122k*bg	BoBfKeGzLaNe	2	12 6 9	135679	1	
11	09	00608	132v*b	VcBfBdLaNe	2	12 9	1235679	1	
11	09	00609	122v*g	VcGzLaNe	2	12	123567	1	
11	09	00610	132v*	VcLaNe	2	12	12356	1	
11	09	00611	132v*b	VcBfLaNe	2	12 9	1235679	1	
11	09	00612	122v*bz	VcBfZaLaNe	2	12 9	1235679	1	
11	09	00613	232v	VcLaNe	2	12	12356	2	
11	09	00614	132v*b	VcBfLaNe	2	12 9	1235679	1	
11	09	00615	131v*	VcLaNe	3	12	12356	1	
11	09	00616	231vb	VcBfLaNe	2	12 9	1235679	2	
11	09	00617	231b	BfLaNe	2	12 9	135679	2	
11	09	00618	121v*bz	VcBfZaLaNe	3	12 9	1235679	1	
11	09	00619	111v*h*o*b	VcHeHaBfOhLaNe	3	12 789	123456789	1	
11	09	00620	121v*bz	VcBfZaLaNe	3	12 9	1235679	1	
11	09	00621	131v*b	VcBfLaNe	3	12 9	1235679	1	
11	09	00622	221vbp	VcBfPbLaNe	2	12 890	12345679	2	
11	09	00623	121v*bgd	VcBfGzDnLaNe	3	12 890	123456789	1	
11	09	00624	231v	VcLaNe	2	12	12356	2	
11	09	00625	231v	VcLaNe	2	12	12356	2	
11	09	00626	231v	VcLaNe	2	12	12356	2	
11	09	00627	131v*	VcLaNe	3	12	12356	1	
11	09	00628	232vb	VcBfLaNe	2	12 9	1235679	2	
11	09	00629	132v*	VcLaNe	2	12	12356	1	
11	09	00630	222vbgd	VcBfGzDnLaNe	2	12 890	123456789	2	
11	09	00631	222vbgd	VcBfGzDnLaNe	2	12 890	123456789	2	
11	09	00632	112v*r*t*p*o*hb	VcHtBfZaRgTePaGzDnOhLaNe	3	12 7890	123456789	1	
11	09	00633	232b	BfLaNe	2	12 9	135679	2	
11	09	00634	331	Ja	1		1	3	
11	09	00635	222vbg	VcBfGzLaNe	2	12 9	1235679	2	
11	09	00636	232vb	VcBfLaNe	2	12 9	1235679	2	
11	09	00637	132v*b	VcBfLaNe	2	12 9	1235679	1	
11	09	00638	232b	BfLaNe	2	12 9	135679	2	
11	09	00639	112v*o*b	VcBfBdOhLaNe	2	12 4 9	1235679	1	
11	09	00640	132v*b	VcBfLaNe	2	12 9	1235679	1	
11	09	00641	212r*t*p*c*gdvb	VcBfBdRgTePaGzDnCaLaNe	2	12 890	123456789	1	
11	09	00642	232vb	VcBfLaNe	2	12 9	1235679	2	
11	09	00643	222vzg	VcZaGzLaNe	2	12	123567	2	
11	09	00644	132v*b	VcBfLaNe	2	12 9	1235679	1	
11	09	00645	231vb	VcBfLaNe	2	12 9	1235679	2	
11	09	00646	221vbpgd	VcBfPbGzDnLaNe	2	12 890	123456789	2	
11	09	00647	231v	VcLaNe	2	12	12356	2	
11	09	00648	231v	VcLaNe	2	12	12356	2	
11	09	00649	211r*t*p*gdvb	VcBfRgTePaGzDnLaNe	3	12 890	123456789	1	
11	09	00650	121v*bpg	VcBfPbGzLaNe	3	12 890	12345679	1	
11	09	00651	131v*b	VcBfLaNe	3	12 9	1235679	1	
11	09	00652	232vb	VcBfLaNe	2	12 4 9	1235679	2	
11	09	00653	232v	VcLaNe	2	12	12356	2	
11	09	00654	222vbgd	VcBfBdGzDnLaNe	2	12 890	123456789	2	
11	09	00655	112v*h*o*b	VcHaBfBdOhLaNe	3	12 4 789	123456789	1	
11	09	00656	222vbz	VcBfZaLaNe	2	12 4 9	1235679	2	
11	09	00657	132v*b	VcBfLaNe	2	12 9	1235679	1	
11	09	00658	232vb	VcBfLaNe	2	12 45 9	1235679	2	
11	09	00659	112v*r*t*p*o*hb	VcHtBfRgTePaGzDnOhLaNe	3	12 7890	123456789	1	
11	09	00660	232vb	VcBfLaNe	2	12 9	1235679	2	
11	09	00661	133h*	Hb	2	1 78	1234568	1	
11	09	00662	133h*	Hb	2	1 78	1234568	1	
11	09	00663	133h*	Hb	2	1 78	1234568	1	
11	09	00664	313e*	Ea	2	1	13457	1	
11	09	00665	313e*	Ea	2	1	13457	1	
11	09	00666	313e*	Ea	2	1	13457	1	

GGO	GGE	Zap. St.	Šifra	Utemeljitev funkcij	Primernost funkcij	Ogroženost funkcij	Potrebni ukrepi	Nujnost	Opombe
11	09	00667	313e*	Ea	2	1	13457	1	
11	09	00668	313e*	Ea	2	1	13457	1	
11	09	00669	313e*	Ea	2	1	13457	1	
11	09	00670	313e*	Ea	2	1	13457	1	
11	09	00671	313e*	Ea	2	1	13457	1	
11	09	00672	313e*	Ea	2	1	13457	1	
11	09	00673	313e*	Ea	2	1	13457	1	
11	09	00674	313e*	Ea	2	1	13457	1	
11	09	00675	313e*	Ea	2	1	13457	1	
11	09	00676	313e*	Ea	2	1	13457	1	
11	09	00677	313e*	Ea	2	1	13457	1	
11	09	00678	313e*	Ea	2	1	13457	1	
11	09	00679	313e*	Ea	2	1	13457	1	
11	09	00680	313e*	Ea	2	1	13457	1	
11	09	00681	313e*	Ea	2	1	13457	1	
11	09	00682	313e*	Ea	2	1	13457	1	
11	09	00683	313e*	Ea	2	1	13457	1	
11	09	00684	313e*	Ea	2	1	13457	1	
11	09	00685	313e*	Ea	2	1	13457	1	
11	09	00686	313e*	Ea	2	1	13457	1	
11	09	00687	313e*	Ea	2	1	13457	1	
11	09	00688	313e*	Ea	2	1	13457	1	
11	09	00689	313e*	Ea	2	1	13457	1	
11	09	00690	313e*	Ea	2	1	13457	1	
11	09	00691	313e*	Ea	2	1	13457	1	
11	09	00692	313e*	Ea	2	1	13457	1	
11	09	00693	313e*	Ea	2	1	13457	1	
11	09	00694	313e*	Ea	2	1	13457	1	
11	09	00695	313e*	Ea	2	1	13457	1	
11	09	00696	313e*	Ea	2	1	13457	1	
11	09	00697	313e*	Ea	2	1	13457	1	
11	09	00698	313e*	Ea	2	1	13457	1	
11	09	00699	313e*	Ea	2	1	13457	1	
11	09	00700	313e*	Ea	2	1	13457	1	
11	09	00701	313e*	Ea	2	1	13457	1	
11	09	00702	313e*	Ea	2	1	13457	1	
11	09	00703	313e*	Ea	2	1	13457	1	
11	09	00704	313e*	Ea	2	1	13457	1	
11	09	00705	313e*	Ea	2	1	13457	1	
11	09	00706	313e*	Ea	2	1	13457	1	
11	09	00707	313c*	Ca	1		1	3	
11	09	00708	313c*	Ca	1		1	3	
11	09	00709	313c*	Ca	1		1	3	
11	09	00710	313c*	Ca	1		1	3	
11	09	00711	313c*	Ca	1		1	3	
11	09	00712	313c*	Ca	1		1	3	
11	09	00713	313c*	Ca	1		1	3	
11	09	00714	313c*	Ca	1		1	3	
11	09	00715	313c*	Ca	1		1	3	
11	09	00716	331	Jk	1		1	3	
11	09	00717	332		1		1	3	
11	09	00718	332		1		1	3	
11	09	00719	332		1		1	3	
11	09	00720	332		1		1	3	
11	09	00721	332		1		1	3	
11	09	00722	332		1		1	3	
11	09	00723	332		1		1	3	
11	09	00724	332		1		1	3	
11	09	00725	332		1		1	3	
11	09	00726	332		1		1	3	
11	09	00727	332		1		1	3	
11	09	00728	332		1		1	3	
11	09	00729	313d*	Da	2	890	1345789	1	
11	09	00730	313d*	Da	2	890	1345789	1	
11	09	00731	313d*	Da	2	890	1345789	1	
11	09	00732	313d*	Da	2	890	1345789	1	
11	09	00733	313d*	Da	2	890	1345789	1	
11	09	00734	313d*	Da	2	890	1345789	1	

GGO	GGE	Zap. St.	Šifra	Utemeljitev funkcij	Primernost funkcij	Ogroženost funkcij	Potrebni ukrepi	Nujnost	Opombe
11	09	00735	313d*	Da	2	890	1345789	1	
11	09	00736	313d*	Da	2	890	1345789	1	
11	09	00737	313d*	Da	2	890	1345789	1	
11	09	00738	313d*	Dd	2	890	1345789	1	
11	09	00739	313d*	Dd	2	890	1345789	1	
11	09	00740	313d*	Dd	2	890	1345789	1	
11	09	00741	313d*	Dd	2	890	1345789	1	
11	09	00742	313d*	Dd	2	890	1345789	1	
11	09	00743	313d*	Dd	2	890	1345789	1	
11	09	00744	313d*	Dd	2	890	1345789	1	
11	09	00745	313d*	Dd	2	890	1345789	1	
11	09	00746	313d*	Dd	2	890	1345789	1	
11	09	00747	313d*	Dd	2	890	1345789	1	
11	09	00748	313d*	Dd	2	890	1345789	1	
11	09	00749	313d*	Dd	2	890	1345789	1	
11	09	00750	313d*	Dd	2	890	1345789	1	
11	09	00751	313d*	Dd	2	890	1345789	1	
11	09	00752	313d*	Dd	2	890	1345789	1	
11	09	00753	313d*	Dd	2	890	1345789	1	
11	09	00754	313d*	Dd	2	890	1345789	1	
11	09	00755	313d*	Dd	2	890	1345789	1	
11	09	00756	313d*	Dd	2	890	1345789	1	
11	09	00757	313d*	Dd	2	890	1345789	1	
11	09	00758	313d*	Dd	2	890	1345789	1	
11	09	00759	313d*	Dd	2	890	1345789	1	
11	09	00760	313d*	Dd	2	890	1345789	1	
11	09	00761	313d*	Dd	2	890	1345789	1	
11	09	00762	313d*	Dd	2	890	1345789	1	
11	09	00763	313d*	Dd	2	890	1345789	1	
11	09	00764	313d*	Dd	2	890	1345789	1	
11	09	00765	313d*	Dd	2	890	1345789	1	
11	09	00766	313d*	Dd	2	890	1345789	1	
11	09	00767	313d*	Dd	2	890	1345789	1	
11	09	00768	313d*	Dd	2	890	1345789	1	
11	09	00769	313d*	Dd	2	890	1345789	1	
11	09	00770	313d*	Dd	2	890	1345789	1	
11	09	00771	313d*	Dd	2	890	1345789	1	
11	09	00772	133h*	Hb	2	1 78	1234568	1	
11	09	00773	313r*t*p*	ReTtPa	1	1 890	12345789	1	
11	09	00774	313r*t*	RdTf	1	1 89	1345789	1	
11	09	00775	313r*t*	RdTf	1	1 89	1345789	1	
11	09	00776	323c	Ca	1		1	3	
11	09	00777	323rt	TeRd	1	1 89	13457	3	
11	09	00778	323c	Ca	1		1	3	
11	09	00779	323d	Da	2	890	1345789	2	
11	09	00780	233h	Hf	2	1 78	1234568	1	
11	10	00001	231v	VcLaNe	2	12	12356	2	
11	10	00002	231v	VcVaLaNe	2	12	12356	2	
11	10	00003	231vb	VcBfLaNe	2	12 9	1235679	2	
11	10	00004	121v*z	VcZaLaNe	3	12	12356	1	
11	10	00005	111v*z*bk	VcBoBfKmZbLaNe	3	12 6 9	1235679	1	
11	10	00006	231v	VcLaNe	2	12	12356	2	
11	10	00007	221vp	VcPbLaNe	2	12 8 0	1234567	2	
11	10	00008	121v*z	VcZaLaNe	3	12	12356	1	
11	10	00009	121v*bz	VcBfZaLaNe	3	12 9	1235679	1	
11	10	00010	231vb	VcBfLaNe	2	12 9	1235679	2	
11	10	00011	231vb	VcBfLaNe	2	12 9	1235679	2	
11	10	00012	121v*bz	VcBfZaLaNe	3	12 9	1235679	1	
11	10	00013	111v*z*bkg	VcBoBfKmZbGzLaNe	3	12 9	1235679	1	
11	10	00014	231v	VcVaLaNe	2	12	12356	2	
11	10	00015	331	Ja	1		1	3	
11	10	00016	231v	VcVaLaNe	2	12	12356	2	
11	10	00017	133b*	BcBd	2	12 9	123567	1	
11	10	00018	121v*g	VcGzLaNe	3	12	123567	1	
11	10	00019	121v*bz	VcBfZaLaNe	3	12 9	1235679	1	
11	10	00020	133b*	BcBd	2	12 9	123567	1	
11	10	00021	231v	VcVaLaNe	2	12	12356	2	
11	10	00022	221vbg	VcBfGzLaNe	2	12 9	1235679	2	

GGO	GGE	Zap. St.	Šifra	Utemeljitev funkcij	Primernost funkcij	Ogroženost funkcij	Potrebni ukrepi	Nujnost	Opombe
11	10	00023	231v	VcVaLaNe	2	12	12356	2	
11	10	00024	131k*vb	VcVaBfKeLaNe	2	12 9	1235679	1	
11	10	00025	121v*z	VcZaLaNe	3	12	12356	1	
11	10	00026	231v	VcVaLaNe	2	12	12356	2	
11	10	00027	131v*	VcLaNe	3	12	12356	1	
11	10	00028	231vb	VcBfLaNe	2	12 9	1235679	2	
11	10	00029	121v*zg	VcZaGzLaNe	3	12	123567	1	
11	10	00030	221bkg	BoBfKmGzLaNe	2	12 6 9	135679	2	
11	10	00031	231vb	VcVaBfLaNe	2	12 9	1235679	2	
11	10	00032	232vhb	VcHcBfBdLaNe	2	12 789	123456789	1	
11	10	00033	121v*z	VcZaLaNe	3	12	12356	1	
11	10	00034	231b	BfLaNe	2	12 9	135679	2	
11	10	00035	232vb	VcBfBcLaNe	2	12 4 9	1235679	2	
11	10	00036	231v	VcVaLaNe	2	12	12356	2	
11	10	00037	131b*	BdJa	2	12 9	123567	1	
11	10	00038	231vb	VcVaBfLaNe	2	12 9	1235679	2	
11	10	00039	222vhbd	VcHcBfBdDnLaNe	2	12 7890	123456789	1	
11	10	00040	121v*k*z	VcKeZaLaNe	3	12	123567	1	
11	10	00041	121v*g	VcGzLaNe	3	12	123567	1	
11	10	00042	131b*	BdJa	2	12 9	123567	1	
11	10	00043	131v*b	VcBfLaNe	3	12 9	1235679	1	
11	10	00044	121v*k*bz	VcBfKeZaLaNe	3	12 45 9	1235679	1	
11	10	00045	121v*z	VcZaLaNe	3	12	12356	1	
11	10	00046	121v*z	VcZaLaNe	3	12	12356	1	
11	10	00047	121v*bz	VcBdZaLaNe	3	12 9	1235679	1	
11	10	00048	121v*bg	VcBfGzLaNe	3	12 9	1235679	1	
11	10	00049	131v*	VcLaNa	3	12	12356	1	
11	10	00050	133b*	BcBd	2	12 9	123567	1	
11	10	00051	111v*o*b	VcBfOhLaNe	3	12 9	1235679	1	
11	10	00052	232vhb	VcHcBfLaNe	2	12 789	123456789	1	
11	10	00053	121v*g	VcGzLaNe	3	12	123567	1	
11	10	00054	132v*b*h	VcHcBcBdLaNe	3	12 789	12345678	1	
11	10	00055	133b*	BcBd	2	12 9	123567	1	
11	10	00056	111v*o*hg	VcHtGzOhLaNe	3	12 78	12345678	1	
11	10	00057	131v*b	VcBfLaNe	3	12 9	1235679	1	
11	10	00058	121v*bz	VcBfZaLaNe	3	12 9	1235679	1	
11	10	00059	231vb	VcBfLaNe	2	12 9	1235679	2	
11	10	00060	131v*b	VcBfLaNe	3	12 9	1235679	1	
11	10	00061	211o*vh	VcHtOhLaNe	2	12 78	1234568	1	
11	10	00062	111v*o*hg	VcHtGzOhLaNe	3	12 78	12345678	1	
11	10	00063	121v*bg	VcBfGzLaNe	3	12 9	1235679	1	
11	10	00064	131v*b	VcBfLaNe	3	12 9	1235679	1	
11	10	00065	121v*bg	VcBfGzLaNe	3	12 9	1235679	1	
11	10	00066	121v*z	VcZaLaNe	3	12	12356	1	
11	10	00067	111v*z*bg	VcBfZaGzLaNe	3	12 9	1235679	1	
11	10	00068	121v*z	VcZaLaNe	3	12	12356	1	
11	10	00069	131v*hb	VcHcBfLaNe	3	12 789	123456789	1	
11	10	00070	131v*b	VcBfLaNe	3	12 9	1235679	1	
11	10	00071	231vb	VcBfLaNe	2	12 9	1235679	2	
11	10	00072	121v*z	VcZaLaNe	3	12	12356	1	
11	10	00073	221vg	VcGzLaNe	2	12	123567	2	
11	10	00074	122b*vhd	VcHcBcBdDnLaNe	2	12 4 7890	123456789	1	
11	10	00075	121v*z	VcZaLaNe	3	12	12356	1	
11	10	00076	321z	ZaLaNe	2	1 45	1	2	
11	10	00077	221vbg	VcBfGzLaNe	2	12 9	1235679	2	
11	10	00078	232vhb	VcHcBfBdLaNe	2	12 789	123456789	1	
11	10	00079	231vb	VcBfLaNe	2	12 9	1235679	2	
11	10	00080	231vb	VcBfLaNe	2	12 9	1235679	2	
11	10	00081	121v*hbz	VcHcBfZaLaNe	3	12 789	123456789	1	
11	10	00082	111v*o*g	VcGzOhLaNe	3	12	123567	1	
11	10	00083	232vhb	VcHcBfBdLaNe	2	12 4 789	123456789	1	
11	10	00084	121v*bz	VcBfZaLaNe	3	12 9	1235679	1	
11	10	00085	231v	VcLaNe	2	12	12356	2	
11	10	00086	132v*hb	VcHcBfBdLaNe	2	12 45 789	123456789	1	
11	10	00087	121v*z	VcZaLaNe	3	12	12356	1	
11	10	00088	232vhb	VcHcBfBdLaNe	2	12 789	123456789	1	
11	10	00089	232vb	VcBfLaNe	2	12 9	1235679	2	
11	10	00090	211o*gv	VcGzOhLaNe	2	12	123567	2	

GGO	GGE	Zap. St.	Šifra	Utemeljitev funkcij	Primernost funkcij	Ogroženost funkcij	Potrebni ukrepi	Nujnost	Opombe
11	10	00091	131b*	BdJa	2	12 9	123567	1	
11	10	00092	221vbg	VcBfGzLaNe	2	12 9	1235679	2	
11	10	00093	231b	BfLaNe	2	12 9	135679	2	
11	10	00094	121v*z	VcZaLaNe	3	12	12356	1	
11	10	00095	133b*	Bc	2	12 9	123567	1	
11	10	00096	122b*vhd	VcHcBcBdDnLaNe	2	12 4 7890	123456789	1	
11	10	00097	121v*z	VcZaLaNe	3	12	12356	1	
11	10	00098	231v	VcLaNe	2	12	12356	2	
11	10	00099	331	Ja	1		1	3	
11	10	00100	131v*b	VcBfBdLaNe	3	12 9	1235679	1	
11	10	00101	122b*vhd	VcHcBcDnLaNe	2	12 7890	123456789	1	
11	10	00102	231v	VcLaNe	2	12	12356	2	
11	10	00103	121v*hbp	VcHcBfPbLaNe	3	12 7890	123456789	1	
11	10	00104	231vb	VcBfBdLaNe	2	12 9	1235679	2	
11	10	00105	231v	VcLaNe	2	12	12356	2	
11	10	00106	221vbg	VcBfGzLaNe	2	12 9	1235679	2	
11	10	00107	132b*vh	VcHcBcLaNe	2	12 789	12345678	1	
11	10	00108	221vbkg	VcBoKmGzLaNe	2	12 9	1235679	2	
11	10	00109	131v*	VcLaNe	3	12	12356	1	
11	10	00110	131v*b	VcBfLaNe	3	12 9	1235679	1	
11	10	00111	132v*b	VcBfBdLaNe	2	12 9	1235679	1	
11	10	00112	131v*	VcLaNe	3	12	12356	1	
11	10	00113	131v*	VcLaNe	3	12	12356	1	
11	10	00114	231v	VcLaNe	2	12	12356	2	
11	10	00115	231v	VcVaLaNe	2	12	12356	2	
11	10	00116	133b*	BcBd	2	12 9	123567	1	
11	10	00117	131v*	VcLaNe	3	12	12356	1	
11	10	00118	231vb	VcBfLaNe	2	12 9	1235679	2	
11	10	00119	122v*b*k*hrtp	VcHcBcKeRgTaPbLaNe	3	12 4 7890	12345678	1	
11	10	00120	231vhb	VcHcBfBdLaNe	2	12 789	123456789	1	
11	10	00121	131v*b	VcBfLaNe	3	12 9	1235679	1	
11	10	00122	131v*	VcVaLaNe	3	12	12356	1	
11	10	00123	231v	VcVaLaNe	2	12	12356	2	
11	10	00124	121v*k*bz	VcBfKeZaLaNe	3	12 9	1235679	1	
11	10	00125	132v*bkV	VcBoBfKmLaNe	2	12 6 9	1235679	1	
11	10	00126	331	Ja	1		1	3	
11	10	00127	231b	BfLaNe	2	12 9	135679	2	
11	10	00128	331	Ja	1		1	3	
11	10	00129	231v	VcLaNe	2	12	12356	2	
11	10	00130	231vb	VcBfBdLaNe	2	12 9	1235679	2	
11	10	00131	221vd	VcDnLaNe	2	12 890	123456789	2	
11	10	00132	331	Jo	1		1	3	
11	10	00133	231v	VcVaLaNe	2	12	12356	2	
11	10	00134	232vhb	VcHcBfBcLaNe	2	12 789	123456789	1	
11	10	00135	131b*	BdJa	2	12 9	123567	1	
11	10	00136	122b*k*vhrtd	VcHcBcBdKeRgTaDnLaNe	3	12 7890	123456789	1	
11	10	00137	132v*hb	VcHcBfBdLaNe	2	12 789	123456789	1	
11	10	00138	131v*b	VcBfLaNe	3	12 9	1235679	1	
11	10	00139	231v	VcVaLaNe	2	12	12356	2	
11	10	00140	232vb	VcBfBcLaNe	2	12 4 9	1235679	2	
11	10	00141	331	LaNe	1		1	3	
11	10	00142	122v*k*hbrt	VcHcBfBcKeRgTaLaNe	3	12 45 789	123456789	1	
11	10	00143	132v*hb	VcHcBfBcLaNe	2	12 4 789	123456789	1	
11	10	00144	331	Ja	1		1	3	
11	10	00145	221vc	VcCaLaNe	2	12	12356	2	
11	10	00146	231v	VcVaLaNe	2	12	12356	2	
11	10	00147	122v*k*hbrt	VcHcBfBcKeRgTaLaNe	3	12 789	123456789	1	
11	10	00148	122v*b*k*hrtd	VcHcBcKeRgTaDnLaNe	3	12 7890	123456789	1	
11	10	00149	231bk	BoBfKmLaNe	2	12 6 9	135679	2	
11	10	00150	132v*bV	VcBfBdLaNe	2	12 9	1235679	1	
11	10	00151	231vbk	VcBoBfKmLaNe	2	12 6 9	1235679	2	
11	10	00152	112b*k*o*vhrtd	VcHcBcKeRgTaDnOhLaNe	3	12 7890	123456789	1	
11	10	00153	232vb	VcBfBcLaNe	2	12 9	1235679	2	
11	10	00154	331	Ja	1	6	1	3	
11	10	00155	131v*b	VcBfLaNe	3	12 9	1235679	1	
11	10	00156	231vb	VcBfBcLaNe	2	12 9	1235679	2	
11	10	00157	221bke	BoBfKmEoLaNe	2	12 6 9	1345679	2	
11	10	00158	331	Ja	1		1	3	

GGO	GGE	Zap. St.	Šifra	Utemeljitev funkcij	Primernost funkcij	Ogroženost funkcij	Potrebni ukrepi	Nujnost	Opombe
11	10	00159	331	Ja	1		1	3	
11	10	00160	122v*k*brt	VcBfBcKeRgTaLaNe	3	12 89	12345679	1	
11	10	00161	122v*b*k*rtdV	VcBcBdKeRgTaDnLaNe	3	12 890	123456789	1	
11	10	00162	231vb	VcBfBdLaNe	2	12 9	1235679	2	
11	10	00163	331	Ja	1	6	1	3	
11	10	00164	231vb	VcVaBfLaNe	2	12 9	1235679	2	
11	10	00165	131v*b	VcVaBfLaNeJa	2	12 9	1235679	1	
11	10	00166	133b*	BcBd	2	12 9	123567	1	
11	10	00167	221bkg	BoBfKmGzLaNe	2	12 6 9	135679	2	
11	10	00168	122v*b*k*rtd	VcBcKeRgTaDnLaNe	3	12 890	123456789	1	
11	10	00169	231vb	VcVaBfLaNe	2	12 9	1235679	2	
11	10	00170	122b*k*vrtd	VcBcKeRgTaDnLaNe	3	12 890	123456789	1	
11	10	00171	131v*b	VcBfLaNe	3	12 9	1235679	1	
11	10	00172	121v*g	VcGzLaNe	3	12	123567	1	
11	10	00173	122k*vbrt	VcBfBcKeRgTaLaNe	3	12 4 89	12345679	1	
11	10	00174	122b*k*vrt	VcBcKeRgTaLaNe	3	12 89	1234567	1	
11	10	00175	321g	GzLaNe	2		13567	3	
11	10	00176	232vb	VcBfLaNe	2	12 9	1235679	2	
11	10	00177	121v*g	VcGzLaNe	3	12	123567	1	
11	10	00178	122b*k*vrt	VcBcKeRgTaLaNe	3	12 89	1234567	1	
11	10	00179	232vb	VcBfLaNe	2	12 9	1235679	2	
11	10	00180	321g	GzLaNe	2		13567	3	
11	10	00181	131v*b	VcBfLaNe	3	12 9	1235679	1	
11	10	00182	111v*z*bkg	VcBoBfKmZbGzLaNe	3	12 6 9	1235679	1	
11	10	00183	221vg	VcGzLaNe	2	12	123567	2	
11	10	00184	211r*t*p*gcvbk	VcBoBfKmRgTePaGzCaLaNe	3	12 6 890	123456789	1	
11	10	00185	232vb	VcBfBcLaNe	2	12 45 9	1235679	2	
11	10	00186	111v*z*r*t*p*bg	VcBfZaZbRgTePaGzLaNe	3	12 890	123456789	1	
11	10	00187	112v*r*t*p*g	VcRgTePaGzLaNe	3	12 890	123456789	1	
11	10	00188	111v*z*r*t*p*g	VcZaZbRgTePaGzLaNe	3	12 890	123456789	1	
11	10	00189	221vg	VcGzLaNe	2	12	123567	2	
11	10	00190	111v*r*t*p*c*g	VcRgTePaGzCaLaNe	3	12 890	123456789	1	
11	10	00191	231vb	VcBfBcLaNe	2	12 9	1235679	2	
11	10	00192	221vg	VcGzLaNe	2	12	123567	2	
11	10	00193	232vb	VcBfLaNe	2	12 9	1235679	2	
11	10	00194	121k*vbz	VcBfBdKeZaLaNe	2	12 9	1235679	1	
11	10	00195	131b*	BdJa	2	12 9	123567	1	
11	10	00196	331	Ja	1		1	3	
11	10	00197	221vg	VcGzLaNe	2	12	123567	2	
11	10	00198	212o*vhb	VcHtBfBdOhLaNe	2	12 789	123456789	1	
11	10	00199	111h*o*vb	VcHeHaBfOhLaNe	3	12 789	123456789	1	
11	10	00200	211o*vb	VcBfOhLaNe	2	12 9	1235679	2	
11	10	00201	221vbzd	VcBfBdZaDnLaNe	2	12 890	123456789	2	
11	10	00202	231vb	VcBfLaNe	2	12 9	1235679	2	
11	10	00203	231vb	VcBfLaNe	2	12 9	1235679	2	
11	10	00204	231vhb	VcHtBfLaNe	2	12 789	123456789	1	
11	10	00205	131v*	VcLaNe	3	12	12356	1	
11	10	00206	132v*b	VcBfLaNe	2	12 9	1235679	1	
11	10	00207	231vhb	VcHtBdLaNe	2	12 789	123456789	1	
11	10	00208	221vbd	VcBfDnLaNe	2	12 890	123456789	2	
11	10	00209	232vb	VcBfLaNe	2	12 9	1235679	2	
11	10	00210	231b	BfJb	2	12 9	135679	2	
11	10	00211	231vb	VcVaBfLaNe	2	12 9	1235679	2	
11	10	00212	221vg	VcGzLaNe	2	12	123567	2	
11	10	00213	231vb	VcVaBfLaNe	2	12 9	1235679	2	
11	10	00214	131v*b	VcBdLaNe	3	12 9	1235679	1	
11	10	00215	231vb	VcVaBfLaNe	2	12 9	1235679	2	
11	10	00216	232vb	VcBfLaNe	2	12 9	1235679	2	
11	10	00217	132v*	VcLaNe	2	12	12356	1	
11	10	00218	132v*b	VcBdLaNe	2	12 9	1235679	1	
11	10	00219	231bk	BoBfKmLaNe	2	12 6 9	135679	2	
11	10	00220	222vbd	VcBfDnLaNe	2	12 890	123456789	2	
11	10	00221	232vb	VcBfLaNe	2	12 9	1235679	2	
11	10	00222	331	Ja	1		1	3	
11	10	00223	211o*vb	VcBfOhLaNe	2	12 9	1235679	2	
11	10	00224	132v*	VcLaNe	2	12	12356	1	
11	10	00225	221vc	VcCaLaNe	2	12	12356	2	
11	10	00226	231vb	VcBfLaNe	2	12 9	1235679	2	

GGO	GGE	Zap. St.	Šifra	Utemeljitev funkcij	Primernost funkcij	Ogroženost funkcij	Potrebni ukrepi	Nujnost	Opombe
11	10	00227	132v*b	VcBfLaNe	2	12 9	1235679	1	
11	10	00228	231vb	VcBfLaNe	2	12 9	1235679	2	
11	10	00229	112v*z*bkV	VcBoBfKmZaZbLaNe	2	12 6 9	1235679	1	
11	10	00230	132v*	VcLaNe	2	12	12356	1	
11	10	00231	331	Ja	1		1	3	
11	10	00232	131v*	VcLaNe	3	12	12356	1	
11	10	00233	231vb	VcBfLaNe	2	12 9	1235679	2	
11	10	00234	132v*b	VcBfLaNe	2	12 9	1235679	1	
11	10	00235	211c*v	VcCaLaNe	2	12	12356	2	
11	10	00236	331	LaNe	1		1	3	
11	10	00237	211c*v	VcCaLaNe	2	12	12356	2	
11	10	00238	132v*	VcLaNe	2	12	12356	1	
11	10	00239	231b	BfLaNe	2	12 9	135679	2	
11	10	00240	231v	VcLaNe	2	12	12356	2	
11	10	00241	132v*b	VcBfLaNe	2	12 9	1235679	1	
11	10	00242	131v*	VcLaNe	3	12	12356	1	
11	10	00243	122v*hbd	VcHtBfBdDnLaNe	2	12 7890	123456789	1	
11	10	00244	131v*b	VcBfLaNe	3	12 9	1235679	1	
11	10	00245	111v*z*bk	VcBoBfKmZbLaNe	3	12 9	1235679	1	
11	10	00246	221vp	VcPbLaNe	2	12 8 0	1234567	2	
11	10	00247	231v	VcVaLaNe	2	12	12356	2	
11	10	00248	121v*z	VcZaLaNe	3	12	12356	1	
11	10	00249	231vb	VcVaBfLaNe	2	12 9	1235679	2	
11	10	00250	231vb	VcBfLaNe	2	12 9	1235679	2	
11	10	00251	231b	BfLaNe	2	12 9	135679	2	
11	10	00252	121v*k*bz	VcBfKeZaLaNe	3	12 9	1235679	1	
11	10	00253	113b*d*	BcBdDc	2	12 890	123456789	1	
11	10	00254	231v	VcLaNe	2	12	12356	2	
11	10	00255	131v*b	VcBdLaNe	3	12 9	1235679	1	
11	10	00256	231vb	VcBfLaNe	2	12 9	1235679	2	
11	10	00257	131v*b	VcBfLaNa	3	12 9	1235679	1	
11	10	00258	113b*d*	BcBdDc	2	12 890	123456789	1	
11	10	00259	131v*b	VcBfLaNe	3	12 9	1235679	1	
11	10	00260	121v*z	VcZaLaNe	3	12	12356	1	
11	10	00261	121v*bz	VcBfZaLaNe	3	12 9	1235679	1	
11	10	00262	131v*b	VcBfLaNe	3	12 9	1235679	1	
11	10	00263	111h*o*v	VcHeHaOhLaNe	3	12 78	1234568	1	
11	10	00264	121v*z	VcZaLaNe	3	12	12356	1	
11	10	00265	121v*bg	VcBfGzLaNe	3	12 9	1235679	1	
11	10	00266	131v*b	VcBdLaNe	3	12 9	1235679	1	
11	10	00267	331	LaNe	1		1	3	
11	10	00268	121v*g	VcGzLaNe	3	12	123567	1	
11	10	00269	131b*	BcBdJa	2	12 9	123567	1	
11	10	00270	121v*z	VcZaLaNe	3	12 45	12356	1	
11	10	00271	133b*	BcBd	2	12 9	123567	1	
11	10	00272	231v	VcLaNe	2	12	12356	2	
11	10	00273	121v*k*z	VcKeZaLaNe	3	12	123567	1	
11	10	00274	221vz	VcZaLaNe	2	12	12356	2	
11	10	00275	211o*gv	VcGzOhLaNe	2	12	123567	2	
11	10	00276	111v*o*g	VcGzOhLaNe	3	12	123567	1	
11	10	00277	221vbgd	VcBfGzDnLaNe	2	12 890	123456789	2	
11	10	00278	221vg	VcGzLaNe	2	12	123567	2	
11	10	00279	131v*b	VcBfLaNe	3	12 45 9	1235679	1	
11	10	00280	331	LaNe	1		1	3	
11	10	00281	331	LaNe	1		1	3	
11	10	00282	131v*	VcLaNe	3	12	12356	1	
11	10	00283	131v*b	VcBfBdLaNe	3	12 9	1235679	1	
11	10	00284	221vbg	VcBfGzLaNe	2	12 9	1235679	2	
11	10	00285	121v*hbz	VcHcBfBdZaLaNe	3	12 789	123456789	1	
11	10	00286	131v*b	VcBfLaNe	3	12 9	1235679	1	
11	10	00287	231v	VcLaNe	2	12	12356	2	
11	10	00288	221vg	VcGzLaNe	2	12	123567	2	
11	10	00289	331	LaNe	1		1	3	
11	10	00290	331	LaNe	1		1	3	
11	10	00291	231vbk	VcBoKmLaNe	2	12 9	1235679	2	
11	10	00292	133b*	Bc	2	12 9	123567	1	
11	10	00293	131k*v	VcKeLaNe	2	12	123567	1	
11	10	00294	221vd	VcVaDnLaNe	2	12 4 890	123456789	2	

GGO	GGE	Zap. St.	Šifra	Utemeljitev funkcij	Primernost funkcij	Ogroženost funkcij	Potrebni ukrepi	Nujnost	Opombe
11	10	00295	331	LaNe	1		1	3	
11	10	00296	131v*b	VcBfLaNe	3	12 9	1235679	1	
11	10	00297	133b*	BcBd	2	12 9	123567	1	
11	10	00298	331	Ja	1		1	3	
11	10	00299	331	Ja	1		1	3	
11	10	00300	121v*bz	VcBfZaLaNe	3	12 9	1235679	1	
11	10	00301	121v*bz	VcBfZaLaNe	3	12 9	1235679	1	
11	10	00302	131b*	BdJa	2	12 9	123567	1	
11	10	00303	221vbz	VcBfBdZaLaNe	2	12 9	1235679	2	
11	10	00304	231bk	BoKmLaNe	2	12 6 9	135679	2	
11	10	00305	231vb	VcBfBdLaNe	2	12 9	1235679	2	
11	10	00306	131b*	BdJa	2	12 9	123567	1	
11	10	00307	221vbke	VcBoBfKmEoLaNe	2	12 6 9	12345679	2	
11	10	00308	331	Ja	1		1	3	
11	10	00309	112v*b*k*o*rtdV	VcBcBdKeRgTaDnOhLaNe	3	12 890	123456789	1	
11	10	00310	231bk	BoBfKmLaNe	2	12 6 9	135679	2	
11	10	00311	131v*b	VcVaBfLaNe	3	12 9	1235679	1	
11	10	00312	331	Ja	1		1	3	
11	10	00313	231v	VcLaNe	2	12	12356	2	
11	10	00314	131v*	VcLaNe	3	12	12356	1	
11	10	00315	231vb	VcBfBcLaNe	2	12 9	1235679	2	
11	10	00316	331	Ja	1		1	3	
11	10	00317	131v*	VcLaNe	3	12	12356	1	
11	10	00318	221bkg	BoBfKmGzLaNe	2	12 6 9	135679	2	
11	10	00319	121k*rtg	KeRgTaGzLaNe	2	1 89	134567	1	
11	10	00320	231vb	VcBfLaNe	2	12 9	1235679	2	
11	10	00321	121v*g	VcGzLaNe	3	12	123567	1	
11	10	00322	131v*b	VcBfLaNe	3	12 9	1235679	1	
11	10	00323	231b	BfBcJb	2	12 9	135679	2	
11	10	00324	111v*z*bkgc	VcBoBfKmZbGzCaLaNe	3	12 6 9	1235679	1	
11	10	00325	111v*z*r*t*p*bk	VcBoBfKmZaZbRgTePaGzCaLaNe	3	12 6 890	123456789	1	
11	10	00326	111v*z*r*t*p*g	VcZaZbRgTePaGzLaNe	3	12 890	123456789	1	
11	10	00327	112v*z*r*t*p*c*	VcBfZaZbRgTePaGzCaLaNe	3	12 890	123456789	1	
11	10	00328	231vb	VcBfBdLaNe	2	12 9	1235679	2	
11	10	00329	231v	VcLaNe	2	12	12356	2	
11	10	00330	111v*r*t*p*g	VcRgTePaGzLaNe	3	12 890	123456789	1	
11	10	00331	221vg	VcVaGzLaNe	2	12	123567	2	
11	10	00332	221vg	VcVaGzLaNe	2	12	123567	2	
11	10	00333	221vbkg	VcVaBoKmGzLaNe	2	12 6 9	1235679	2	
11	10	00334	221vbz	VcBfZaLaNe	2	12 9	1235679	2	
11	10	00335	221vbg	VcBfGzLaNe	2	12 9	1235679	2	
11	10	00336	231vb	VcBfBdLaNe	2	12 9	1235679	2	
11	10	00337	221vbz	VcBfZaLaNe	2	12 9	1235679	2	
11	10	00338	231vb	VcBdLaNe	2	12 9	1235679	2	
11	10	00339	112v*o*hbd	VcHtBfBdDnOhLaNe	2	12 7890	123456789	1	
11	10	00340	121v*bd	VcBfDnLaNe	3	12 890	123456789	1	
11	10	00341	231vb	VcVaBfLaNe	2	12 9	1235679	2	
11	10	00342	111v*z*bk	VcBoBfKmZaZbLaNe	3	12 6 9	1235679	1	
11	10	00343	231vb	VcBfLaNe	2	12 9	1235679	2	
11	10	00344	231v	VcLaNe	2	12	12356	2	
11	10	00345	122v*bd	VcBdDnLaNe	2	12 890	123456789	1	
11	10	00346	132v*b	VcBfLaNe	2	12 9	1235679	1	
11	10	00347	222vhbz	VcHtBfZaLaNe	2	12 789	123456789	1	
11	10	00348	232vb	VcBfLaNe	2	12 9	1235679	2	
11	10	00349	222vbzd	VcBfBdZaDnLaNe	2	12 890	123456789	2	
11	10	00350	232vb	VcBfLaNe	2	12 9	1235679	2	
11	10	00351	232vb	VcBfBcLaNe	2	12 9	1235679	2	
11	10	00352	132v*b	VcBfBcLaNe	2	12 9	1235679	1	
11	10	00353	122k*vbrt	VcBfBcKeRgTaLaNe	3	12 4 89	12345679	1	
11	10	00354	122k*vbrt	VcBfKeRgTaLaNe	3	12 89	12345679	1	
11	10	00355	122v*b*k*rt	VcBcKeRgTaLaNe	3	12 89	1234567	1	
11	10	00356	122k*vbrt	VcBfBdKeRgTaLaNe	3	12 89	12345679	1	
11	10	00357	122v*b*k*rt	VcBcBdKeRgTaLaNe	3	12 89	1234567	1	
11	10	00358	232vb	VcBfLaNe	2	12 9	1235679	2	
11	10	00359	122b*k*vhrtd	VcHcBcKeRgTaDnLaNe	3	12 7890	123456789	1	
11	10	00360	132v*hb	VcHcBfBcLaNe	2	12 789	123456789	1	
11	10	00361	122b*k*vhrtd	VcHcBcKeRgTaDnLaNe	3	12 7890	123456789	1	
11	10	00362	132v*hb	VcHcBfBcLaNe	2	12 789	123456789	1	

GGO	GGE	Zap. St.	Šifra	Utemeljitev funkcij	Primernost funkcij	Ogroženost funkcij	Potrebni ukrepi	Nujnost	Opombe
11	10	00363	232vb	VcBfBdLaNe	2	12 4 9	1235679	2	
11	10	00364	122v*b*hd	VcHcBcBdDnLaNe	3	12 4 7890	123456789	1	
11	10	00365	232vhb	VcHcBfBdLaNe	2	12 789	123456789	1	
11	10	00366	132v*hb	VcHcBfBdLaNe	2	12 4 789	123456789	1	
11	10	00367	232vb	VcBfLaNe	2	12 9	1235679	2	
11	10	00368	232v	VcLaNe	2	12	12356	2	
11	10	00369	132v*hb	VcHcBfBcLaNe	2	12 789	123456789	1	
11	10	00370	232vb	VcBfBdLaNe	2	12 9	1235679	2	
11	10	00371	122v*b*k*hrt	VcHcBcKeRgTaLaNe	3	12 789	12345678	1	
11	10	00372	132b*vh	VcHcBcBdLaNe	2	12 789	12345678	1	
11	10	00373	132v*hb	VcHcBfBcLaNe	2	12 789	123456789	1	
11	10	00374	132v*k*hb	VcHcBfBcKeLaNe	2	12 789	123456789	1	
11	10	00375	132v*hb	VcHcBfBcLaNe	2	12 45 789	123456789	1	
11	10	00376	132v*b*h	VcHcBcLaNe	3	12 789	12345678	1	
11	10	00377	132b*vh	VcHcBcBdLaNe	2	12 4 789	12345678	1	
11	10	00378	132v*hb	VcHcBfBdLaNe	2	12 789	123456789	1	
11	10	00379	132v*b*h	VcHcBcBdLaNe	3	12 789	12345678	1	
11	10	00380	232vhb	VcHcBfBcLaNe	2	12 45 789	123456789	1	
11	10	00381	132b*vh	VcHcBcBdLaNe	2	12 789	12345678	1	
11	10	00382	122v*hbd	VcHcBfBdDnLaNe	2	12 7890	123456789	1	
11	10	00383	111v*z*b	VcBfZbLaNe	3	12 9	1235679	1	
11	10	00384	231vb	VcBfLaNe	2	12 9	1235679	2	
11	10	00385	131v*b	VcBfLaNe	3	12 9	1235679	1	
11	10	00386	231vb	VcBfLaNe	2	12 9	1235679	2	
11	10	00387	231v	VcLaNe	2	12	12356	2	
11	10	00388	231v	VcLaNe	2	12	12356	2	
11	10	00389	231v	VcVaLaNe	2	12	12356	2	
11	10	00390	121v*bg	VcBfGzLaNe	3	12 9	1235679	1	
11	10	00391	231vb	VcBfLaNe	2	12 9	1235679	2	
11	10	00392	231b	BfLaNe	2	12 9	135679	2	
11	10	00393	231v	VcLaNe	2	12	12356	2	
11	10	00394	231v	VcVaLaNe	2	12	12356	2	
11	10	00395	131v*	VcLaNe	3	12	12356	1	
11	10	00396	131b*	BdJa	2	12 9	123567	1	
11	10	00397	131b*	BdJa	2	12 9	123567	1	
11	10	00398	121v*zg	VcZaGzLaNe	3	12	123567	1	
11	10	00399	131v*b	VcBfLaNe	3	12 9	1235679	1	
11	10	00400	231vb	VcVaBfLaNe	2	12 9	1235679	2	
11	10	00401	121v*z	VcZaLaNe	3	12	12356	1	
11	10	00402	111v*o*hb	VcHtBfOhLaNe	3	12 789	123456789	1	
11	10	00403	111v*o*hg	VcHtGzOhLaNe	3	12 78	12345678	1	
11	10	00404	231vb	VcVaBfLaNe	2	12 9	1235679	2	
11	10	00405	121v*bz	VcBfZaLaNe	3	12 9	1235679	1	
11	10	00406	121v*bz	VcBfZaLaNe	3	12 9	1235679	1	
11	10	00407	231vb	VcBfLaNe	2	12 9	1235679	2	
11	10	00408	231v	VcLaNe	2	12	12356	2	
11	10	00409	231vhb	VcHcBfBdLaNe	2	12 789	123456789	1	
11	10	00410	221vbz	VcBfZaLaNe	2	12 9	1235679	2	
11	10	00411	231vb	VcBfLaNe	2	12 9	1235679	2	
11	10	00412	121v*g	VcGzLaNe	3	12	123567	1	
11	10	00413	231v	VcVaLaNe	2	12	12356	2	
11	10	00414	131v*hb	VcHcBfLaNe	3	12 789	123456789	1	
11	10	00415	231vhb	VcHcBfBdLaNe	2	12 789	123456789	1	
11	10	00416	131v*b	VcBfBdLaNe	3	12 9	1235679	1	
11	10	00417	231v	VcLaNe	2	12	12356	2	
11	10	00418	121v*bd	VcBfBdDnLaNe	3	12 890	123456789	1	
11	10	00419	121v*z	VcZaLaNe	3	12	12356	1	
11	10	00420	121v*g	VcGzLaNe	3	12	123567	1	
11	10	00421	231vb	VcBfLaNe	2	12 9	1235679	2	
11	10	00422	131v*b	VcBfLaNe	3	12 9	1235679	1	
11	10	00423	131v*b	VcBfBdLaNe	3	12 9	1235679	1	
11	10	00424	111v*z*bk	VcBoBfKmZbLaNe	3	12 6 9	1235679	1	
11	10	00425	121v*bz	VcBfZaLaNe	3	12 9	1235679	1	
11	10	00426	133b*	Bc	2	12 9	123567	1	
11	10	00427	131v*k*b	VcBfKeLaNe	3	12 9	1235679	1	
11	10	00428	131v*b	VcBfBdLaNe	3	12 9	1235679	1	
11	10	00429	121v*bz	VcBfZaLaNe	3	12 9	1235679	1	
11	10	00430	121v*bz	VcBfZaLaNe	3	12 9	1235679	1	

GGO	GGE	Zap. St.	Šifra	Utemeljitev funkcij	Primernost funkcij	Ogroženost funkcij	Potrebni ukrepi	Nujnost	Opombe
11	10	00431	131v*b	VcBfLaNe	3	12 9	1235679	1	
11	10	00432	111v*z*bke	VcBoBfKmZbEoLaNe	3	12 6 9	12345679	1	
11	10	00433	231vb	VcBfBdLaNe	2	12 9	1235679	2	
11	10	00434	131v*b	VcBfBdLaNe	3	12 9	1235679	1	
11	10	00435	111v*z*bke	VcBoBfKmZbEoLaNe	3	12 6 9	12345679	1	
11	10	00436	231vb	VcVaBfBdLaNe	2	12 9	1235679	2	
11	10	00437	122v*b*k*rtdV	VcBcKeRgTaDnLaNe	3	12 890	123456789	1	
11	10	00438	131v*	VcLaNe	3	12	12356	1	
11	10	00439	121k*vbrt	VcBfKeRgTaLaNe	3	12 89	12345679	1	
11	10	00440	121k*vrtg	VcKeRgTaGzLaNe	2	12 89	1234567	1	
11	10	00441	231b	BfJb	2	12 9	135679	2	
11	10	00442	231vb	VcBfBcLaNe	2	12 9	1235679	2	
11	10	00443	221vbkg	VcBoBfKmGzLaNe	2	12 6 9	1235679	2	
11	10	00444	231b	BfBcJb	2	12 9	135679	2	
11	10	00445	112v*z*r*t*p*c*	VcZaZbRgTePaGzCaLaNe	3	12 890	123456789	1	
11	10	00446	221vg	VcVaGzLaNe	2	12	123567	2	
11	10	00447	221vg	VcGzLaNe	2	12	123567	2	
11	10	00448	231vb	VcBfBcLaNe	2	12 9	1235679	2	
11	10	00449	111k*c*vbz	VcBfBdKeZaCaLaNe	2	12 9	1235679	1	
11	10	00450	331	Ja	1		1	3	
11	10	00451	231vb	VcBfLaNe	2	12 9	1235679	2	
11	10	00452	121v*g	VcGzLaNe	3	12	123567	1	
11	10	00453	211o*vhb	VcHtBfOhLaNe	2	12 789	123456789	1	
11	10	00454	111v*o*hbd	VcHtBdDnOhLaNe	3	12 7890	123456789	1	
11	10	00455	121v*bd	VcBdDnLaNe	3	12 890	123456789	1	
11	10	00456	211z*gvbk	VcBoBfKmZaZbGzLaNe	3	12 9	1235679	1	
11	10	00457	131v*	VcLaNe	3	12	12356	1	
11	10	00458	131v*b	VcBfLaNe	3	12 9	1235679	1	
11	10	00459	131v*	VcLaNe	3	12	12356	1	
11	10	00460	221vbkg	VcBoBfKmGzLaNe	2	12 6 9	1235679	2	
11	10	00461	131v*b	VcBfLaNe	3	12 9	1235679	1	
11	10	00462	122v*bd	VcBfBdDnLaNe	2	12 890	123456789	1	
11	10	00463	131v*b	VcBdLaNe	3	12 9	1235679	1	
11	10	00464	211z*vb	VcBfZaLaNe	3	12 9	1235679	1	
11	10	00465	111h*o*vb	VcHaBfOhLaNe	3	12 789	123456789	1	
11	10	00466	231b	BfLaNe	2	12 9	135679	2	
11	10	00467	231b	BfLaNe	2	12 9	135679	2	
11	10	00468	331	LaNe	1		1	3	
11	10	00469	231b	BfLaNe	2	12 9	135679	2	
11	10	00470	231v	VcLaNe	2	12	12356	2	
11	10	00471	331	Ja	1		1	3	
11	10	00472	131v*	VcLaNe	3	12	12356	1	
11	10	00473	231v	VcLaNe	2	12	12356	2	
11	10	00474	131v*	VcLaNe	3	12	12356	1	
11	10	00475	132v*b	VcBfLaNe	2	12 9	1235679	1	
11	10	00476	132v*b	VcBfLaNe	2	12 9	1235679	1	
11	10	00477	232vb	VcVaBfLaNe	2	12 9	1235679	2	
11	10	00478	232vb	VcBfBdLaNe	2	12 9	1235679	2	
11	10	00479	122k*vbrt	VcBfBdKeRgTaLaNe	3	12 45 89	12345679	1	
11	10	00480	232vb	VcBfBdLaNe	2	12 9	1235679	2	
11	10	00481	122v*k*brt	VcBfBcKeRgTaLaNe	3	12 89	12345679	1	
11	10	00482	132v*b	VcVaBfLaNe	2	12 9	1235679	1	
11	10	00483	132v*b	VcBfBdLaNe	2	12 45 9	1235679	1	
11	10	00484	122v*b*k*hrtd	VcHcBcKeRgTaDnLaNe	3	12 7890	123456789	1	
11	10	00485	122v*b*k*hrt	VcHcBcKeRgTaLaNe	3	12 789	12345678	1	
11	10	00486	122v*b*k*hrtd	VcHcBcBdKeRgTaDnLaNe	3	12 7890	123456789	1	
11	10	00487	132v*hb	VcHcBfLaNe	2	12 45 789	123456789	1	
11	10	00488	132v*b	VcBfLaNe	2	12 9	1235679	1	
11	10	00489	232vb	VcBfBcLaNe	2	12 9	1235679	2	
11	10	00490	132v*b*h	VcHcBcLaNe	3	12 789	12345678	1	
11	10	00491	122v*b*k*hp	VcHcBcKePbLaNe	3	12 7890	12345678	1	
11	10	00492	232vhb	VcHcBfBdLaNe	2	12 789	123456789	1	
11	10	00493	122b*vhd	VcHcBcDnLaNe	2	12 7890	123456789	1	
11	10	00494	132v*hb	VcHcBfBdLaNe	2	12 789	123456789	1	
11	10	00495	232vb	VcBfLaNe	2	12 9	1235679	2	
11	10	00496	131v*	VcLaNe	3	12	12356	1	
11	10	00497	221vp	VcPbLaNe	2	12 8 0	1234567	2	
11	10	00498	121v*bzg	VcBfZaGzLaNe	3	12 9	1235679	1	

GGO	GGE	Zap. St.	Šifra	Utemeljitev funkcij	Primernost funkcij	Ogroženost funkcij	Potrebni ukrepi	Nujnost	Opombe
11	10	00499	121v*z	VcZaLaNe	3	12	12356	1	
11	10	00500	121v*z	VcZaLaNe	3	12	12356	1	
11	10	00501	121v*z	VcZaLaNe	3	12	12356	1	
11	10	00502	231vb	VcBfLaNe	2	12 45 9	1235679	2	
11	10	00503	131v*b	VcBdLaNa	3	12 9	1235679	1	
11	10	00504	121v*z	VcZaLaNe	3	12	12356	1	
11	10	00505	132v*b	VcBfLaNe	2	12 9	1235679	1	
11	10	00506	211o*gvh	VcHtGzOhLaNe	2	12 78	12345678	1	
11	10	00507	231v	VcLaNe	2	12	12356	2	
11	10	00508	121v*bgd	VcBfGzDnLaNe	3	12 890	123456789	1	
11	10	00509	231vb	VcBfLaNe	2	12 9	1235679	2	
11	10	00510	131v*b	VcBfLaNe	3	12 9	1235679	1	
11	10	00511	131v*	VcLaNe	3	12	12356	1	
11	10	00512	212i*d*vbGPN	VcBfBdIcDcLaNe	2	12 890	123456789	1	
11	10	00513	132v*b	VcBfBdLaNe	2	12 9	1235679	1	
11	10	00514	231vb	VcBfLaNe	2	12 9	1235679	2	
11	10	00515	221vbg	VcVaBfGzLaNe	2	12 9	1235679	2	
11	10	00516	132v*hb	VcHcBfBcLaNe	2	12 45 789	123456789	1	
11	10	00517	111v*z*bkg	VcBoBfKmZbGzLaNe	3	12 9	1235679	1	
11	10	00518	221vbd	VcBfDnLaNe	2	12 890	123456789	2	
11	10	00519	122b*k*vhrt	VcHcBcKeRgTaLaNe	3	12 789	12345678	1	
11	10	00520	231vb	VcBfLaNe	2	12 9	1235679	2	
11	10	00521	231vb	VcBfBdLaNe	2	12 9	1235679	2	
11	10	00522	232vhb	VcHcBfLaNe	2	12 789	123456789	1	
11	10	00523	121v*bc	VcBfCaLaNe	3	12 9	1235679	1	
11	10	00524	132v*b*h	VcHcBcBdLaNe	3	12 789	12345678	1	
11	10	00525	131v*	VcLaNe	3	12	12356	1	
11	10	00526	131v*b	VcBfLaNe	3	12 9	1235679	1	
11	10	00527	122v*b*k*hrt	VcHcBcKeRgTaLaNe	3	12 789	12345678	1	
11	10	00528	231vb	VcBfBcLaNe	2	12 45 9	1235679	2	
11	10	00529	122v*b*dV	VcBcBdDnLaNe	3	12 890	123456789	1	
11	10	00530	122v*k*brt	VcBfBdKeRgTaLaNe	3	12 89	12345679	1	
11	10	00531	122v*k*brt	VcBfBdKeRgTaLaNe	3	12 89	12345679	1	
11	10	00532	232vb	VcBfBcLaNe	2	12 9	1235679	2	
11	10	00533	122v*bkgV	VcBoBfKmGzLaNe	2	12 6 9	1235679	1	
11	10	00534	232vb	VcBfBcLaNe	2	12 9	1235679	2	
11	10	00535	231v	VcVaLaNe	2	12	12356	2	
11	10	00536	122k*vbrt	VcBfBcKeRgTaLaNe	3	12 4 89	12345679	1	
11	10	00537	111v*r*t*p*g	VcRgTePaGzLaNe	3	12 890	123456789	1	
11	10	00538	221vg	VcGzLaNe	2	12	123567	2	
11	10	00539	132v*b	VcBfBdLaNe	2	12 9	1235679	1	
11	10	00540	221vg	VcGzLaNe	2	12	123567	2	
11	10	00541	212o*zdvhb	VcHtBfBdZaDnOhLaNe	2	12 7890	123456789	1	
11	10	00542	212o*zdvhb	VcHtBfBdZaDnOhLaNe	2	12 7890	123456789	1	
11	10	00543	131v*b	VcBfLaNe	3	12 9	1235679	1	
11	10	00544	131v*b	VcBfLaNe	3	12 9	1235679	1	
11	10	00545	112v*h*o*bd	VcHeHaBfBdDnOhLaNe	3	12 7890	123456789	1	
11	10	00546	231vb	VcBdLaNe	2	12 9	1235679	2	
11	10	00547	231vb	VcBfLaNe	2	12 9	1235679	2	
11	10	00548	231vb	VcBfLaNe	2	12 9	1235679	2	
11	10	00549	232vb	VcBfLaNe	2	12 9	1235679	2	
11	10	00550	132v*	VcLaNe	2	12	12356	1	
11	10	00551	331	Ja	1		1	3	
11	10	00552	331	Ja	1		1	3	
11	10	00553	331	Ja	1		1	3	
11	10	00554	131b*	BdJa	2	12 9	123567	1	
11	10	00555	131b*	BdJa	2	12 9	123567	1	
11	10	00556	131b*	BdJa	2	12 9	123567	1	
11	10	00557	132b*vh	VcHcBcBdLaNe	2	12 789	12345678	1	
11	10	00558	112b*d*vh	VcHcBcBdDcLaNe	2	12 7890	123456789	1	
11	10	00559	112b*i*d*vh	VcHcBcBdIcDcLaNe	2	12 7890	123456789	1	
11	10	00560	222vhbd	VcHcBfBdDnLaNe	2	12 4 7890	123456789	1	
11	10	00561	122v*b*hd	VcHcBcDnLaNe	3	12 7890	123456789	1	
11	10	00562	232vb	VcBfBdLaNe	2	12 9	1235679	2	
11	10	00563	132v*hb	VcHcBfBdLaNe	2	12 789	123456789	1	
11	10	00564	132v*b*k*h	VcHcBcKeLaNe	3	12 789	12345678	1	
11	10	00565	132b*k*vh	VcHcBcBdKeLaNe	2	12 789	12345678	1	
11	10	00566	232vb	VcBfBdLaNe	2	12 9	1235679	2	

GGO	GGE	Zap. St.	Šifra	Utemeljitev funkcij	Primernost funkcij	Ogroženost funkcij	Potrebni ukrepi	Nujnost	Opombe
11	10	00567	131b*	BdJa	2	12 9	123567	1	
11	10	00568	133b*	BcBd	2	12 9	123567	1	
11	10	00569	131b*	BdJa	2	12 9	123567	1	
11	10	00570	122v*bd	VcBfBdDnLaNe	2	12 890	123456789	1	
11	10	00571	132v*b	VcBfBcLaNe	2	12 4 9	1235679	1	
11	10	00572	122k*vbrt	VcBfBdKeRgTaLaNe	3	12 4 89	12345679	1	
11	10	00573	232vb	VcBfBcLaNe	2	12 9	1235679	2	
11	10	00574	232vb	VcBfLaNe	2	12 9	1235679	2	
11	10	00575	112h*o*vbzd	VcHeHaBfBdZaDnOhLaNe	2	12 7890	123456789	1	
11	10	00576	232vb	VcBfLaNe	2	12 9	1235679	2	
11	10	00577	211z*gvb	VcBfZaGzLaNe	3	12 9	1235679	1	
11	10	00578	121v*hbd	VcHtBdDnLaNe	3	12 7890	123456789	1	
11	10	00579	231vb	VcBfBdLaNe	2	12 9	1235679	2	
11	10	00580	121v*g	VcGzLaNe	3	12	123567	1	
11	10	00581	211r*t*p*gv	VcRgTePaGzLaNe	3	12 890	123456789	1	
11	10	00582	231v	VcLaNe	2	12	12356	2	
11	10	00583	121v*bz	VcBfZaLaNe	3	12 9	1235679	1	
11	10	00584	231vb	VcBfBdLaNe	2	12 9	1235679	2	
11	10	00585	131v*hb	VcHcBfBdLaNe	3	12 789	123456789	1	
11	10	00586	231v	VcLaNe	2	12	12356	2	
11	10	00587	121v*bd	VcBfDnLaNe	3	12 890	123456789	1	
11	10	00588	131v*	VcLaNe	3	12	12356	1	
11	10	00589	121v*z	VcZaLaNe	3	12	12356	1	
11	10	00590	121v*bg	VcBfGzLaNe	3	12 9	1235679	1	
11	10	00591	121v*bg	VcBfGzLaNe	3	12 9	1235679	1	
11	10	00592	231vb	VcBfLaNe	2	12 9	1235679	2	
11	10	00593	221vg	VcGzLaNe	2	12	123567	2	
11	10	00594	131v*b	VcBfLaNe	3	12 9	1235679	1	
11	10	00595	121v*hbz	VcHcBfBdZaLaNe	3	12 789	123456789	1	
11	10	00596	131v*	VcLaNe	3	12	12356	1	
11	10	00597	121v*bg	VcBfGzLaNe	3	12 9	1235679	1	
11	10	00598	131v*b	VcBfLaNe	3	12 9	1235679	1	
11	10	00599	131v*b	VcBfLaNe	3	12 9	1235679	1	
11	10	00600	111v*h*o*g	VcHeHaGzOhLaNe	3	12 78	12345678	1	
11	10	00601	131v*	VcLaNe	3	12	12356	1	
11	10	00602	221vg	VcGzLaNe	2	12	123567	2	
11	10	00603	121v*bz	VcBdZaLaNa	3	12 9	1235679	1	
11	10	00604	131v*b	VcBfLaNe	3	12 9	1235679	1	
11	10	00605	221vg	VcGzLaNe	2	12	123567	2	
11	10	00606	131v*b	VcBfLaNe	3	12 45 9	1235679	1	
11	10	00607	231vb	VcVaBfLaNe	2	12 9	1235679	2	
11	10	00608	231vb	VcVaBfLaNe	2	12 9	1235679	2	
11	10	00609	121v*bg	VcBfGzLaNe	3	12 9	1235679	1	
11	10	00610	222vhbd	VcHcBfBdDnLaNe	2	12 7890	123456789	1	
11	10	00611	232vhb	VcHcBfBdLaNe	2	12 789	123456789	1	
11	10	00612	132v*b	VcBfBdLaNe	2	12 9	1235679	1	
11	10	00613	122b*k*vhrtp	VcHcBcKeRgTaPbLaNe	3	12 4 7890	12345678	1	
11	10	00614	132v*hb	VcHcBfBdLaNe	2	12 4 789	123456789	1	
11	10	00615	132v*b	VcBfBdLaNe	2	12 9	1235679	1	
11	10	00616	122v*k*brt	VcBfBcKeRgTaLaNe	3	12 89	12345679	1	
11	10	00617	232vb	VcBfBdLaNe	2	12 9	1235679	2	
11	10	00618	232vhb	VcHtBfLaNe	2	12 789	123456789	1	
11	10	00619	221vbg	VcBfGzLaNe	2	12 9	1235679	2	
11	10	00620	221vg	VcGzLaNe	2	12	123567	2	
11	10	00621	121v*bz	VcBfZaLaNe	3	12 9	1235679	1	
11	10	00622	131v*b	VcBfBdLaNe	3	12 9	1235679	1	
11	10	00623	231v	VcLaNe	2	12	12356	2	
11	10	00624	131v*hb	VcHcBfLaNe	3	12 789	123456789	1	
11	10	00625	111v*i*d*b	VcBfBdIcDcLaNe	3	12 890	123456789	1	
11	10	00626	221vbg	VcBfGzLaNe	2	12 9	1235679	2	
11	10	00627	131v*	VcLaNe	3	12	12356	1	
11	10	00628	131v*	VcLaNe	3	12	12356	1	
11	10	00629	231vb	VcBfLaNe	2	12 9	1235679	2	
11	10	00630	231v	VcLaNe	2	12 45	12356	2	
11	10	00631	131v*hb	VcHcBfBdLaNe	3	12 789	123456789	1	
11	10	00632	111v*o*hbg	VcHtBfGzOhLaNe	3	12 789	123456789	1	
11	10	00633	231vb	VcVaBfLaNe	2	12 9	1235679	2	
11	10	00634	131v*	VcLaNe	3	12	12356	1	

GGO	GGE	Zap. St.	Šifra	Utemeljitev funkcij	Primernost funkcij	Ogroženost funkcij	Potrebni ukrepi	Nujnost	Opombe
11	10	00635	231b	BfLaNe	2	12 9	135679	2	
11	10	00636	121v*bzg	VcBfZaGzLaNe	3	12 9	1235679	1	
11	10	00637	131v*	VcLaNe	3	12	12356	1	
11	10	00638	221vg	VcGzLaNe	2	12	123567	2	
11	10	00639	221vbp	VcBfPbLaNe	2	12 890	12345679	2	
11	10	00640	231vb	VcBfLaNe	2	12 9	1235679	2	
11	10	00641	131v*	VcLaNe	3	12	12356	1	
11	10	00642	121v*bg	VcBfGzLaNe	3	12 9	1235679	1	
11	10	00643	231v	VcLaNe	2	12	12356	2	
11	10	00644	131v*	VcLaNe	3	12 45	12356	1	
11	10	00645	221vg	VcGzLaNe	2	12	123567	2	
11	10	00646	112v*i*d*bGPN	VcBfBdIcDcLaNe	2	12 890	123456789	1	
11	10	00647	231vb	VcBfBdLaNe	2	12 9	1235679	2	
11	10	00648	133b*	BcBd	2	12 9	123567	1	
11	10	00649	231v	VcLaNe	2	12	12356	2	
11	10	00650	132v*	VcLaNe	2	12	12356	1	
11	10	00651	212o*vhb	VcHtBfOhLaNe	2	12 789	123456789	1	
11	10	00652	232vb	VcBfBdLaNe	2	12 9	1235679	2	
11	10	00653	232vb	VcBfLaNe	2	12 4 9	1235679	2	
11	10	00654	122v*hbz	VcHcBfBdZaLaNe	2	12 789	123456789	1	
11	10	00655	122b*vhd	VcHcBcBdDnLaNe	2	12 4 7890	123456789	1	
11	10	00656	121v*z	VcZaLaNa	3	12	12356	1	
11	10	00657	131v*b	VcBfLaNe	3	12 9	1235679	1	
11	10	00658	211i*d*vb	VcBfBdIcDcLaNe	3	12 890	123456789	1	
11	10	00659	112h*o*vb	VcHeHaBfBdOhLaNe	2	12 789	123456789	1	
11	10	00660	132v*b	VcBfBcLaNe	2	12 9	1235679	1	
11	10	00661	132b*vh	VcHcBcBdLaNe	2	12 789	12345678	1	
11	10	00662	232vb	VcBfLaNe	2	12 9	1235679	2	
11	10	00663	122b*k*vhp	VcHcBcKePbLaNe	2	12 7890	12345678	1	
11	10	00664	132v*b*h	VcHcBcBdLaNe	3	12 4 789	12345678	1	
11	10	00665	132b*vh	VcHcBcBdLaNe	2	12 4 789	12345678	1	
11	10	00666	232v	VcLaNe	2	12	12356	2	
11	10	00667	231vb	VcBfLaNe	2	12 4 9	1235679	2	
11	10	00668	133b*	BcBd	2	12 9	123567	1	
11	10	00669	133b*	BcBd	2	12 9	123567	1	
11	10	00670	132v*b*	VcBcLaNe	3	12 9	123567	1	
11	10	00671	122v*hbp	VcHcBfBcPbLaNe	2	12 45 7890	123456789	1	
11	10	00672	132v*hb	VcHcBfLaNe	2	12 45 789	123456789	1	
11	10	00673	231vb	VcBfLaNe	2	12 9	1235679	2	
11	10	00674	133h*	Hb	2	1 78	1234568	1	
11	10	00675	133h*	Hb	2	1 78	1234568	1	
11	10	00676	133h*	Hb	2	1 78	1234568	1	
11	10	00677	133h*	Hb	2	1 78	1234568	1	
11	10	00678	133h*	Hb	2	1 78	1234568	1	
11	10	00679	133b*	Bd	2	12 9	123567	1	
11	10	00680	133b*	Bd	2	12 9	123567	1	
11	10	00681	133b*	Bd	2	12 9	123567	1	
11	10	00682	133b*	Bc	2	12 9	123567	1	
11	10	00683	133b*	Bc	2	12 9	123567	1	
11	10	00684	133b*	Bc	2	12 9	123567	1	
11	10	00685	133b*	Bc	2	12 9	123567	1	
11	10	00686	133b*	Bc	2	12 9	123567	1	
11	10	00687	133b*	Bc	2	12 9	123567	1	
11	10	00688	313e*	Ea	2	1	13457	1	
11	10	00689	313e*	Ea	2	1	13457	1	
11	10	00690	313e*	Ea	2	1	13457	1	
11	10	00691	313e*	Ea	2	1	13457	1	
11	10	00692	313e*	Ea	2	1	13457	1	
11	10	00693	313e*	Ea	2	1	13457	1	
11	10	00694	313e*	Ea	2	1	13457	1	
11	10	00695	313e*	Ea	2	1	13457	1	
11	10	00696	313e*	Ea	2	1	13457	1	
11	10	00697	313e*	Ea	2	1	13457	1	
11	10	00698	313e*	Ea	2	1	13457	1	
11	10	00699	313e*	Ea	2	1	13457	1	
11	10	00700	313e*	Ea	2	1	13457	1	
11	10	00701	313e*	Ea	2	1	13457	1	
11	10	00702	313e*	Ea	2	1	13457	1	

GGO	GGE	Zap. St.	Šifra	Utemeljitev funkcij	Primernost funkcij	Ogroženost funkcij	Potrebni ukrepi	Nujnost	Opombe
11	10	00703	313e*	Ea	2	1	13457	1	
11	10	00704	313e*	Ea	2	1	13457	1	
11	10	00705	313e*	Ea	2	1	13457	1	
11	10	00706	313e*	Ea	2	1	13457	1	
11	10	00707	313e*	Ea	2	1	13457	1	
11	10	00708	313e*	Ea	2	1	13457	1	
11	10	00709	313e*	Ea	2	1	13457	1	
11	10	00710	313e*	Ea	2	1	13457	1	
11	10	00711	313e*	Ea	2	1	13457	1	
11	10	00712	313e*	Ea	2	1	13457	1	
11	10	00713	313e*	Ea	2	1	13457	1	
11	10	00714	313e*	Ea	2	1	13457	1	
11	10	00715	313e*	Ea	2	1	13457	1	
11	10	00716	313e*	Ea	2	1	13457	1	
11	10	00717	313e*	Ea	2	1	13457	1	
11	10	00718	313e*	Ea	2	1	13457	1	
11	10	00719	313e*	Ea	2	1	13457	1	
11	10	00720	313e*	Ea	2	1	13457	1	
11	10	00721	313e*	Ea	2	1	13457	1	
11	10	00722	313e*	Ea	2	1	13457	1	
11	10	00723	313e*	Ea	2	1	13457	1	
11	10	00724	313e*	Ea	2	1	13457	1	
11	10	00725	313e*	Ea	2	1	13457	1	
11	10	00726	313e*	Ea	2	1	13457	1	
11	10	00727	313e*	Ea	2	1	13457	1	
11	10	00728	313e*	Ea	2	1	13457	1	
11	10	00729	313e*	Ea	2	1	13457	1	
11	10	00730	313e*	Ea	2	1	13457	1	
11	10	00731	313e*	Ea	2	1	13457	1	
11	10	00732	313e*	Ea	2	1	13457	1	
11	10	00733	313e*	Ea	2	1	13457	1	
11	10	00734	313e*	Ea	2	1	13457	1	
11	10	00735	313e*	Ea	2	1	13457	1	
11	10	00736	313e*	Ea	2	1	13457	1	
11	10	00737	313e*	Ea	2	1	13457	1	
11	10	00738	313e*	Ea	2	1	13457	1	
11	10	00739	313e*	Ea	2	1	13457	1	
11	10	00740	313e*	Ea	2	1	13457	1	
11	10	00741	313e*	Ea	2	1	13457	1	
11	10	00742	313e*	Ea	2	1	13457	1	
11	10	00743	313e*	Ea	2	1	13457	1	
11	10	00744	313c*	Ca	1		1	3	
11	10	00745	313c*	Ca	1		1	3	
11	10	00746	313c*	Ca	1		1	3	
11	10	00747	313c*	Ca	1		1	3	
11	10	00748	313c*	Ca	1		1	3	
11	10	00749	313c*	Ca	1		1	3	
11	10	00750	313c*	Ca	1		1	3	
11	10	00751	313c*	Ca	1		1	3	
11	10	00752	313c*	Ca	1		1	3	
11	10	00753	313c*	Ca	1		1	3	
11	10	00754	313c*	Ca	1		1	3	
11	10	00755	313c*	Ca	1		1	3	
11	10	00756	313c*	Ca	1		1	3	
11	10	00757	313c*	Ca	1		1	3	
11	10	00758	313c*	Ca	1		1	3	
11	10	00759	313c*	Ca	1		1	3	
11	10	00760	331	Jc	1		1	3	
11	10	00761	331	Jc	1		1	3	
11	10	00762	331	Jc	1		1	3	
11	10	00763	331	Jk	1		1	3	
11	10	00764	331	Jk	1		1	3	
11	10	00765	331	Jk	1		1	3	
11	10	00766	331	Jk	1		1	3	
11	10	00767	331	Jk	1		1	3	
11	10	00768	331	Jk	1		1	3	
11	10	00769	332		1		1	3	
11	10	00770	332		1		1	3	

GGO	GGE	Zap. St.	Šifra	Utemeljitev funkcij	Primernost funkcij	Ogroženost funkcij	Potrebni ukrepi	Nujnost	Opombe
11	10	00771	332		1		1	3	
11	10	00772	332		1		1	3	
11	10	00773	332		1		1	3	
11	10	00774	332		1		1	3	
11	10	00775	332		1		1	3	
11	10	00776	332		1		1	3	
11	10	00777	332		1		1	3	
11	10	00778	332		1		1	3	
11	10	00779	332		1		1	3	
11	10	00780	332		1		1	3	
11	10	00781	332		1		1	3	
11	10	00782	332		1		1	3	
11	10	00783	332		1		1	3	
11	10	00784	332		1		1	3	
11	10	00785	332		1		1	3	
11	10	00786	332		1		1	3	
11	10	00787	332		1		1	3	
11	10	00788	332		1		1	3	
11	10	00789	332		1		1	3	
11	10	00790	332		1		1	3	
11	10	00791	332		1		1	3	
11	10	00792	332		1		1	3	
11	10	00793	332		1		1	3	
11	10	00794	332		1		1	3	
11	10	00795	332		1		1	3	
11	10	00796	313d*	Da	2	890	1345789	1	
11	10	00797	313d*	Dd	2	890	1345789	1	
11	10	00798	313d*	Dd	2	890	1345789	1	
11	10	00799	313d*	Dd	2	890	1345789	1	
11	10	00800	313d*	Dd	2	890	1345789	1	
11	10	00801	313d*	Dd	2	890	1345789	1	
11	10	00802	313d*	Dd	2	890	1345789	1	
11	10	00803	313d*	Dd	2	890	1345789	1	
11	10	00804	313d*	Dd	2	890	1345789	1	
11	10	00805	313d*	Dd	2	890	1345789	1	
11	10	00806	313d*	Dd	2	890	1345789	1	
11	10	00807	313d*	Dd	2	890	1345789	1	
11	10	00808	313d*	Dd	2	890	1345789	1	
11	10	00809	313d*	Dd	2	890	1345789	1	
11	10	00810	313d*	Dd	2	890	1345789	1	
11	10	00811	313d*	Dd	2	890	1345789	1	
11	10	00812	313d*	Dd	2	890	1345789	1	
11	10	00813	313d*	Dd	2	890	1345789	1	
11	10	00814	313d*	Dd	2	890	1345789	1	
11	10	00815	313d*	Dd	2	890	1345789	1	
11	10	00816	313d*	Dd	2	890	1345789	1	
11	10	00817	313d*	Dd	2	890	1345789	1	
11	10	00818	313d*	Dd	2	890	1345789	1	
11	10	00819	313d*	Dd	2	890	1345789	1	
11	10	00820	313d*	Dd	2	890	1345789	1	
11	10	00821	313d*	Dd	2	890	1345789	1	
11	10	00822	313d*	Dd	2	890	1345789	1	
11	10	00823	313d*	Dd	2	890	1345789	1	
11	10	00824	313d*	Dd	2	890	1345789	1	
11	10	00825	313d*	Dd	2	890	1345789	1	
11	10	00826	313d*	Dd	2	890	1345789	1	
11	10	00827	313d*	Dd	2	890	1345789	1	
11	10	00828	313d*	Dd	2	890	1345789	1	
11	10	00829	313d*	Dd	2	890	1345789	1	
11	10	00830	313d*	Dd	2	890	1345789	1	
11	10	00831	313d*	Dd	2	890	1345789	1	
11	10	00832	313d*	Dd	2	890	1345789	1	
11	10	00833	313d*	Dd	2	890	1345789	1	
11	10	00834	313d*	Dd	2	890	1345789	1	
11	10	00835	313d*	Dd	2	890	1345789	1	
11	10	00836	313d*	Dd	2	890	1345789	1	
11	10	00837	133h*	Hb	2	1 78	1234568	1	
11	10	00838	313r*t*p*	ReTtPa	1	1 890	12345789	1	

GGO	GGE	Zap. St.	Šifra	Utemeljitev funkcij	Primernost funkcij	Ogroženost funkcij	Potrebni ukrepi	Nujnost	Opombe
11	10	00839	313r*t*	RdTf	1	1 89	1345789	1	
11	10	00840	323rt	TeRd	1	1 89	13457	3	
11	10	00841	233h	Hf	2	1 78	1234568	1	